

แผนพัฒนาท้องถิ่น  
(พ.ศ.๒๕๖๖ - ๒๕๗๐)  
แก้ไขครั้งที่ ๑/๒๕๖๖



องค์การบริหารส่วนตำบลน้ำใส  
อำเภอจตุรพักตรพิมาน จังหวัดร้อยเอ็ด

## หลักการและเหตุผล

ด้วยองค์การบริหารส่วนตำบลน้ำใสมีความจำเป็นที่จะต้องแก้ไขแผนพัฒนาท้องถิ่น (พ.ศ. ๒๕๖๖ – ๒๕๗๐) ครั้งที่ ๑/๒๕๖๖ ให้ถูกต้องตามที่กระทรวงมหาดไทย ได้ให้องค์การปกครองส่วนท้องถิ่นนำหมุดหมายในแผนพัฒนาเศรษฐกิจและสังคมแห่งชาติ ฉบับที่ ๑๓ มาจัดทำรายละเอียดที่มีความสอดคล้องหรือเชื่อมโยงกับยุทธศาสตร์ชาติ ๒๐ ปี แผนพัฒนาจังหวัด/กลุ่มจังหวัด/ภาค ยุทธศาสตร์การพัฒนาขององค์การปกครองส่วนท้องถิ่นในเขตจังหวัด และยุทธศาสตร์องค์การปกครองส่วนท้องถิ่น ในส่วนที่ ๒ ยุทธศาสตร์ขององค์การปกครองส่วนท้องถิ่น และส่วนที่ ๓ การนำแผนพัฒนาท้องถิ่นไปสู่การปฏิบัติ โดยเป็นอำนาจของผู้บริหารท้องถิ่นในการดำเนินการตามระเบียบกระทรวงมหาดไทยว่าด้วยการจัดทำแผนพัฒนาขององค์การปกครองส่วนท้องถิ่น พ.ศ. ๒๕๔๘ แก้ไขเพิ่มเติม (ฉบับที่ ๒ ) พ.ศ. ๒๕๕๙ (ฉบับที่ ๓ ) พ.ศ. ๒๕๖๑ ข้อ ๔ และ ข้อ ๒๑ มาดำเนินการโดยอนุโลมและให้ใช้เป็นการแก้ไขแผนพัฒนาท้องถิ่น ทั้งนี้ ให้ดำเนินการแล้วเสร็จภายใน ๑๒๐ วันนับแต่วันประกาศในราชกิจจานุเบกษา กรณีองค์การปกครองส่วนท้องถิ่นไม่อาจดำเนินการแล้วเสร็จตามเวลาที่กำหนดดังกล่าวให้ผู้บริหารท้องถิ่นดำเนินการตามที่เห็นสมควรและให้นำแนวทางการดำเนินงานตามหนังสือกระทรวงมหาดไทย ที่ มท ๐๘๑๐.๓/ว ๑๒๓๙ ลงวันที่ ๒๑ กุมภาพันธ์ ๒๕๖๕ มาเป็นแนวทางในการปฏิบัติด้วย รายละเอียดตามหนังสือกระทรวงมหาดไทย ที่ มท ๐๘๑๐.๓/ว ๖๐๘๖ ลงวันที่ ๑๙ สิงหาคม ๒๕๖๕ เรื่อง ชักซ้อมแนวทางการปฏิบัติการใช้แผนพัฒนาท้องถิ่นขององค์การปกครองส่วนท้องถิ่นเพื่อจัดทำบริการสาธารณะหรือกิจกรรมสาธารณะ ปัจจุบันได้มีประกาศใช้แผนพัฒนาเศรษฐกิจและสังคมแห่งชาติ ฉบับที่ ๑๓ (พ.ศ. ๒๕๖๖ – ๒๕๗๐) ลงในราชกิจจานุเบกษา เมื่อวันที่ ๑ พฤศจิกายน ๒๕๖๕

ดังนั้น เพื่อให้การแก้ไขแผนพัฒนาท้องถิ่น (พ.ศ. ๒๕๖๖ – ๒๕๗๐) เป็นไปด้วยความถูกต้อง ตามระเบียบกระทรวงมหาดไทยว่าด้วยการจัดทำแผนพัฒนาขององค์การปกครองส่วนท้องถิ่น พ.ศ. ๒๕๔๘ แก้ไขเพิ่มเติม (ฉบับที่ ๒ ) พ.ศ. ๒๕๕๙ (ฉบับที่ ๓ ) พ.ศ. ๒๕๖๑ ข้อ ๔ และ ข้อ ๒๑ และหนังสือกระทรวงมหาดไทยดังกล่าว องค์การบริหารส่วนตำบลน้ำใส จึงได้ดำเนินการแก้ไขแผนพัฒนาท้องถิ่น (พ.ศ. ๒๕๖๖ – ๒๕๗๐) ครั้งที่ ๑/๒๕๖๖ ในส่วนที่ ๒ ยุทธศาสตร์ขององค์การปกครองส่วนท้องถิ่น และส่วนที่ ๓ การนำแผนพัฒนาท้องถิ่นไปสู่การปฏิบัติ ซึ่งเป็นอำนาจของผู้บริหารท้องถิ่นเห็นชอบและประกาศใช้ต่อไป

องค์การบริหารส่วนตำบลน้ำใส

## สารบัญ

### แผนพัฒนาท้องถิ่น (พ.ศ. ๒๕๖๖ - ๒๕๗๐) แก้ไขครั้งที่ ๑/๒๕๖๖ องค์การบริหารส่วนตำบลน้ำใส อำเภोजตุรพักตรพิมาน จังหวัดร้อยเอ็ด

\*\*\*\*\*

เรื่อง	หน้า
ส่วนที่ ๑ สภาพทั่วไปและข้อมูลพื้นฐาน	๑
ส่วนที่ ๒ ยุทธศาสตร์การพัฒนากองครปกครองส่วนท้องถิ่น	
๑. ความสัมพันธ์ระหว่างแผนพัฒนาระดับมหภาค	๑๐
๒. ยุทธศาสตร์ขององค์กรปกครองส่วนท้องถิ่น	๑๗
๓. การวิเคราะห์เพื่อการพัฒนาท้องถิ่น	๒๔
ส่วนที่ ๓ การนำแผนพัฒนาท้องถิ่นไปสู่การปฏิบัติ	
๑. ยุทธศาสตร์การพัฒนาและแผนงาน	๒๘
๒. บัญชีโครงการพัฒนาท้องถิ่น	๓๒
ส่วนที่ ๔ การติดตามและประเมินผล	
๑. การติดตามและประเมินผลยุทธศาสตร์	๑๔๙
๒. การติดตามและประเมินผลโครงการ	๑๕๑
๓. สรุปผลการพัฒนาท้องถิ่น	๑๕๒
๔. ข้อเสนอแนะในการจัดทำแผนพัฒนาท้องถิ่นในอนาคต	๑๕๔

## ส่วนที่ ๑

### สภาพทั่วไปและข้อมูลพื้นฐานขององค์การปกครองส่วนท้องถิ่น

#### ๑. ด้านกายภาพ

##### ๑.๑ ที่ตั้ง

ตำบลน้ำใสเป็นหนึ่งในสิบสองตำบลของอำเภอจตุรพักตรพิมาน จังหวัดร้อยเอ็ด อยู่ห่างจากที่ว่าการอำเภอไปทางทิศตะวันออกเฉียงเหนือ ประมาณ ๘ กิโลเมตร อยู่ห่างจากตัวจังหวัดร้อยเอ็ด โดยทางถนนปัทมานนท์ ประมาณ ๑๘ กิโลเมตร

##### เนื้อที่

ตำบลน้ำใส มีขนาดเนื้อที่ประมาณ ๑๖.๗๕ ตารางกิโลเมตร หรือประมาณ ๑๐,๔๖๘.๗๕ ไร่ โดยมีอาณาเขตติดต่อกับตำบลต่าง ๆ ดังนี้

ทิศเหนือ	จดตำบลสะอาดสมบูรณ์และตำบลแคนใหญ่	อำเภอเมืองร้อยเอ็ด
ทิศใต้	จดตำบลดงแดงและตำบลหัวช้าง	อำเภอจตุรพักตรพิมาน
ทิศตะวันออก	จดตำบลดงแดง	อำเภอจตุรพักตรพิมาน
	จดตำบลแคนใหญ่	อำเภอเมืองร้อยเอ็ด
ทิศตะวันตก	จดตำบลโคกล่ามและตำบลหัวช้าง	อำเภอจตุรพักตรพิมาน

##### ๑.๒ ลักษณะภูมิประเทศ

ส่วนใหญ่เป็นที่ราบ ลักษณะดินเป็นดินร่วนปนทราย ลักษณะพื้นที่เป็นที่ราบโล่ง ซึ่งเหมาะกับการทำเกษตรกรรม โดยมีแหล่งน้ำที่สำคัญ คือ ห้วยกุดน้ำใส หนองขุมดิน หนองทุ่ม หนองแก และหนองนกเขียน

##### ๑.๓ ลักษณะภูมิอากาศ

อากาศโดยส่วนใหญ่ของตำบลน้ำใสร้อนและแห้งแล้ง เนื่องจากมีแหล่งป่าไม้จำนวนน้อย อุณหภูมิในฤดูแล้ง สูงสุดประมาณ ๔๐ องศาเซลเซียส ต่ำสุดประมาณ ๒๕ องศาเซลเซียส อุณหภูมิในฤดูฝน สูงสุดประมาณ ๓๘ องศาเซลเซียส ต่ำสุดประมาณ ๒๓ องศาเซลเซียส อุณหภูมิในฤดูหนาว สูงสุดประมาณ ๓๕ องศาเซลเซียส ต่ำสุดประมาณ ๑๕ องศาเซลเซียส

##### ๑.๔ ลักษณะของดิน

ลักษณะดินส่วนใหญ่จะเป็นดินร่วนปนทรายและบางแหล่งจะพบดินลูกรัง ซึ่งเกิดจากการสลายตัวของหินดินดาน

### ๑.๕ ลักษณะแหล่งน้ำ

#### แหล่งน้ำธรรมชาติ

ลำห้วย , ลำน้ำ ๑ สาย

บึง , หนอง ๔ แห่ง

#### แหล่งน้ำที่สร้างขึ้น

ฝาย ๓ แห่ง

บ่อน้ำตื้น ๘๙ แห่ง

สระน้ำ ๑ แห่ง

### ๑.๖ ลักษณะของไม้ป่าไม้

ในเขตองค์การบริหารส่วนตำบลน้ำใสไม่มีป่าไม้ แต่มีต้นไม้มือที่ชาวบ้านปลูกลักษณะของไม้เป็นไม้ยืนต้นผลัดใบ และทางราชการปลูกในวันสำคัญของชาติ เช่นไม้ยาง ไม้เหียง ไม้ตะแบก และไม้ประดู่

## ๒.ด้านการเมือง/การปกครอง

### ๒.๑ เขตการปกครอง

องค์การบริหารส่วนตำบลน้ำใส แบ่งเขตการปกครองเป็น ๑๐ หมู่บ้าน โดยมีรายชื่อหมู่บ้านและรายชื่อผู้นำหมู่บ้าน ดังตารางต่อไปนี้

หมู่ที่	ชื่อหมู่บ้าน	ผู้นำหมู่บ้าน	
๑	บ้านน้ำใส	นายสำราญชัย	บุตรใส
๒	บ้านเทียมแท้	นายนิวัฒน์	ผดุงเวียง
๓	บ้านยางเครือ	นายสุบรรณ	ไชยกันยา
๔	บ้านชุมดิน	นางขวัญเรือน	บุตรใส
๕	บ้านหางกุด	นายธงชัย	จันโทมูข
๖	บ้านน้ำใส	นายวิมุติ	ไชยกันยา
๗	บ้านสว่างอารมณ์	นายแสงชัย	พิมพ์เรียง
๘	บ้านดอนแหน	นางสาวสุมาลี	สีหนาม
๙	บ้านชุมดิน	นางกาญจนา	บุตรใส
๑๐	บ้านเทียมแท้	นายเกษม	ปาปะกะ

## ๒.๒ การเลือกตั้ง

พระราชบัญญัติ สภาตำบลและองค์การบริหารส่วนตำบล (ฉบับที่ ๗) พ.ศ. ๒๕๖๒

“มาตรา ๔๕ ภายใต้บังคับมาตรา ๔๕/๑ สภาองค์การบริหารส่วนตำบลประกอบด้วยสมาชิก สภาองค์การบริหารส่วนตำบล จำนวนเขตเลือกตั้งละหนึ่งคน ซึ่งเลือกตั้งขึ้นโดยราษฎรผู้มีสิทธิเลือกตั้ง ในแต่ละเขตเลือกตั้งในเขตองค์การบริหารส่วนตำบลนั้น

ให้ถือเขตหมู่บ้านเป็นเขตเลือกตั้ง เว้นแต่หมู่บ้านใดมีราษฎรตามหลักฐานการทะเบียนราษฎร ไม่ถึงยี่สิบห้าคน ให้รวมหมู่บ้านนั้นกับหมู่บ้านที่มีพื้นที่ติดต่อกันและเมื่อรวมกันแล้วจะมีราษฎร ถึงยี่สิบห้าคนเป็นเขตเลือกตั้งเดียวกัน การนับจำนวนราษฎรดังกล่าวให้นับ ณ วันที่ ๑ มกราคม ของปีที่มีการเลือกตั้ง

การรวมหมู่บ้านเป็นเขตเลือกตั้งตามวรรคสองให้นายอำเภอเป็นผู้ดำเนินการและประกาศ ให้ประชาชนทราบภายในวันที่ ๓๑ มกราคม ของปีที่มีการเลือกตั้ง เว้นแต่เป็นกรณีที่เป็นกรณีการเลือกตั้งแทน ตำแหน่งที่ว่าง หรือมีการเลือกตั้งภายในเดือนมกราคม ให้ถือเขตเลือกตั้งที่ได้ประกาศไว้ในการเลือกตั้ง ครั้งสุดท้าย

หลักเกณฑ์และวิธีการสมัครรับเลือกตั้งและการเลือกตั้งให้เป็นไปตามกฎหมายว่าด้วยการเลือกตั้ง สมาชิกสภาท้องถิ่นหรือผู้บริหารท้องถิ่น

อายุของสภาองค์การบริหารส่วนตำบลมีกำหนดคราวละสี่ปีนับแต่วันเลือกตั้ง

” มาตรา ๔ ให้เพิ่มความต่อไปนี้เป็นมาตรา ๔๕/๑ และมาตรา ๔๕/๒ แห่งพระราชบัญญัติ สภาตำบลและองค์การบริหารส่วนตำบล พ.ศ. ๒๕๓๗

“มาตรา ๔๕/๑ องค์การบริหารส่วนตำบลใดมีเขตเลือกตั้งไม่ถึงหกเขตเลือกตั้ง ให้สภาองค์การบริหารส่วนตำบลนั้นประกอบด้วยสมาชิกจำนวนหกคน ตามหลักเกณฑ์ดังต่อไปนี้

(๑) ในกรณีที่องค์การบริหารส่วนตำบลใดมีหนึ่งเขตเลือกตั้ง ให้สภาองค์การบริหารส่วนตำบลนั้นประกอบด้วยสมาชิกสภาองค์การบริหารส่วนตำบลหกคน

(๒) ในกรณีที่องค์การบริหารส่วนตำบลใดมีสองเขตเลือกตั้ง ให้สภาองค์การบริหารส่วนตำบลนั้นประกอบด้วยสมาชิกสภาองค์การบริหารส่วนตำบลเขตเลือกตั้งละสามคน

(๓) ในกรณีที่องค์การบริหารส่วนตำบลใดมีสามเขตเลือกตั้ง ให้สภาองค์การบริหารส่วนตำบลนั้นประกอบด้วยสมาชิกสภาองค์การบริหารส่วนตำบลเขตเลือกตั้งละสองคน

(๔) ในกรณีที่องค์การบริหารส่วนตำบลใดมีสี่เขตเลือกตั้ง ให้สภาองค์การบริหารส่วนตำบลนั้นประกอบด้วยสมาชิกสภาองค์การบริหารส่วนตำบลเขตเลือกตั้งละหนึ่งคน เว้นแต่เขตเลือกตั้งใดมีจำนวน ราษฎรมากที่สุดสองเขตเลือกตั้งแรก ให้เขตเลือกตั้งนั้นมีสมาชิกเพิ่มขึ้นอีกเขตเลือกตั้งละหนึ่งคน

(๕) ในกรณีที่องค์การบริหารส่วนตำบลใดมีห้าเขตเลือกตั้ง ให้สภาองค์การบริหารส่วนตำบลนั้นประกอบด้วยสมาชิกสภาองค์การบริหารส่วนตำบลเขตเลือกตั้งละหนึ่งคน เว้นแต่เขตเลือกตั้งใดมีจำนวน ราษฎรมากที่สุด ให้เขตเลือกตั้งนั้นมีสมาชิกเพิ่มขึ้นอีกหนึ่งคน

“มาตรา ๕๘/๒ นายองค์การบริหารส่วนตำบลมีวาระอยู่ในตำแหน่งคราวละสี่ปีนับแต่ วันเลือกตั้ง แต่จะดำรงตำแหน่งติดต่อกันเกินสองวาระไม่ได้ ในกรณีที่นายองค์การบริหารส่วนตำบลดำรงตำแหน่งไม่ครบระยะเวลา

สี่ปีก็ให้ถือว่าเป็นหนึ่งวาระ และเมื่อได้ดำรงตำแหน่งสองวาระติดต่อกันแล้วจะดำรงตำแหน่งได้อีกเมื่อพ้นระยะเวลาสี่ปีนับแต่ วันพ้นจากตำแหน่ง ”

### ๓.ประชากร

#### ๓.๑ข้อมูลเกี่ยวกับจำนวนประชากร

ประชากรทั้งสิ้น ๔,๘๙๔ คน แยกเป็นชาย ๒,๔๓๗ คน หญิง ๒,๔๕๗ คน มีความหนาแน่นเฉลี่ย ๒๙๒ คน (๔,๘๙๔ คน) / ตารางกิโลเมตร (๑๖.๗๕ ตร.กม.) แยกเป็นรายหมู่บ้านได้ดังนี้

หมู่ที่	ครัวเรือน	ชาย	หญิง	รวม
๑	๒๕๓	๔๖๙	๔๙๑	๙๖๒
๒	๑๗๐	๓๑๐	๒๗๕	๕๘๕
๓	๑๕๗	๒๕๑	๒๔๒	๔๙๕
๔	๑๖๕	๒๔๓	๒๒๕	๔๖๗
๕	๖๗	๑๑๔	๑๒๔	๒๓๘
๖	๒๔๐	๓๙๔	๔๐๘	๘๐๒
๗	๑๑๗	๑๗๗	๑๘๐	๓๕๗
๘	๔๑	๗๔	๘๖	๑๕๙
๙	๑๒๔	๒๓๒	๒๓๓	๔๖๕
๑๐	๑๒๕	๑๕๘	๑๘๖	๓๔๓
<b>รวม</b>	<b>๑,๔๕๙</b>	<b>๒,๔๒๒</b>	<b>๒,๔๕๐</b>	<b>๔,๘๗๒</b>

(ที่มา : กรมการปกครอง อำเภอจตุรพักตรพิมาน จังหวัดร้อยเอ็ด )

### ๔.สภาพทางสังคม

#### ๔.๑การศึกษา

ด้านการศึกษาในเขตองค์การบริหารส่วนตำบลน้ำใส มีการจัดการด้านการศึกษา โดยมีศูนย์พัฒนาเด็กเล็กขององค์การบริหารส่วนตำบลน้ำใส จำนวน ๒ แห่ง มีโรงเรียนสังกัด สำนักงานคณะกรรมการการศึกษาขั้นพื้นฐาน (สพฐ.) จำนวน ๔ แห่ง การศึกษานอกโรงเรียน ๑ แห่ง ตามข้อมูล ดังนี้

โรงเรียนประถมศึกษา	๔ แห่ง
๑. โรงเรียนรัฐวิาคม	ที่ตั้งอยู่บ้านดอนแหน หมู่ที่ ๘
๒. โรงเรียนบ้านชุมดินสว่างประชานุกุล	ที่ตั้งอยู่บ้านชุมดิน หมู่ที่ ๔
๓. โรงเรียนบ้านน้ำใสเทียมแท้	ที่ตั้งอยู่บ้านน้ำใส หมู่ที่ ๖
๔. โรงเรียนบ้านยางเครือ	ที่ตั้งอยู่บ้านยางเครือ หมู่ที่ ๓

โรงเรียนมัธยมศึกษา (ขยายโอกาส)	๑	แห่ง
๑. โรงเรียนบ้านน้ำใสเทียมแช่		ที่ตั้งอยู่บ้านน้ำใส หมู่ที่ ๖
ศูนย์พัฒนาเด็กเล็ก	๒	แห่ง
๑. ศูนย์พัฒนาเด็กเล็กบ้านน้ำใส		ที่ตั้งอยู่บ้านน้ำใส หมู่ที่ ๖
๒. ศูนย์พัฒนาเด็กเล็กบ้านชุมดิน		ที่ตั้งอยู่บ้านชุมดิน หมู่ที่ ๔
การศึกษานอกโรงเรียน (กศน.ตำบลน้ำใส)	๑	แห่ง
สถานที่ตั้ง ศาลา SML บ้านสว่างอารมณ์. หมู่ที่ 7		

#### สถาบันและองค์กรทางศาสนา

- ตำบลน้ำใสมี วัด ๗ แห่ง ดังนี้
๑. วัดป่าบ้านน้ำใส หมู่ที่ ๑
  ๒. วัดโพธิ์ทองพัฒนาราม หมู่ที่ ๒
  ๓. วัดบ้านยางเครือ (วัดวาริสู้คันธवास) หมู่ที่ ๓
  ๔. วัดศรีลาพัฒนาภูมิ หมู่ที่ ๔
  ๕. วัดสว่างอารมณ์ หมู่ที่ ๕
  ๖. วัดสาครพัฒนาราม หมู่ที่ ๖
  ๗. วัดสว่างพัฒนา หมู่ที่ ๗

#### ๔.๒ สาธารณสุข

โรงพยาบาลส่งเสริมสุขภาพตำบลน้ำใส	๑	แห่ง	ตั้งอยู่ที่ บ้านน้ำใสหมู่ที่ ๖
อัตราการมีและใช้ส้วมราดน้ำร้อยละ	๑๐๐		

#### ๔.๓ อาชญากรรม

องค์การบริหารส่วนตำบลน้ำใสไม่มีเหตุอาชญากรรมเกิดขึ้น การป้องกันได้จัดทำโครงการติดตั้งกล้องวงจรปิด รวมทั้งได้ตั้งจุดตรวจ จุดสกัด จุดบริการ ในช่วงเทศกาลที่มีวันหยุดหลายวันเพื่ออำนวยความสะดวกให้กับประชาชน แต่ปัญหาที่พบเป็นประจำคือการทะเลาะวิวาทของกลุ่มวัยรุ่นโดยเฉพาะในสถานที่จัดงานดนตรี งานมหรสพ เป็นปัญหาที่ชุมชนได้รับผลกระทบเป็นอย่างมาก การแก้ไขปัญหา คือการแจ้งเตือนให้ผู้ปกครองดูแลบุตรหลานของตน ประชาสัมพันธ์ให้ทราบถึงผลกระทบ ผลเสียหาย และโทษที่ได้รับจากการเกิดเหตุทะเลาะวิวาท การขอความร่วมมือไปยังผู้นำ การขอกำลังจาก ตำรวจ ผู้นำ อปพร. เพื่อระงับเหตุไม่ให้เกิดความรุนแรง แต่จะไม่ให้เกิดขึ้นเลยยังเป็นปัญหาที่ปัจจุบันไม่สามารถที่จะแก้ไขได้ ทั้งที่มีการร่วมมือกันหลายฝ่าย เป็นเรื่องที่ทางองค์การบริหารส่วนตำบลจะต้องหาวิธีที่จะแก้ไขปัญหาให้กับประชาชนต่อไปตามอำนาจหน้าที่ที่สามารถดำเนินการได้

#### ๔.๔ ยาเสพติด

ปัญหายาเสพติดในเขตองค์การบริหารส่วนตำบลน้ำใส ส่วนใหญ่จะเป็นวัยรุ่นอยากทดลอง เกิดจากความอยากรู้อยากเห็น การแก้ไขปัญหาขององค์การบริหารส่วนตำบลน้ำใสสามารถทำได้เฉพาะตามอำนาจหน้าที่เท่านั้น เช่น การณรงค์ การประชาสัมพันธ์ การแจ้งเบาะแส การฝึกอบรมให้ความรู้ ถ้านอกเหนือจาก



อำนาจหน้าที่ ก็เป็นเรื่องของอำเภอหรือตำรวจแล้วแต่กรณี ทั้งนี้ องค์การบริหารส่วนตำบลน้ำใสก็ได้ให้ความร่วมมือมาโดยตลอด

#### ๔.๕ การสังคมสงเคราะห์

องค์การบริหารส่วนตำบลน้ำใสได้ดำเนินการด้านสังคมสงเคราะห์ ดังนี้

- (๑) ดำเนินการจ่ายเบี้ยยังชีพให้กับผู้สูงอายุ ผู้พิการ และผู้ป่วยเอดส์
- (๒) รับลงทะเบียนและประสานโครงการเงินอุดหนุนเพื่อการเลี้ยงดูเด็กแรกเกิด
- (๓) ประสานการทำบัตรผู้พิการ
- (๔) ดำเนินการโครงการฝึกอบรมทักษะอาชีพให้กับประชาชนทั่วไป
- (๕) ดำเนินโครงการสงเคราะห์ครอบครัวผู้ยากไร้ที่ตกเกณฑ์ จปฐ.
- (๖) ดำเนินโครงการสร้างและซ่อมที่อยู่อาศัยให้กับผู้ยากไร้ รายได้น้อย ผู้ด้อยโอกาสไร้ที่พึ่ง
- (๗) อุดหนุนกองทุนสวัสดิการชุมชน
- (๘) ประสานการให้ความช่วยเหลือของจังหวัด อำเภอ หน่วยงานต่างๆ ที่ให้การสนับสนุน
- (๙) จัดตั้งโรงเรียนผู้สูงอายุ

### ๕. ระบบบริการพื้นฐาน

#### ๕.๑ การคมนาคม

ตำบลน้ำใสเป็นตำบลที่มีโอกาสที่จะได้รับการพัฒนาไปสู่ศักยภาพที่ดีไม่น้อยกว่าตำบลอื่น ทั้งทางเศรษฐกิจ สังคม โครงสร้างพื้นฐาน การบริการด้านสาธารณสุขภาค และในด้านการบริการของรัฐอย่างต่อเนื่อง และมีข้อได้เปรียบหลายประการคือ

เป็นตำบลที่อยู่ใกล้อำเภอเมืองร้อยเอ็ด ๑๘ กิโลเมตร และห่างจากที่ว่าการอำเภอ จตุรพักตรพิมาน ๘ กิโลเมตร โดยมีถนนปัทมานนท์ผ่านเข้าตัวเมืองได้สะดวก

เป็นตำบลที่มีการคมนาคมสะดวกพอสมควร มีถนนติดต่อกับตำบลอื่นทุกตำบล โดยถนนสายหลักเป็นถนนลาดยาง สามารถขนส่งสินค้าเข้าตัวเมืองได้อย่างสะดวก

#### ๕.๒ การไฟฟ้า

ตำบลน้ำใสเป็นตำบลที่มีไฟฟ้าเข้าถึงทุกหมู่บ้าน ปัจจุบันมีไฟฟ้าใช้ทุกครัวเรือน คิดเป็น ๑๐๐ เปอร์เซ็นต์

#### ๕.๓ การประปา

ระบบประปาหมู่บ้าน มีทั้งหมด ๕ หมู่บ้าน

๑. หมู่ที่ ๑ บ้านน้ำใส
๒. หมู่ที่ ๒ บ้านชุมดิน
๓. หมู่ที่ ๖ บ้านน้ำใส
๔. หมู่ที่ ๗ บ้านสว่างอารมณ์
๕. หมู่ที่ ๙ บ้านชุมดิน

#### ๕.๔ โทรศัพท์

ปัจจุบันในพื้นที่องค์การบริหารส่วนตำบลน้ำใส ไม่มีโทรศัพท์สาธารณะ เนื่องจากประชาชนได้นิยมใช้โทรศัพท์ส่วนบุคคลแทน ซึ่งสามารถติดต่อสื่อสารได้รวดเร็ว และสามารถใช้อินเทอร์เน็ตได้เช่นโทรศัพท์มือถือ สำหรับสถานที่ราชการ ยังคงใช้ระบบโทรศัพท์พื้นฐานในการติดต่อสื่อสาร ใช้อยู่

#### ๕.๕ ไปรษณีย์หรือการสื่อสารหรือการขนส่ง และวัสดุ ครุภัณฑ์

องค์การบริหารส่วนตำบลน้ำใส ไม่มีไปรษณีย์ แต่มีบริการไปรษณีย์จากไปรษณีย์ประจำอำเภอ ซึ่งมี จำนวน ๑ แห่ง

- มีหอกระจายข่าวประจำหมู่บ้านมีครบทั้ง ๑๐ หมู่บ้าน
- มีบริการให้อินเทอร์เน็ตฟรี ที่สำนักงานองค์การบริหารส่วนตำบลน้ำใส
- องค์การบริหารส่วนตำบลน้ำใส มีวัสดุ ครุภัณฑ์ในการปฏิบัติหน้าที่ แต่ก็มีบาง

รายการที่ยังขาดแคลนเนื่องจากมีงบประมาณไม่เพียงพอ วัสดุ ครุภัณฑ์ต่างๆ นั้นมีไว้สำหรับการปฏิบัติหน้าที่ของเจ้าหน้าที่องค์การบริหารส่วนตำบลน้ำใสในการดำเนินการกิจบริการสาธารณะเพื่อประโยชน์ของประชาชนเท่านั้น แต่หากประชาชนเดือดร้อน หรือหน่วยงานอื่นเดือดร้อน ก็สามารถมายืมใช้ได้

### ๖. ระบบเศรษฐกิจ

#### ๖.๑ การเกษตร

พื้นที่องค์การบริหารส่วนตำบลน้ำใส ประชากรส่วนใหญ่ประกอบอาชีพเกษตรกรรม โดยมีกิจกรรมการเกษตรที่สำคัญ ได้แก่ ทำนา รองลงมา คือ ทำไร่เลี้ยงสัตว์รับจ้าง

#### ๖.๒ การประมง

ในเขตองค์การบริหารส่วนตำบลน้ำใสไม่มีการประมง เป็นการจับปลาตามธรรมชาติในบริเวณในครัวเรือนตามฤดูกาลเท่านั้น

#### ๖.๓ การปศุสัตว์

โรงเลี้ยงสัตว์ (ฟาร์มไก่) ๘ แห่ง

โรงเลี้ยงสัตว์ (ฟาร์มหมู) ๓ แห่ง

ประชาชนในตำบลส่วนใหญ่เลี้ยงวัว กระบือ ไก่ และเป็ด ไว้เพื่อบริโภคและขาย

#### ๖.๔ การบริการ

ร้านอินเทอร์เน็ต ๕ แห่ง

อู่ซ่อมรถยนต์ ๔ แห่ง

โรงสีข้าว ๑๗ แห่ง

#### ๖.๕ การท่องเที่ยว

ในเขตพื้นที่องค์การบริหารส่วนตำบลน้ำใสไม่มีแหล่งท่องเที่ยว แต่ได้ส่งเสริมการท่องเที่ยวให้เกิดขึ้นในพื้นที่ เช่น การก่อสร้างสวนสาธารณะเฉลิมพระเกียรติ เนื่องในโอกาสมหามงคลพระราชพิธีบรมราชาภิเษก การจัดงานประเพณีต่างๆ และส่งเสริมกิจกรรมต่างๆของวัดในตำบลน้ำใส

#### ๖.๖ อุตสาหกรรม

ในเขตองค์การบริหารส่วนตำบลน้ำใสไม่มีอุตสาหกรรม  
แต่มีการประกอบโรงเรือนผลิตปลาทุ ๑ แห่ง

#### ๖.๗ การพาณิชย์และกลุ่มอาชีพ

ร้านขายสินค้า ๓๖ แห่ง

ร้านทำรูป ๕ แห่ง

#### ๖.๘ แรงงาน

ภาคแรงงานในตำบลน้ำใสจะทำงานรับจ้างทั่วไปทั้งในจังหวัดและต่างจังหวัด

### ๗. ศาสนา ประเพณี วัฒนธรรม

#### ๗.๑ การนับถือศาสนา

ประชาชนส่วนใหญ่่นับถือศาสนาพุทธ

#### ๗.๒ ประเพณีและงานประจำปี

งานประเพณีบุญบั้งไฟจะจัดขึ้นสามปีต่อครั้งส่วนงานประจำปีที่สำคัญประจำตำบลน้ำใสคืองานสงกรานต์จัดขึ้นเพื่อบวงสรวงบูชาพระครูลูกแก้วสังคีตศีลธิประจําตำบลน้ำใส

#### ๗.๓ ภูมิปัญญาท้องถิ่นและภาษาถิ่น

ประชาชนในเขตพื้นที่ได้อนุรักษ์ภูมิปัญญาท้องถิ่น ได้แก่ กลุ่มทอผ้าไหม,วงมโหรี,กลองยาว ภาษาถิ่น ภาษาอีสาน

#### ๗.๔ ลี้นค้าพื้นเมืองและของที่ระลึก

รูป กระเทียม ผ้าไหม

### ๘. ทรัพยากรธรรมชาติ

#### ๘.๑ น้ำ

ลำห้วย , ลำน้ำ ๑ สาย

บึง , หนอง ๔ แห่ง

#### ๘.๒ ป่าไม้

ในเขตพื้นที่องค์การบริหารส่วนตำบลน้ำใสไม่มีพื้นที่ป่าไม้ขนาดใหญ่แต่มีป่าไม้ที่เป็นที่สาธารณะข้างวัดป่าบ้านน้ำใส หมู่ที่ ๑

#### ๘.๓ ภูเขา

ในเขตพื้นที่องค์การบริหารส่วนตำบลน้ำใสไม่มีภูเขา

#### ๘.๔ คุณภาพของทรัพยากรธรรมชาติ

ในพื้นที่ขององค์การบริหารส่วนตำบลน้ำใสส่วนมากเป็นพื้นที่สำหรับเพาะปลูก เป็นที่นาไร่ สวน ที่อยู่อาศัย ร้านค้า สถานประกอบการ ตามลำดับ และมีพื้นที่เพียงเล็กน้อยที่เป็นที่สาธารณะ ทรัพยากรธรรมชาติในพื้นที่ ก็ได้แก่ ดิน น้ำ ต้นไม้ อากาศที่ไม่มีมลพิษ น้ำฝนน้ำในการเกษตรก็ต้องรอฤดูฝน มีแหล่งน้ำใช้ใน

การเกษตรไม่เพียงพอ ปัญหาคือยังไม่สามารถหาแหล่งน้ำสำหรับการเกษตรได้เพิ่มขึ้น เพราะพื้นที่ส่วนมากเป็น  
ของประชาชน เอกชน โครงการปลูกต้นไม้ในวันสำคัญต่างๆ ในพื้นที่ของสาธารณะรวมทั้งปรับปรุงสภาพภูมิทัศน์  
ให้ร่มรื่นสวยงาม เป็นที่พักผ่อนหย่อนใจของประชาชน ฯลฯ

#### ๙. ข้อมูลอื่น ๆ (ถ้ามี)

##### มวลชนจัดตั้ง

ลูกเสือชาวบ้าน	๑	รุ่น	๑๕๐	คน
ไทยอาสาป้องกันชาติ	๑	รุ่น	๑๒๐	คน
กองหนุนเพื่อความมั่นคงของชาติ	๑	รุ่น	๔๕	คน
กรรมการพัฒนาสตรีหมู่บ้าน	๘	รุ่น	๑๐๐	คน
อาสาสมัครสาธารณสุขมูลฐาน	๒	รุ่น	๑๕๐	คน
อาสาสมัครรักษาความสงบประจำหมู่บ้าน	๑	รุ่น	๑๒๐	คน
กลุ่มเยาวชนอาสา	๑	รุ่น	๗๕	คน
ชุดปฏิบัติการจิตอาสาภัยพิบัติประจำตำบล	๑	รุ่น	๕๐	คน
อาสาสมัครป้องกันภัยฝ่ายพลเรือน (อปพร.)	๑	รุ่น	๖๘	คน

## ส่วนที่ ๒

### ยุทธศาสตร์องค์กรปกครองส่วนท้องถิ่น

#### ๑. ความสัมพันธ์ระหว่างแผนพัฒนาระดับมหภาค

ในการกระจายอำนาจการบริหารของรัฐไปสู่องค์กรปกครองส่วนท้องถิ่นดังกล่าวตามพระราชบัญญัติกำหนดแผนและขั้นตอนการกระจายอำนาจ พ.ศ. ๒๕๔๒ ได้กำหนดรายละเอียดเกี่ยวกับขั้นตอนและกระบวนการในการถ่ายโอนภารกิจงบประมาณและอัตรากำลังของราชการส่วนกลางและราชการส่วนภูมิภาคไปให้แก่องค์กรปกครองส่วนท้องถิ่นโดยมีกำหนดระยะเวลาและเงื่อนไขที่ระบุไว้อย่างชัดเจนว่าในอนาคตอันใกล้นี้้องค์กรปกครองส่วนท้องถิ่นจะได้รับการจัดสรรงบประมาณในสัดส่วนที่สูงขึ้นมีอัตรากำลังมากขึ้นรวมทั้งมีภารกิจและหน้าที่ความรับผิดชอบที่เพิ่มขึ้นตามกันไปด้วย

จากผลการเปลี่ยนแปลงดังกล่าวจึงมีความจำเป็นอย่างยิ่งที่องค์กรปกครองส่วนท้องถิ่นทุกแห่งจะต้องมีการเตรียมการเพื่อรองรับมาตรการในการถ่ายโอนภารกิจงบประมาณและอัตรากำลังจากหน่วยงานส่วนกลางและส่วนภูมิภาคตามที่กฎหมายกำหนดเพื่อที่จะสามารถปฏิบัติภารกิจตามที่ได้รับมอบหมายได้อย่างมีประสิทธิภาพซึ่งหมายความว่าองค์กรปกครองส่วนท้องถิ่นจะต้องเร่งกำหนดจุดหมายหรือทิศทางในการพัฒนาของตนให้ชัดเจนมีการกำหนดยุทธศาสตร์และแนวทางการพัฒนาที่สอดคล้องกับจุดมุ่งหมายในการพัฒนาอย่างเป็นระบบโดยมีความครอบคลุมภารกิจการพัฒนาในทุกๆด้านอันเป็นการแสดงให้เห็นถึงความพร้อมและศักยภาพขององค์กรปกครองส่วนท้องถิ่นที่จะสามารถบริหารงานในความรับผิดชอบตามที่ราชการส่วนกลางและราชการส่วนภูมิภาคจะถ่ายโอนมาให้ได้อย่างมีประสิทธิภาพ

แผนยุทธศาสตร์การพัฒนาจึงถือเป็นเครื่องมือสำคัญอย่างยิ่งที่จะช่วยสนับสนุนในการวิเคราะห์สภาพปัญหา/ความต้องการขององค์กรบริหารส่วนตำบลเพื่อนำไปสู่การกำหนดจุดมุ่งหมายในการพัฒนาการกำหนดภารกิจและแนวทางการดำเนินงานเพื่อนำไปสู่จุดมุ่งหมายดังกล่าวอย่างเป็นระบบซึ่งจะช่วยให้การกำหนดแผนงาน/โครงการมีทิศทางที่สอดคล้องและประสานสนับสนุนในจุดมุ่งหมายร่วมกันซึ่งนอกจากจะทำให้ปัญหา/ความต้องการได้รับการตอบสนองอย่างเหมาะสมแล้วยังเป็นการบริหารทรัพยากรที่มีอยู่อย่างจำกัดให้เกิดประโยชน์สูงสุดในขณะเดียวกันด้วย

หลักการสำคัญที่ถือเป็นหัวใจของการจัดทำแผนยุทธศาสตร์การพัฒนาก็คือการกำหนดจุดมุ่งหมายการพัฒนาและการกำหนดแนวทางการพัฒนาที่จะนำไปสู่การบรรลุผลตามจุดมุ่งหมายที่กำหนดไว้ ทั้งนี้เพราะหากไม่มีจุดมุ่งหมายในการพัฒนาที่ชัดเจนแล้วการบริหารงานก็จะเป็นการแก้ไขปัญหาเฉพาะหน้าไปเรื่อยๆเมื่อมีปัญหาอย่างซ้ำซ้อนและไม่มีที่สิ้นสุดแล้วยังอาจทำให้ปัญหามีความรุนแรงมากขึ้นจนเกินศักยภาพและแก้ไขได้ตั้งนั้นการจัดทำแผนยุทธศาสตร์การพัฒนาในครั้งนี้จึงเป็นโอกาสอันดีที่จะได้กำหนดจุดมุ่งหมายและแนวทางการพัฒนาที่สอดคล้องกับสภาพปัญหาความต้องการและศักยภาพอย่างเป็นระบบซึ่งนอกจากจะเป็นการพัฒนาประสิทธิภาพในการบริหารจัดการภายใต้ทรัพยากรที่มีอยู่อย่างจำกัดแล้วยังเป็นการเตรียมความพร้อมเพื่อรองรับการถ่ายโอนภารกิจจากหน่วยงานส่วนกลางและส่วนภูมิภาคอีกทางหนึ่งด้วย

#### ๑.๑ แผนยุทธศาสตร์ชาติ ๒๐ ปี (พ.ศ. ๒๕๖๑-๒๕๘๐)

วิสัยทัศน์ “มั่นคง มั่งคั่ง ยั่งยืน” นำไปสู่การพัฒนาให้คนไทยมีความสุข ภายใต้ “ปรัชญาของ เศรษฐกิจพอเพียง” และสนองต่อผลประโยชน์แห่งชาติอันได้แก่ การมีเอกราช อธิปไตย และบูรณภาพ แห่งเขตอำนาจรัฐ การดำรงอยู่อย่างมั่นคง ยั่งยืนของสถาบันหลักของชาติ การดำรงอยู่อย่างมั่นคงของชาติ และประชาชนจากภัยคุกคามทุกรูปแบบ การอยู่ร่วมกันในชาติอย่างสันติสุข เป็นปึกแผ่น มีความมั่นคงทาง สังคม ท่ามกลางพหุสังคม

และการมีเกียรติและศักดิ์ศรีของความเป็นมนุษย์ความเจริญเติบโตของชาติความเป็น ธรรม และความอยู่ดีมีสุข ของประชาชน ความยั่งยืนของฐานทรัพยากรธรรมชาติสิ่งแวดล้อม ความมั่นคง ทางพลังงาน อาหาร ความสามารถในการรักษาผลประโยชน์ของชาติภายใต้การเปลี่ยนแปลงของสภาวะ แวดล้อมระหว่างประเทศ และการอยู่ร่วมกันอย่างสันติประสานสอดคล้องกันด้านความมั่นคงในประชาคม อาเซียนและประชาคมโลกอย่างมี เกียรติและศักดิ์ศรี

**๑. ยุทธศาสตร์ด้านความมั่นคง** ความมั่นคงเป็นเรื่องที่ส่งผลกระทบต่อการพัฒนาในทุกมิติ โดยเฉพาะ การเจริญเติบโตและ ความมั่นคงทางเศรษฐกิจ ความเชื่อมั่นของนานาชาติในด้านการค้าการลงทุนและการ ท่องเที่ยว และความสงบ สุขของสังคมโดยรวม ดังนั้น เพื่อให้บรรลุเป้าหมายในการสร้างเสถียรภาพภายในประเทศ ลด/ป้องกันภัยคุกคามจากภายนอก และสร้างความเชื่อมั่นในกลุ่มประเทศอาเซียนและประชาคมโลก

**๒. ยุทธศาสตร์ด้านการสร้างความสามารถในการแข่งขัน** เพื่อให้ประเทศไทยหลุดพ้นจากประเทศ รายได้ปานกลาง จำเป็นต้องเพิ่มอัตราการขยายตัวของ ผลิตภัณฑ์มวลรวมภายในประเทศ (GDP) อยู่ที่ร้อยละ ๕.๐ - ๖.๐ ต่อปี ในอีก ๑๕ ปี และรายได้ต่อหัวเพิ่มขึ้น เป็น ๑๒,๔๐๐ ดอลลาร์ สหรัฐ. ต่อปี ต้องมุ่งเน้นการยกระดับ ผลิตภาพและการใช้นวัตกรรมในการเพิ่ม ความสามารถในการแข่งขันและการพัฒนาอย่างยั่งยืนทั้งในสาขา อุตสาหกรรม เกษตรและบริการ การสร้าง ความมั่นคงด้านอาหาร รวมทั้งการพัฒนาฐานเศรษฐกิจแห่งอนาคต

**๓. ยุทธศาสตร์การพัฒนาและเสริมสร้างศักยภาพคน** การเปลี่ยนแปลงโครงสร้างประชากรสู่สังคมสูงวัย ภายใต้สภาวะแวดล้อมประเทศที่เปลี่ยนแปลง อย่างต่อเนื่องและรวดเร็ว ส่งผลให้ต้องพัฒนาคนและสังคมไทยให้ เป็นรากฐานที่แข็งแกร่งของประเทศ สามารถปรับตัวในสภาวะการเปลี่ยนแปลง บริหารความเสี่ยง และใช้ ศักยภาพโอกาสได้เต็มตามกำลัง ความสามารถที่พร้อมรับกับการพัฒนาที่จะเปลี่ยนแปลงไปในอนาคต โดยคนไทย ที่พึงปรารถนาในอนาคต จะต้องมีศักยภาพเพียงพอในการมีส่วนร่วมพัฒนาประเทศ มีความพร้อมทางกาย ใจ สติปัญญา มีทักษะการคิด วิเคราะห์อย่างมีเหตุผล สามารถเรียนรู้ได้ต่อเนื่องตลอดชีวิต มีภูมิคุ้มกันต่อการ เปลี่ยนแปลง มีจิตสำนึก วัฒนธรรมที่ดีงาม รู้คุณค่าความเป็นไทย มีครอบครัวที่มั่นคง เข้มแข็ง อบอุ่น สมาชิกทุก คนในครอบครัวรู้จัก หน้าที่ มีความรับผิดชอบ เป็นครอบครัวที่มั่งคั่งด้วยความอยู่ดีมีสุข มีความเอื้ออาทรใน ครอบครัว และเป็น รากฐานที่มั่นคงของชุมชนสังคม

**๔ ยุทธศาสตร์ด้านการสร้างโอกาสความเสมอภาคและเท่าเทียมกันทางสังคม** การพัฒนาที่ผ่านมา ประเทศไทยต้องเผชิญกับปัญหาความเหลื่อมล้ำทางสังคมในหลายมิติรายได้ มีความแตกต่างกันมากในระหว่าง กลุ่ม โอกาสในการเข้าถึงกิจกรรมทางเศรษฐกิจ ทรัพยากร กระบวนการ ยุติธรรม และบริการสาธารณะที่มีความ แตกต่างกันและขาดความเป็นธรรม โดยเฉพาะในระหว่างภูมิภาคและ ระหว่างพื้นที่ต่างๆ มาโดยตลอด และเป็น สาเหตุสำคัญส่วนหนึ่งที่ทำให้เกิดความแตกแยกในสังคม ประเทศไทยจึงจำเป็นต้องเร่งกระจายโอกาสการพัฒนา และสร้างความมั่นคงให้ทั่วถึง ปรับเปลี่ยนจากสังคมที่มีความ เหลื่อมล้ำไปสู่สังคมที่เสมอภาคและเป็นธรรม เป็น สังคมที่คนอยู่ร่วมกันได้อย่างมีความสุข อันเป็นพื้นฐาน สำคัญที่จะนำไปสู่การพัฒนาที่มั่นคงและยั่งยืน

**๕ ยุทธศาสตร์ด้านการสร้างการเติบโตบนคุณภาพชีวิตที่เป็นมิตรต่อสิ่งแวดล้อม** การพัฒนาเศรษฐกิจที่ มุ่งการเจริญเติบโตเพื่อสร้างรายได้ให้กับประเทศ ทำให้มีการบุกรุกทำลาย และใช้ประโยชน์จาก ทรัพยากรธรรมชาติเกินศักยภาพของระบบนิเวศ รวมทั้งก่อให้เกิดผลกระทบต่อ สิ่งแวดล้อม ทั้งมลพิษทางน้ำ ทาง

อากาศ ขยะและของเสียอันตราย ขณะที่ขีดความสามารถและเครื่องมือในการบริหารจัดการทั้งในรูปของการบังคับควบคุม และการให้สิ่งจูงใจ ยังไม่สามารถที่จะทำให้เกิดการใช้ ทรัพยากรอย่างคุ้มค่าและลดปริมาณของเสียลง ส่งผลให้ปัญหาความเสื่อมโทรมของทรัพยากรธรรมชาติและ สิ่งแวดล้อมทวีความรุนแรง ในขณะที่ประเทศไทยยังต้องเผชิญกับความท้าทายที่สำคัญยิ่งในมิติของการพัฒนา จากการเปลี่ยนแปลงสภาพภูมิอากาศและภัยพิบัติธรรมชาติที่รุนแรงขึ้น ทั้งอุทกภัย และภัยแล้ง สร้างความเสียหายทั้งต่อเศรษฐกิจ สังคม และสิ่งแวดล้อม ประกอบกับพันธกรณีและข้อตกลงระหว่างประเทศที่มีความ ซับซ้อนและเข้มข้นมากขึ้นจากมาตรการด้านสังคม และสิ่งแวดล้อมส่งผลกระทบต่อการแข่งขันทางการค้าและการ ลงทุน สถานะดังกล่าว นำไปสู่การแย่งชิงทรัพยากร ความขัดแย้งระหว่างรัฐและประชาชนและระหว่าง ประชาชนที่รุนแรงมากขึ้น ดังนั้น ประเทศจึงต้องเร่งอนุรักษ์ พื้นฟูและสร้างความมั่นคงของฐาน ทรัพยากรธรรมชาติ และบริหารจัดการน้ำให้มีประสิทธิภาพ รวมทั้งยกระดับความสามารถในการป้องกัน ผลกระทบและปรับตัวต่อการเปลี่ยนแปลงสภาพภูมิอากาศและภัยพิบัติธรรมชาติ ปรับตัวไปสู่รูปแบบของการ ผลิตและการบริโภคที่ปล่อยคาร์บอนต่ำและเป็นมิตรกับสิ่งแวดล้อมมากขึ้น โดยพัฒนาการผลิตให้มี ประสิทธิภาพ ลดการใช้พลังงาน และลดการปล่อยก๊าซเรือนกระจก ทั้งนี้เพื่อวางรากฐานและสนับสนุนให้ ประเทศมีการเติบโตทางเศรษฐกิจและสังคมอย่างยั่งยืน โดยตั้งเป้าหมายที่จะเพิ่มพื้นที่ป่าไม้ให้ได้ร้อยละ ๔๐ ของพื้นที่ (๑๒๘ ล้านไร่) และลดการปล่อยก๊าซเรือนกระจกในภาคเศรษฐกิจ

**๖ ยุทธศาสตร์ด้านการปรับสมดุลและพัฒนาระบบการบริหารจัดการภาครัฐ** เพื่อให้หน่วยงานภาครัฐมีขนาดที่เหมาะสมกับบทบาทภารกิจ มีขีดสมรรถนะสูง ปราศจากการ ทุจริตและประพฤติมิชอบ มีกฎหมายที่เอื้อต่อการบริหารจัดการ สามารถตอบสนองความต้องการของ ประชาชนได้อย่างสะดวก รวดเร็ว มีประสิทธิภาพ เกิดประสิทธิผล มีความคุ้มค่า โปร่งใส และเกิดความเป็น ธรรมในการให้บริการสาธารณะ และสอดคล้องกับทิศทางและบริบทการเปลี่ยนแปลงของโลก

## ๑.๒ แผนพัฒนาเศรษฐกิจและสังคมแห่งชาติ ฉบับที่ ๑๓ (พ.ศ. ๒๕๖๖-๒๕๗๐)

แผนพัฒนาเศรษฐกิจและสังคมแห่งชาติ ฉบับที่ ๑๓ (พ.ศ. ๒๕๖๖ – ๒๕๗๐) มีสถานะเป็นแผนระดับที่ ๒ ซึ่งเป็นกลไกที่สำคัญในการแปลงยุทธศาสตร์ชาติไปสู่การปฏิบัติ และใช้เป็นกรอบสำหรับการจัดทำแผนระดับที่ ๓ เพื่อให้การดำเนินงานของภาคีการพัฒนาที่เกี่ยวข้องสามารถสนับสนุนการบรรลุเป้าหมายตามยุทธศาสตร์ชาติตามกรอบระยะเวลาที่คาดหวังไว้ได้ โดยพระราชบัญญัติสภาพัฒนาการเศรษฐกิจและสังคมแห่งชาติ พ.ศ. ๒๕๖๑ บัญญัติให้แผนพัฒนาเศรษฐกิจและสังคมแห่งชาติ ฉบับที่ ๑๒ มีผลบังคับใช้ถึงวันที่ ๓๐ กันยายน ๒๕๖๕ ส่งผลให้กรอบระยะเวลา ๕ ปีของแผนพัฒนาเศรษฐกิจและสังคมแห่งชาติ ฉบับที่ ๑๓ เริ่มต้น ณ วันที่ ๑ ตุลาคม ๒๕๖๕ ครอบคลุมปีงบประมาณ พ.ศ. ๒๕๖๖ – ๒๕๗๐ ซึ่งเป็นระยะ ๕ ปีที่สองของยุทธศาสตร์ชาติ

ทั้งนี้ การจัดทำแผนพัฒนาฯ ฉบับที่ ๑๓ อยู่บนความตั้งใจที่จะให้แผนมีจุดเน้นและเป้าหมายของการพัฒนาที่เป็นรูปธรรม สามารถบ่งบอกทิศทางการพัฒนาที่ชัดเจนที่ประเทศควรมุ่งไปในระยะ ๕ ปีถัดไป โดยเป็นผลที่เกิดจากกระบวนการสังเคราะห์ข้อมูลอย่างรอบด้าน ทั้งสถานะของทุนในมิติต่าง ๆ บทเรียนของการ

พัฒนาที่ผ่าน มา ตลอดจน การเปลี่ยนแปลง ของปัจจัย และเงื่อนไขที่จะมีอิทธิพล ต่อองค์พหุต่าง ๆ ของประเทศ รวมถึงการสนับสนุนให้ภาคีการพัฒนาทุกภาคส่วนเข้ามามีส่วนร่วม ในการแลกเปลี่ยนความคิดเห็นอย่างกว้างขวางตั้งแต่ในขั้นตอนการกำหนดกรอบทิศทางของแผนไปจนถึง การยกร่างแผน

นอกจากนี้ การจัดทำแผนพัฒนาฯ ฉบับที่ ๑๓ ยังอยู่ในช่วงเวลาที่ทั่วโลก รวมถึงประเทศไทยต้องเผชิญกับ ข้อจำกัดหลากหลายประการที่เป็นผลสืบเนื่องมาจากสถานการณ์การแพร่ระบาดของโควิด-๑๙ ซึ่งไม่เพียงแต่ ก่อให้เกิดการเจ็บป่วยและเสียชีวิตของประชากร แต่ยังส่งผลให้เกิดเงื่อนไขทางเศรษฐกิจและการดำเนินชีวิตของ ประชาชนทุกกลุ่ม นอกจากนี้ ในระยะของแผนพัฒนาฯ ฉบับที่ ๑๓ ยังเป็นช่วงเวลาที่แนวโน้มของการพัฒนาของ เทคโนโลยีอย่างก้าวกระโดด การเปลี่ยนแปลงสภาพภูมิอากาศที่มีความรุนแรงเพิ่มขึ้น การเป็นสังคมสูงวัยของ ประเทศไทยและหลายประเทศทั่วโลก ตลอดจนการเปลี่ยนแปลงด้านภูมิรัฐศาสตร์ระหว่างประเทศ ดังนั้น การ ขับเคลื่อนการพัฒนาประเทศท่ามกลางกระแสแนวโน้มการเปลี่ยนแปลงดังกล่าว จึงต้องให้ความสำคัญกับการ เสริมสร้างความเข้มแข็งจากภายในให้สามารถเติบโตต่อไปได้อย่างมั่นคง ท่ามกลางความผันแปรที่เกิดขึ้นรอบด้าน และคำนึงถึงผลประโยชน์ของประเทศทั้งทางเศรษฐกิจ สังคม และสิ่งแวดล้อมอย่างยั่งยืน

#### วัตถุประสงค์และเป้าหมายการพัฒนา

การพัฒนาประเทศในระยะ ๕ ปี ของแผนพัฒนาฯ ฉบับที่ ๑๓ ให้สามารถก้าวข้ามความท้าทาย ที่เป็นอุปสรรคต่อการบรรลุเป้าหมายตามยุทธศาสตร์ชาติ จำเป็นจะต้องเร่งแก้ไขจุดอ่อนและข้อจำกัด ของประเทศที่มีอยู่เดิม รวมทั้งเพิ่มศักยภาพในการรับมือกับความเสี่ยงสำคัญที่มาจาก การเปลี่ยนแปลงของบริบท ทั้งจากภายนอกและภายใน ตลอดจนการเสริมสร้างความสามารถในการสร้างสรรค์ประโยชน์จากโอกาสที่เกิดขึ้น ได้อย่างเหมาะสมและทันท่วงที ด้วยเหตุนี้ การกำหนดทิศทางการพัฒนาประเทศในระยะของแผนพัฒนาฯ ฉบับที่ ๑๓ จึงมีวัตถุประสงค์เพื่อ **พลิกโฉมประเทศไทยสู่ “สังคมก้าวหน้า เศรษฐกิจสร้างมูลค่าอย่างยั่งยืน”** ซึ่งหมายถึง การสร้างการเปลี่ยนแปลงที่ครอบคลุมตั้งแต่ระดับโครงสร้าง นโยบาย และกลไก เพื่อมุ่งเสริมสร้างสังคมที่ก้าวหน้า พลวัตของโลก และเกื้อหนุนให้คนไทยมีโอกาสที่จะพัฒนาตนเองได้อย่าง เต็มศักยภาพ พร้อมกับการยกระดับกิจกรรมการผลิตและการให้บริการให้สามารถสร้างมูลค่าเพิ่มที่สูงขึ้น โดยอยู่บนพื้นฐานของความยั่งยืนทางสิ่งแวดล้อม

#### หมวดเป้าหมายการพัฒนา

เพื่อถ่ายทอดเป้าหมายหลักไปสู่ภาพของการขับเคลื่อนที่ชัดเจนในลักษณะของวาระการพัฒนา ที่เอื้อให้เกิดการทำงานร่วมกันของหลายหน่วยงานและหลายภาคส่วนในการผลักดันการพัฒนาเรื่องใด เรื่องหนึ่งให้เกิดผลได้อย่างเป็นรูปธรรม แผนพัฒนาฯ ฉบับที่ ๑๓ จึงได้กำหนด**หมวดเป้าหมายการพัฒนา** จำนวน ๑๓ **หมวดเป้าหมาย** ซึ่งเป็นการบ่งบอกถึงสิ่งที่ประเทศไทยปรารถนาจะ “เป็น” หรือมุ่งหวังจะ “มี” เพื่อสะท้อนประเด็น



การพัฒนาที่มีลำดับความสำคัญสูงต่อการพลิกโฉมประเทศไทยสู่ “สังคมก้าวหน้า เศรษฐกิจสร้างมูลค่าอย่างยั่งยืน” โดยหมวดหมายทั้ง ๑๓ ประการ แบ่งออกได้เป็น ๔ มิติ ดังนี้

#### ๑. มิติภาคการผลิตและบริการเป้าหมาย

- หมวดหมายที่ ๑ ไทยเป็นประเทศชั้นนำด้านสินค้าเกษตรและเกษตรแปรรูปมูลค่าสูง
- หมวดหมายที่ ๒ ไทยเป็นจุดหมายของการท่องเที่ยวที่เน้นคุณภาพและความยั่งยืน
- หมวดหมายที่ ๓ ไทยเป็นฐานการผลิตยานยนต์ไฟฟ้าที่สำคัญของโลก
- หมวดหมายที่ ๔ ไทยเป็นศูนย์กลางทางการแพทย์และสุขภาพมูลค่าสูง
- หมวดหมายที่ ๕ ไทยเป็นประตูการค้าการลงทุนและยุทธศาสตร์ทางโลจิสติกส์ที่สำคัญของภูมิภาค
- หมวดหมายที่ ๖ ไทยเป็นศูนย์กลางอุตสาหกรรมอิเล็กทรอนิกส์อัจฉริยะและอุตสาหกรรมดิจิทัลของอาเซียน

#### ๒. มิติโอกาสและความเสมอภาคทางเศรษฐกิจและสังคม

- หมวดหมายที่ ๗ ไทยมีวิสาหกิจขนาดกลางและขนาดย่อมที่เข้มแข็ง มีศักยภาพสูง และสามารถแข่งขันได้
- หมวดหมายที่ ๘ ไทยมีพื้นที่และเมืองอัจฉริยะที่น่าอยู่ ปลอดภัย เติบโตได้อย่างยั่งยืน
- หมวดหมายที่ ๙ ไทยมีความยากจนข้ามรุ่นลดลง และมีความคุ้มครองทางสังคมที่เพียงพอ เหมาะสม

#### ๓. มิติความยั่งยืนของทรัพยากรธรรมชาติและสิ่งแวดล้อม

- หมวดหมายที่ ๑๐ ไทยมีเศรษฐกิจหมุนเวียนและสังคมคาร์บอนต่ำ
- หมวดหมายที่ ๑๑ ไทยสามารถลดความเสี่ยงและผลกระทบจากภัยธรรมชาติและการเปลี่ยนแปลงสภาพภูมิอากาศ

#### ๔. มิติปัจจัยผลักดันการพลิกโฉมประเทศ

- หมวดหมายที่ ๑๒ ไทยมีกำลังคนสมรรถนะสูง มุ่งเรียนรู้อย่างต่อเนื่อง ตอบโจทย์การพัฒนาแห่งอนาคต
- หมวดหมายที่ ๑๓ ไทยมีภาครัฐที่ทันสมัย มีประสิทธิภาพ และตอบโจทย์ประชาชน

๑.๓ เป้าหมายการพัฒนาที่ยั่งยืน (Sustainable Development Goals : SDGs)

มีทั้งหมด ๑๗ เป้าหมาย (Goals) ภายใต้หนึ่งเป้าหมายจะประกอบไปด้วยเป้าหมายย่อย ๆ ที่เรียกว่า เป้าประสงค์ (Targets) ซึ่งมีจำนวนทั้งหมด ๑๖๙ เป้าประสงค์ และพัฒนา ตัวชี้วัด (Indicators) จำนวน ๒๓๒ ตัวชี้วัด (ทั้งหมด ๒๔๔ ตัวชี้วัดแต่มีตัวที่ซ้ำ ๑๒ ตัว) เพื่อติดตามความก้าวหน้าของเป้าประสงค์ดังกล่าว

เป้าหมายทั้ง ๑๗ เป้าหมายประกอบด้วย

- เป้าหมายที่ ๑ : จัดความยากจนทุกรูปแบบในทุกพื้นที่
- เป้าหมายที่ ๒ : ยุติความหิวโหย บรรลุความมั่นคงทางอาหารและยกระดับโภชนาการและส่งเสริมเกษตรกรรมที่ยั่งยืน
- เป้าหมายที่ ๓ : สร้างหลักประกันว่าคนมีชีวิตที่มีสุขภาพดีและส่งเสริมความเป็นอยู่ที่ดีสำหรับทุกคนในทุกวัย
- เป้าหมายที่ ๔ : สร้างหลักประกันว่าทุกคนมีการศึกษาที่มีคุณภาพอย่างครอบคลุมและเท่าเทียม และสนับสนุนโอกาสในการเรียนรู้ตลอดชีวิต
- เป้าหมายที่ ๕ : บรรลุความเท่าเทียมระหว่างเพศ และเสริมอำนาจให้แก่สตรีและเด็กหญิง
- เป้าหมายที่ ๖ : สร้างหลักประกันว่าจะมีการจัดให้มีน้ำและสุขอนามัยสำหรับทุกคนและมีการบริหารจัดการที่ยั่งยืนคน
- เป้าหมายที่ ๗ : สร้างหลักประกันให้ทุกคนสามารถเข้าถึงพลังงานสมัยใหม่ที่ยั่งยืนในราคาที่ย่อมเยา
- เป้าหมายที่ ๘ : ส่งเสริมการเติบโตทางเศรษฐกิจที่ต่อเนื่อง ครอบคลุม และยั่งยืน การจ้างงานเต็มที่ มีผลิตภาพ และการมีงานที่เหมาะสมสำหรับทุกคน
- เป้าหมายที่ ๙ : สร้างโครงสร้างพื้นฐานที่มีความทนทาน ส่งเสริมการพัฒนาอุตสาหกรรมที่ครอบคลุมและยั่งยืน และส่งเสริมนวัตกรรม
- เป้าหมายที่ ๑๐ : ลดความไม่เสมอภาคภายในประเทศและระหว่างประเทศ
- เป้าหมายที่ ๑๑ : ทำให้เมืองและการตั้งถิ่นฐานของมนุษย์มีความครอบคลุม ปลอดภัย มีภูมิทัศน์ต้านทานและยั่งยืน
- เป้าหมายที่ ๑๒ : สร้างหลักประกันให้มีรูปแบบการผลิตและการบริโภคที่ยั่งยืน

- เป้าหมายที่ ๑๓ : ปฏิบัติการอย่างเร่งด่วนเพื่อต่อสู้การเปลี่ยนแปลงสภาพภูมิอากาศและผลกระทบที่เกิดขึ้น
- เป้าหมายที่ ๑๔ : อนุรักษ์และใช้ประโยชน์จากมหาสมุทร ทะเล และทรัพยากรทางทะเลอย่างยั่งยืนเพื่อการพัฒนาที่ยั่งยืน
- เป้าหมายที่ ๑๕ : ปกป้อง ฟื้นฟู และสนับสนุนการใช้ระบบนิเวศบนบกอย่างยั่งยืน จัดการป่าไม้อย่างยั่งยืนต่อสู้การกลายสภาพเป็นทะเลทราย หยุดการเสื่อมโทรมของที่ดินและพื้นสภาพดิน และหยุดยั้งการสูญเสียมลพิษหลายทางชีวภาพ
- เป้าหมายที่ ๑๖ : ส่งเสริมสังคมที่สงบสุขและครอบคลุมเพื่อการพัฒนาที่ยั่งยืน ให้ทุกคนเข้าถึงความยุติธรรม และสร้างสถาบันที่มีประสิทธิภาพ รับผิดชอบ และครอบคลุมในทุกระดับ
- เป้าหมายที่ ๑๗ : เสริมความเข้มแข็งให้แก่กลไกการดำเนินงานและฟื้นฟูหุ้นส่วนความร่วมมือระดับโลกเพื่อการพัฒนาที่ยั่งยืน

#### ๑.๔ แผนพัฒนาภาค/แผนพัฒนากลุ่มจังหวัด/แผนพัฒนาจังหวัด

##### แผนพัฒนาภาคตะวันออกเฉียงเหนือ

- ยุทธศาสตร์ที่ ๑ ด้านบริหารจัดการน้ำให้เพียงพอต่อการพัฒนาเศรษฐกิจและคุณภาพชีวิตอย่างยั่งยืน
- ยุทธศาสตร์ที่ ๒ ด้านแก้ปัญหาความยากจนและพัฒนาคุณภาพชีวิตผู้มีรายได้น้อยเพื่อลดความเหลื่อมล้ำทางสังคม
- ยุทธศาสตร์ที่ ๓ ด้านการยกระดับการท่องเที่ยวสร้างความเข้มแข็งของฐานเศรษฐกิจภายใน ควบคู่กับการแก้ไขปัญหาด้านทรัพยากรธรรมชาติและสิ่งแวดล้อม
- ยุทธศาสตร์ที่ ๔ ด้านการเพิ่มประสิทธิภาพการบริหารจัดการน้ำพัฒนาการท่องเที่ยวเชิงบูรณาการ
- ยุทธศาสตร์ที่ ๕ ด้านการฟื้นฟูทรัพยากรป่าไม้ในพื้นที่ต้นน้ำ ใช้โอกาสจากการพัฒนาโครงข่ายคมนาคมขนส่งที่เชื่อมโยงพื้นที่เศรษฐกิจหลักภาคกลาง และพื้นที่ระเบียงเศรษฐกิจภาคตะวันออกเฉียงเหนือ (EEC) เพื่อพัฒนาเมือง และพื้นที่เศรษฐกิจใหม่ๆ ของภาค
- ยุทธศาสตร์ที่ ๖ ยุทธศาสตร์พัฒนาความร่วมมือและใช้ประโยชน์จากข้อตกลงกับประเทศเพื่อนบ้าน ในการสร้างความเข้มแข็งทางเศรษฐกิจตามแนวชายแดนและแนวระเบียงเศรษฐกิจ

##### แผนพัฒนากลุ่มจังหวัดภาคตะวันออกเฉียงเหนือตอนกลาง

- ยุทธศาสตร์ที่ ๑ ส่งเสริมและยกระดับการเกษตรและอุตสาหกรรมเกษตรที่มีมูลค่าสูง
- ยุทธศาสตร์ที่ ๒ การพัฒนาขีดความสามารถทางการแข่งขันด้านการค้า การบริการ และการท่องเที่ยวเชิงคุณค่าเพื่อรองรับระบบเศรษฐกิจแห่งอนาคต
- ยุทธศาสตร์ที่ ๓ อนุรักษ์และบริหารจัดการทรัพยากรธรรมชาติและสิ่งแวดล้อมก้าวสู่ระบบเศรษฐกิจ BCG และลดความเสี่ยงจากภัยธรรมชาติ สาธารณภัยด้วยพลังชุมชนละเทคโนโลยี

ยุทธศาสตร์ที่ ๔ พัฒนาทรัพยากรมนุษย์ สังคมมีคุณภาพ ชุมชนพื้นที่และเมืองมีความเจริญน่าอยู่ อย่างยั่งยืน

### แผนพัฒนาจังหวัดร้อยเอ็ด

ยุทธศาสตร์ที่ ๑ ส่งเสริมและพัฒนากระบวนการผลิตข้าวหอมมะลิและสินค้าเกษตรสู่มาตรฐาน เกษตรอินทรีย์ และอาหารปลอดภัย

ยุทธศาสตร์ที่ ๒ ยกระดับการท่องเที่ยว การบริการ การค้า และการลงทุน

ยุทธศาสตร์ที่ ๓ พัฒนาและส่งเสริมสร้างศักยภาพคน และสังคม ให้เข้มแข็ง

ยุทธศาสตร์ที่ ๔ สร้างความสมดุลทรัพยากรธรรมชาติและสิ่งแวดล้อมให้มีคุณภาพยั่งยืน

ยุทธศาสตร์ที่ ๕ รักษาความมั่นคงภายในและการบริหารจัดการภาครัฐ

### ๑.๕ ยุทธศาสตร์การพัฒนาขององค์กรปกครองส่วนท้องถิ่นในเขตจังหวัดร้อยเอ็ด

ยุทธศาสตร์ที่ ๑ ด้านโครงสร้างพื้นฐาน

ยุทธศาสตร์ที่ ๒ ด้านคุณภาพชีวิตและสังคม

ยุทธศาสตร์ที่ ๓ ด้านเศรษฐกิจชุมชนท้องถิ่น

ยุทธศาสตร์ที่ ๔ ด้านการบริหารจัดการและส่งเสริมการมีส่วนร่วม

## ๒.ยุทธศาสตร์ขององค์การบริหารส่วนตำบลน้ำใส

### ๒.๑ วิสัยทัศน์

องค์การบริหารส่วนตำบลน้ำใส ได้กำหนดวิสัยทัศน์ (Vision) เพื่อแสดงสถานการณ์ในอนาคต ซึ่งเป็นจุดมุ่งหมายความคาดหวังที่ต้องการให้เกิดขึ้นในอนาคตข้างหน้า ซึ่งจะสามารถสะท้อนถึงสภาพการณ์ของท้องถิ่นในอนาคตอย่างรอบด้าน ภายใต้การเปลี่ยนแปลงของสภาพแวดล้อมด้านต่างๆ จึงได้กำหนดวิสัยทัศน์ความหวังที่จะให้เกิดขึ้นในอนาคต ดังนี้

“ พัฒนาโครงสร้างพื้นฐาน สืบสานประเพณีดั้งเดิม ส่งเสริมกลุ่มอาชีพ เพื่อคุณภาพชีวิตที่ดี ”

### ๒.๒ ยุทธศาสตร์

๑ ยุทธศาสตร์การพัฒนาด้านโครงสร้างพื้นฐาน

๒. ยุทธศาสตร์การพัฒนาด้านการท่องเที่ยว

๓. ยุทธศาสตร์การพัฒนาด้านการศึกษา ศาสนา และวัฒนธรรม

๔. ยุทธศาสตร์การพัฒนาด้านเศรษฐกิจ

๕. ยุทธศาสตร์การพัฒนาด้านสังคมและสิ่งแวดล้อม

๖. ยุทธศาสตร์การบริหารกิจการบ้านเมืองที่ดี

### ๒.๓ เป้าประสงค์

๑. จัดให้มีและบำรุงรักษาทางน้ำ ทางบก ทางระบายน้ำ และสาธารณูปโภคพื้นฐานให้กับประชาชน

๒. จัดให้มีแหล่งน้ำทางการเกษตร
๓. ส่งเสริมการกีฬา
๔. ส่งเสริมการอนุรักษ์รักษาธรรมชาติและสิ่งแวดล้อมให้คงอยู่อย่างยั่งยืน
๕. ส่งเสริมการอนุรักษ์ประเพณีและวัฒนธรรมอันดีงามของท้องถิ่น
๖. ส่งเสริมการอาชีพของประชาชน
๗. ส่งเสริมการใช้ภูมิปัญญาของท้องถิ่น และพัฒนาฝีมือแรงงาน
๘. ส่งเสริมให้ประชาชนมีสุขภาพ พลานามัยที่แข็งแรง
๙. ป้องกันและแก้ปัญหาหยาเสพติด

#### ๒.๔ ตัวชี้วัด

๑. จำนวนโครงสร้างพื้นฐานที่ได้มาตรฐานเพิ่มขึ้น
๒. จำนวนทรัพยากรธรรมชาติได้รับการฟื้นฟูเพิ่มขึ้น
๓. จำนวนเด็กและเยาวชนได้รับการเรียนรู้ พัฒนาทักษะชีวิตตามเกณฑ์มาตรฐานการศึกษาขั้นพื้นฐานเพิ่มขึ้น
๔. จำนวนผู้เข้าร่วมกิจกรรมวัฒนธรรมประเพณีเพิ่มขึ้น
๕. มูลค่าการจำหน่ายสินค้าเกษตรเพิ่มขึ้น
๖. จำนวน เด็ก เยาวชน สตรี ผู้สูงอายุ ผู้พิการ และผู้ด้อยโอกาสทางสังคมมีคุณภาพชีวิตที่ดีเพิ่มขึ้น
๗. การมีส่วนร่วมของประชาชนในโครงการพัฒนาต่างๆเพิ่มขึ้น

#### ๒.๕ ค่าเป้าหมาย

๑. การคมนาคมมีความสะดวก รวดเร็วและปลอดภัย
๒. มีแหล่งน้ำทางการเกษตรอย่างพอเพียง
๓. ประชาชนมีสาธารณสุขปลอดภัยขั้นพื้นฐานอย่างพอเพียงในการดำรงชีพ
๔. ประชาชนได้รับการศึกษาขั้นพื้นฐานอย่างทั่วถึงและพอเพียง
๕. มีทรัพยากรธรรมชาติที่สมบูรณ์ และมีสิ่งแวดล้อมที่ดีอยู่คู่กับชุมชนตลอดไป
๖. ประชาชนมีอาชีพและรายได้พอเพียงในการเลี้ยงชีพ
๗. ฝีมือแรงงานได้รับการพิจารณาให้ได้มาตรฐาน เป็นที่ต้องการของตลาดแรงงาน
๘. มีการนำเอาภูมิปัญญาของท้องถิ่นมาปรับใช้ในการประกอบอาชีพ เพื่อสร้างมูลค่าเพิ่มให้กับสินค้าและบริการ
๙. ประชาชนมีสุขภาพจิตที่ดี สุขภาพร่างกายแข็งแรงสมบูรณ์

#### ๒.๖ กลยุทธ์

๑. พัฒนาเส้นทางคมนาคม และวิศวกรรมจราจรทางบก ภายในท้องถิ่นและเชื่อมโยงระหว่างท้องถิ่น
๒. พัฒนา ปรับปรุงและบำรุงรักษาสาธารณสุขปลอดภัยและสาธารณสุขการให้มืออย่างทั่วถึงและเพียงพอ

๓. สร้าง พัฒนา พื้นฟูและอนุรักษ์แหล่งท่องเที่ยวทางโบราณสถาน ศาสนสถาน แหล่งท่องเที่ยว ทางธรรมชาติต่าง ๆ และแหล่งท่องเที่ยวใหม่
๔. การจัดการศึกษาและสนับสนุนการศึกษาขั้นพื้นฐานให้ได้อย่างเพียงพอทั่วถึง ได้มาตรฐานและสอดคล้องตามปรัชญาเศรษฐกิจพอเพียง
๕. ส่งเสริม สืบสานจารีตประเพณีและวัฒนธรรมอันดีงามให้คงอยู่คู่กับท้องถิ่นสืบไป
๖. พัฒนา และส่งเสริมให้มีการจัดตั้งศูนย์พัฒนาเด็กเล็กที่มีมาตรฐาน
๗. การพัฒนาคนให้มีคุณธรรม จริยธรรม นำความรู้ เกิดภูมิคุ้มกัน
๘. พัฒนา สนับสนุน และส่งเสริมอาชีพ การสร้างงาน สร้างรายได้ให้กับประชาชน
๙. พัฒนาแหล่งน้ำ และการชลประทาน
๑๐. ส่งเสริมสุขภาพอนามัยชีวิตความเป็นอยู่ของประชาชน
๑๑. สนับสนุนการป้องกันและแก้ไขปัญหาเสพติดและความปลอดภัยในชีวิตและทรัพย์สินของประชาชน
- ๑๒ ส่งเสริมและสนับสนุนการจัดสวัสดิการสังคมและพัฒนาคุณภาพชีวิตเด็ก เยาวชน สตรี ผู้สูงอายุ ผู้พิการ และผู้ด้อยโอกาสทางสังคม
๑๓. ส่งเสริมการออกกำลังกาย แข่งขันกีฬา และนันทนาการ
๑๔. จัดให้มี และสนับสนุน สุสาน และฌาปนสถาน
๑๕. ส่งเสริมและสนับสนุนให้มีการอนุรักษ์ พื้นฟูทรัพยากรธรรมชาติและใช้ทรัพยากรธรรมชาติอย่างคุ้มค่า
๑๖. ส่งเสริมให้ประชาชนมีส่วนร่วมในการพัฒนาท้องถิ่น
๑๗. พัฒนาการรับรู้ ข้อมูลข่าวสารของประชาชน
๑๘. ส่งเสริมพัฒนาประสิทธิภาพการปฏิบัติงานของเจ้าหน้าที่
๑๙. ปรับปรุง พัฒนาและจัดให้มีเครื่องมือ เครื่องใช้ และสถานที่ปฏิบัติงานให้ทันสมัย สะดวก เอื้ออำนวยต่อการให้บริการประชาชน

## ๒.๗ จุดยืนทางยุทธศาสตร์

- (๑) การพัฒนาชุมชนให้น่าอยู่มีความเข้มแข็ง โดยได้รับบริการสาธารณะด้านโครงสร้างพื้นฐานที่จำเป็นเพื่อรองรับการขยายตัวของชุมชนและเศรษฐกิจ
- (๒) การพัฒนาระบบการศึกษาและส่งเสริมศิลปวัฒนธรรมท้องถิ่น
- (๓) ส่งเสริมและพัฒนาศักยภาพคนและความเข้มแข็งของชุมชนในการพึ่งตนเอง
- (๔) การกำจัดขยะมูลฝอย สิ่งปฏิกูลและมลภาวะสิ่งแวดล้อมที่มีอย่างยั่งยืน
- (๕) การพัฒนาระบบการบริหารจัดการภาครัฐที่ดีและมีส่วนร่วมจากทุกภาคส่วน

## แผนงาน

- (๑) แผนงานบริหารงานงานทั่วไป
- (๒) แผนงานการรักษาความสงบภายใน
- (๓) แผนงานการศึกษา
- (๔) แผนงานสาธารณสุข
- (๕) แผนงานสังคมสงเคราะห์
- (๖) แผนงานเคหะและชุมชน
- (๗) แผนงานสร้างความเข้มแข็งของชุมชน
- (๘) แผนงานการศาสนาวัฒนธรรมและนันทนาการ
- (๙) แผนงานอุตสาหกรรมและการโยธา
- (๑๐) แผนงานการเกษตร
- (๑๑) แผนงานการพาณิชย์
- (๑๒) แผนงานงบกลาง

### ๒.๘ ความเชื่อมโยงของยุทธศาสตร์ในภาพรวม

ในการจัดทำแผนพัฒนาท้องถิ่น (พ.ศ. ๒๕๖๖ – ๒๕๗๐) ขององค์การบริหารส่วนตำบลน้ำใส มีความสอดคล้องกับ ยุทธศาสตร์การพัฒนาขององค์กรปกครองส่วนท้องถิ่นจังหวัด ยุทธศาสตร์จังหวัด ยุทธศาสตร์การพัฒนากลุ่มจังหวัด ยุทธศาสตร์การพัฒนาภาค เป้าหมายการพัฒนาที่ยั่งยืน (Sustainable Development Goals : SDGs) แผนพัฒนาเศรษฐกิจและสังคมแห่งชาติ ฉบับที่ ๑๓ และ ยุทธศาสตร์ชาติ ๒๐ ปี ดังนี้

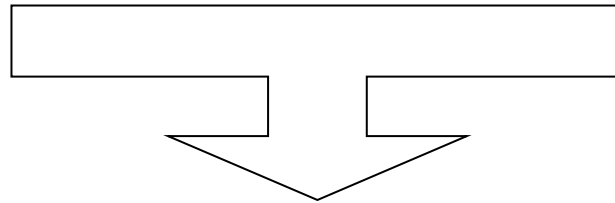

๒.๘ ความเชื่อมโยงยุทธศาสตร์ในภาพรวม.

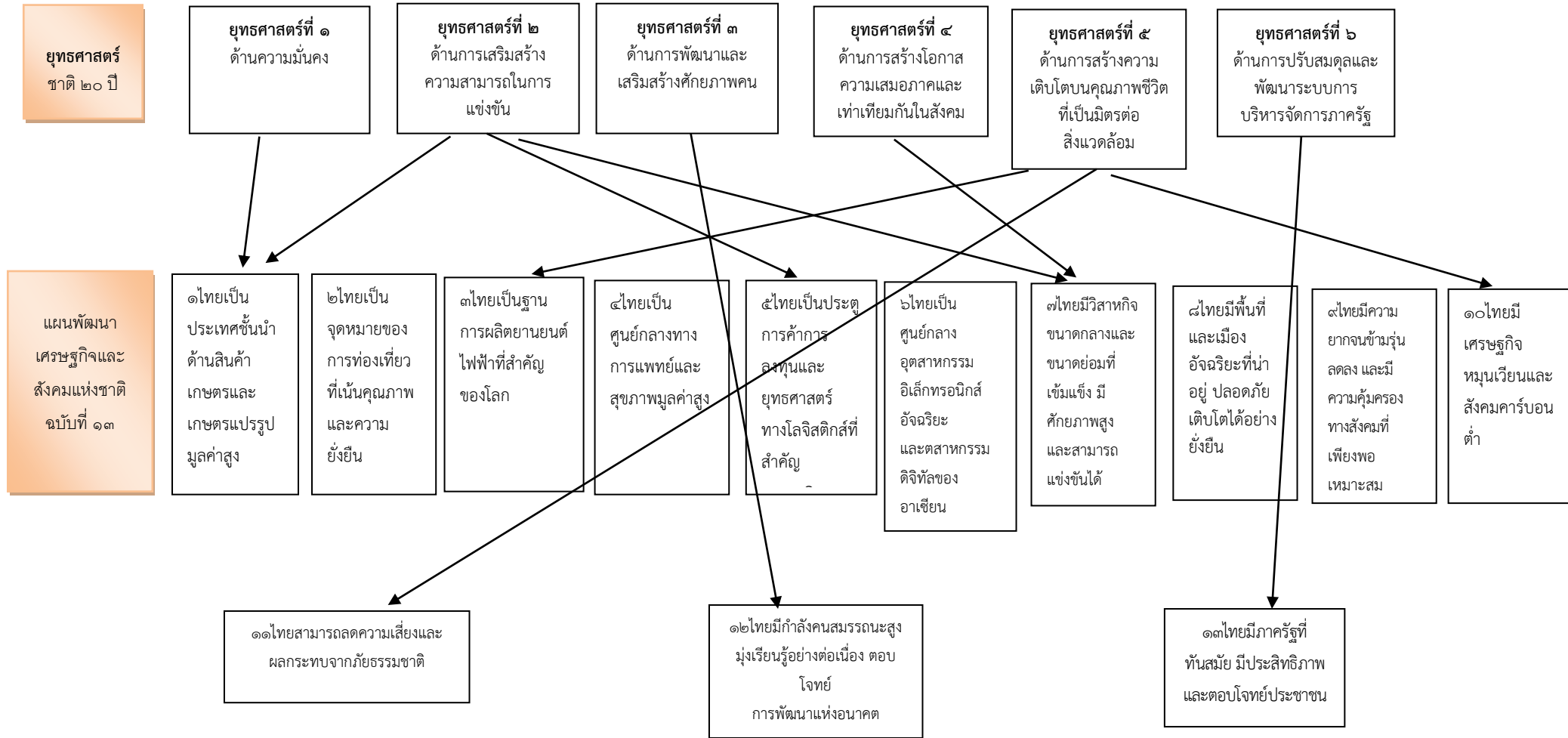



เป้าหมายการพัฒนาที่ยั่งยืน (Sustainable Development Goals : SDGs)

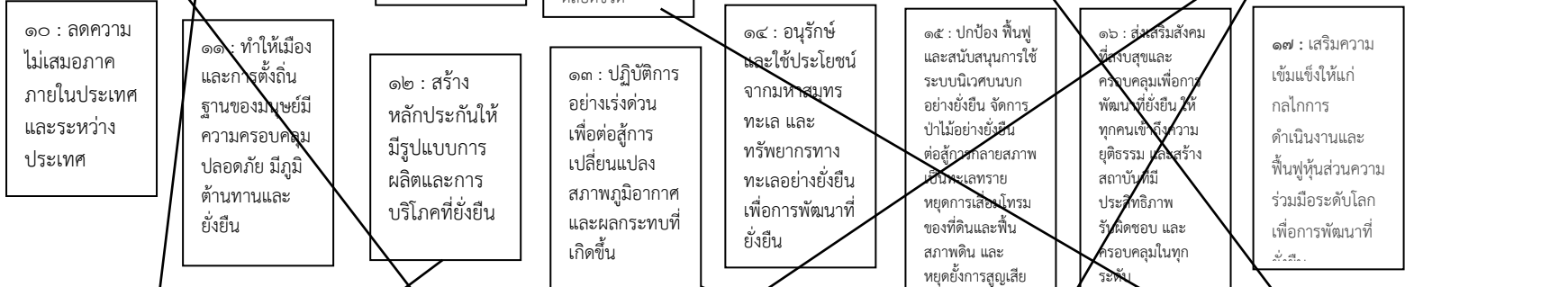
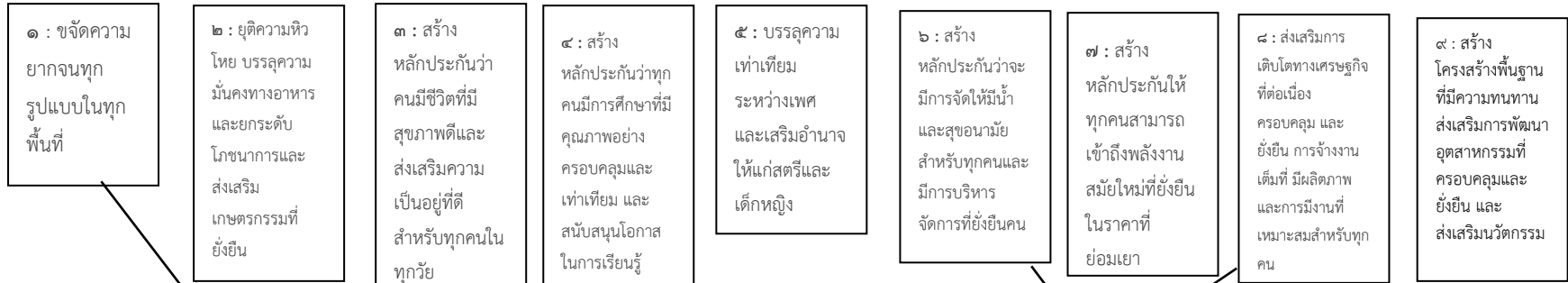

ยุทธศาสตร์การพัฒนากลุ่มจังหวัดภาคตะวันออกเฉียงเหนือตอนกลาง

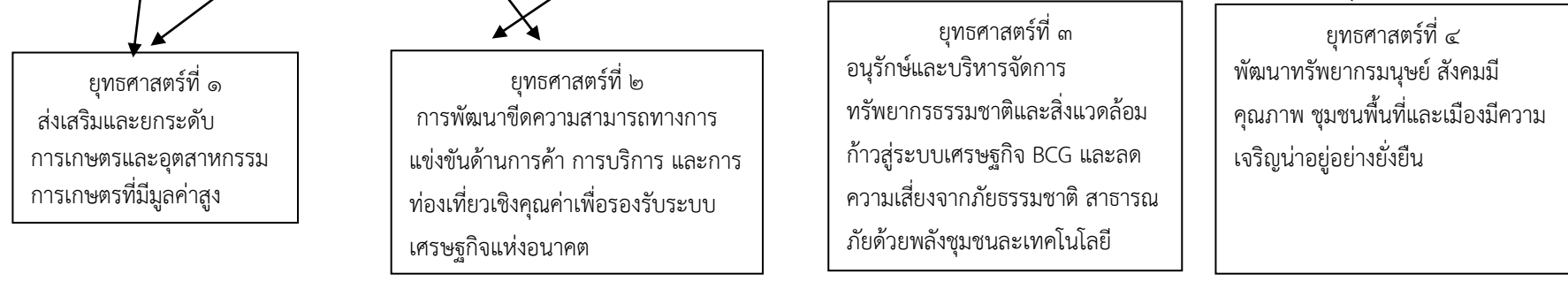

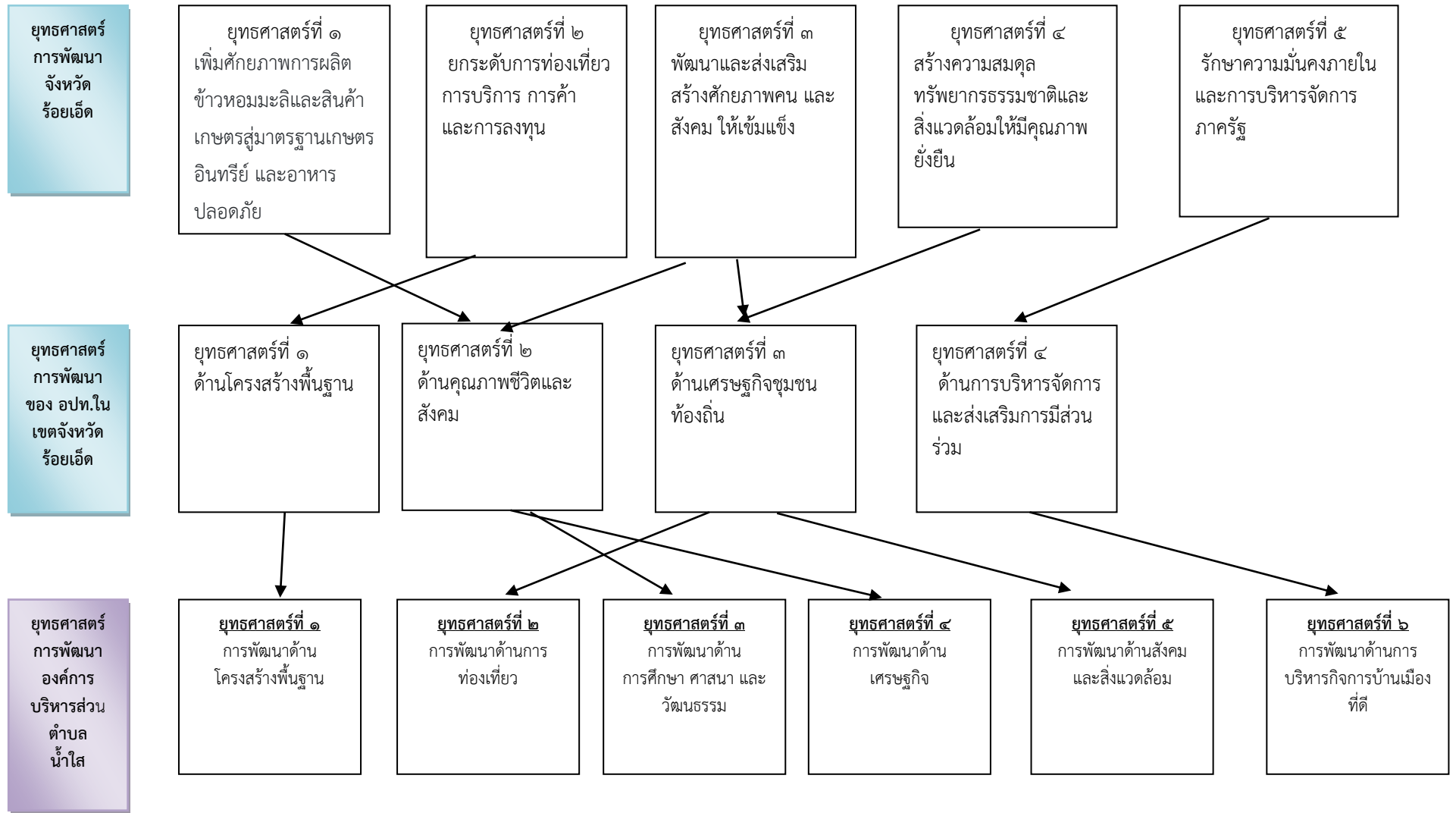

### ๓.การวิเคราะห์เพื่อการพัฒนาท้องถิ่น

๓.๑ การวิเคราะห์กรอบการจัดทำยุทธศาสตร์ขององค์การบริหารส่วนตำบลน้ำใสเพื่อประเมินสถานภาพการพัฒนาในปัจจุบันและโอกาสการพัฒนาในอนาคตของท้องถิ่นด้วยเทคนิค SWOT Analysis (จุดแข็ง จุดอ่อน โอกาส และอุปสรรค)

จุดแข็ง (Strength = S)	จุดอ่อน (Weakness = W)
<p>๑) มีระบบสาธารณูปโภค สาธารณูปการที่ครอบคลุม และสามารถพัฒนาได้อย่างต่อเนื่อง</p> <p>๒) มีสถานศึกษาที่ได้มาตรฐานและเพียงพอ</p> <p>๓) ประชาชนให้ความสำคัญในการคงไว้ซึ่งประเพณีและวัฒนธรรมที่ดั้งเดิมของท้องถิ่น</p> <p>๔) มีการแบ่งงาน/มอบหมายหน้าที่รับผิดชอบ</p> <p>๕) บุคลากรมีความรู้ความสามารถในการปฏิบัติหน้าที่ ได้รับการฝึกอบรมอย่างต่อเนื่อง</p> <p>๖) มีกลุ่มองค์กรต่าง ๆ ในหมู่บ้าน เช่น กลุ่มออมทรัพย์ กลุ่มอาชีพ</p> <p>๗) มีสินค้า OTOP ได้แก่ ตะกร้าจักสาน</p> <p>๘) มีพื้นที่ทำการเกษตรมาก</p> <p>๙) มีการอนุรักษ์ป่าชุมชน</p> <p>๑๐) มี อบต.เป็นศูนย์กลางการบริหาร และสนับสนุนกิจกรรม</p> <p>๑๑) หน่วยงานภาครัฐสนับสนุนงบประมาณในการจัดกิจกรรมต่างๆ อย่างต่อเนื่อง</p> <p>๑๒) มีความอิสระในการบริหารงบประมาณ จัดเก็บรายได้ และยังได้รับเงินอุดหนุนจากรัฐบาลอีกจำนวนหนึ่ง</p> <p>๑๓) มีคำสั่งแบ่งโครงสร้างของ อบต.ครอบคลุมอำนาจหน้าที่ตามภารกิจ และสามารถเปลี่ยนแปลงปรับปรุงได้ตามภารกิจที่ได้รับเพิ่มขึ้นหรือรับถ่ายโอน</p> <p>๑๔) มีข้อบัญญัติงบประมาณรายจ่ายเป็นของตนเองซึ่งเป็นเครื่องมือในการตอบสนองความต้องการของประชาชนในตำบล</p> <p>๑๕) เป็นหน่วยงานที่มีความใกล้ชิดกับประชาชนมากที่สุด และสามารถแก้ไขปัญหาได้อย่างรวดเร็ว</p>	<p>๑) งบประมาณที่ใช้มีไม่เพียงพอ เนื่องจากมีพื้นที่ในความรับผิดชอบมาก จึงต้องขอรับการสนับสนุนงบประมาณจากหน่วยงานอื่น</p> <p>๒) น้ำเพื่อการเกษตรมีไม่เพียงพอต่อการประกอบอาชีพทางเกษตรกรรมของประชาชนในพื้นที่ ส่งผลให้ผลผลิตไม่ได้ตามที่ตั้งเป้าไว้</p> <p>๓) ประชาชนไม่ให้ความสำคัญในด้านการมีส่วนร่วม</p> <p>๔) เครื่องมือเครื่องใช้ อุปกรณ์ต่างๆยังไม่เพียงพอต่อการปฏิบัติงาน</p> <p>๕) บุคลากรในตำแหน่งที่ว่างยังไม่มีการบรรจุแต่งตั้ง</p> <p>๖) สถานที่และอาคารที่ทำการคับแคบไม่เพียงพอต่อการปฏิบัติงานและบริหารประชาชน</p> <p>๗) ประชาชนยากจน มีหนี้สิน</p> <p>๘) ขาดการพัฒนาอาชีพ</p> <p>๙) การคมนาคมในหมู่บ้านไม่สะดวก</p> <p>๑๐) มีระเบียบ กฎหมายใหม่ๆ จำนวนมากทำให้การปฏิบัติของบุคลากรไม่ทันต่อเหตุการณ์</p> <p>๑๑) การแพร่ระบาดของยาเสพติด และโรคระบาด</p> <p>๑๒) ประชาชนขาดความตระหนักในการดูแลและบำรุงรักษาทรัพยากรธรรมชาติและสิ่งแวดล้อม</p>

โอกาส (Opportunity = O)	อุปสรรค (Threat = T)
<p>๑) กลุ่มองค์กรในพื้นที่ที่มีศักยภาพในการดำเนินงานที่เข้มแข็งและเป็นรูปธรรม ส่งผลให้ได้รับการสนับสนุนจากหน่วยงานภายนอกด้านแหล่งงบประมาณและการเรียนรู้</p> <p>๒) การแก้ไขปัญหาความยากจน ปัญหายาเสพติด ตามนโยบายของรัฐบาล</p> <p>๓) รัฐธรรมนูญแห่งราชอาณาจักรไทย พ.ศ.๒๕๖๐ ให้ความสำคัญและสร้างกระบวนการกระจายอำนาจให้แก่องค์กรปกครองส่วนท้องถิ่น</p> <p>๔) มีการส่งเสริมอาชีพจากหน่วยงานภายนอก</p> <p>๕) มีสถานศึกษาอยู่ในพื้นที่ ตั้งแต่เด็กก่อนวัยเรียน ถึงมัธยมศึกษาตอนต้น และมีศูนย์การเรียนรู้นอกระบบ ซึ่งมีความพร้อม มีศักยภาพในการจัดการศึกษาอย่างทั่วถึง</p> <p>๖) มีโรงพยาบาลส่งเสริมสุขภาพตำบล ๑ แห่ง ให้การดูแลประชาชนอย่างทั่วถึง</p> <p>๗) มีวัด ซึ่งสามารถเป็นแหล่งพัฒนาคุณธรรม จริยธรรมของเยาวชน และประชาชนในตำบล</p> <p>๘) รัฐบาลมีนโยบายให้ประชาชนมีส่วนร่วมในการพัฒนาท้องถิ่นของตนเอง</p> <p>๙) ความก้าวหน้าด้านเทคโนโลยีทำให้มีความสะดวก รวดเร็ว คล่องตัว และมีประสิทธิภาพในการทำงานมากขึ้น</p>	<p>๑) มีการระบาดของโรคติดต่อบ่อยครั้ง เช่น ไข้เลือดออก โรคโควิด ๑๙</p> <p>๒) การปฏิบัติงานเพื่อแก้ไขปัญหาความเดือดร้อนให้กับประชาชนในพื้นที่ ยังไม่สามารถดำเนินการได้อย่างคล่องตัว เนื่องจากติดขัดในเรื่องข้อระเบียบและกฎหมายต่างๆ</p> <p>๓) ภาระหน้าที่เพิ่มมากขึ้น ตามภารกิจที่ได้รับถ่ายโอน</p> <p>๔) งบประมาณจัดสรรไม่เพียงพอต่อสภาพปัญหาของพื้นที่</p> <p>๕) ไม่มีแหล่งกักเก็บน้ำทางการเกษตร</p> <p>๖) ถนนลาดยางไม่ทั่วถึง</p> <p>๗) ราคาผลผลิตทางการเกษตรไม่แน่นอน</p> <p>๘) อำนาจหน้าที่ตามแผนกระจายอำนาจฯ บางภารกิจยังไม่มีชัดเจน</p> <p>๙) น้ำมันมีราคาแพงขึ้นอย่างต่อเนื่อง</p> <p>๑๐) ประสบปัญหาภัยธรรมชาติอยู่ทุกฤดูกาล</p> <p>๑๑) ความไม่มั่นคงทางการเมืองระดับชาติมีผลต่อการจัดสรรงบประมาณขององค์การบริหารส่วนตำบล</p> <p>๑๒) ผลจากการถ่ายโอนภารกิจทำให้มีงาน/หน้าที่เพิ่มขึ้น แต่ไม่มีบุคลากรหรืองบประมาณมารองรับเท่าที่ควร</p> <p>๑๓) สภาวะทางเศรษฐกิจและการเปลี่ยนแปลงทางการเมืองมีผลต่อการพัฒนาท้องถิ่น</p>

### ๓.๒ การประเมินสถานการณ์สภาพแวดล้อมภายนอกที่เกี่ยวข้อง

ด้านของปัญหา	ขอบข่ายและปริมาณของปัญหา	พื้นที่เป้าหมาย/กลุ่มเป้าหมาย	การคาดการณ์แนวโน้มในอนาคต
๑. ปัญหาด้านโครงสร้างพื้นฐาน สาธารณูปโภคและสาธารณูปการ	<p>๑) ตำบลน้ำใสเป็นพื้นที่ที่มีบริเวณกว้าง ถนนส่วนใหญ่ไม่ได้มาตรฐาน ผิวจราจรชำรุด บางส่วนเป็นถนนลูกรังและถนนดิน</p> <p>๒) ขาดแคลนแหล่งน้ำเพื่อการอุปโภค บริโภค และแหล่งน้ำเพื่อการเกษตร</p> <p>๓) การขยายเขตไฟฟ้าและการติดตั้งไฟฟ้า สาธารณะยังไม่ครอบคลุมทุกพื้นที่ในตำบล</p>	<p>๑) ถนนในเขตองค์การบริหารส่วนตำบล ซึ่งเป็นถนนที่องค์การบริหารส่วนตำบลรับผิดชอบ และได้รับถ่ายโอนภารกิจจากหน่วยงานอื่น</p> <p>๒) ลำห้วยสาธารณะ แหล่งน้ำสาธารณะ</p> <p>๓) ขยายเขตไฟฟ้าทุกครัวเรือน และไฟฟ้า สาธารณะทุกหมู่บ้าน</p>	<p>๑) ถนนได้มาตรฐาน โดยเฉพาะสายหลักที่เป็นถนน เชื่อมระหว่างหมู่บ้าน</p> <p>๒) น้ำมีเพียงพอต่อการอุปโภค บริโภคและการ เกษตรกรรม พร้อมทั้งจัดหาแหล่งน้ำอื่น</p> <p>๓) ประชาชนมีไฟฟ้าใช้ทุกครัวเรือน และไฟฟ้าส่องสว่างมีทุกบริเวณแยกและจุดเสี่ยงต่างๆ</p>
๒. ปัญหาด้านเศรษฐกิจพอเพียง (การพัฒนาคนและสังคม งานส่งเสริมคุณภาพชีวิต)	<p>๑) ประชาชนมีรายได้ไม่เพียงพอกับค่าครองชีพ</p> <p>๒) กลุ่มอาชีพในพื้นที่ตำบลไม่มีการรวมกลุ่มกัน อย่างเป็นรูปธรรม</p> <p>๓) มีการแพร่ระบาดของโรคไข้เลือดออกในพื้นที่ ตำบลน้ำใสบ่อยครั้ง</p> <p>๔) การแพร่ระบาดของยาเสพติด</p> <p>๕) ผู้ป่วยเอดส์ไม่กล้าแสดงตนทำให้การจัดการ สงเคราะห์ผู้ป่วยเอดส์ไม่ทั่วถึงและครอบคลุม</p>	<p>๑) ประชาชนผู้มีรายได้น้อย</p> <p>๒) กลุ่มอาชีพภายในตำบลน้ำใส</p> <p>๓) ประชาชนในพื้นที่ทุกหมู่บ้านทุกครัวเรือน</p> <p>๔) ประชาชนในพื้นที่ทุกหมู่บ้านทุกครัวเรือน</p> <p>๕) ผู้ป่วยเอดส์</p>	<p>๑) ประชาชนมีการรวมกลุ่มอาชีพ ก่อให้เกิดรายได้ และลดรายจ่ายภายในครัวเรือน</p> <p>๒) การรวมกลุ่มอาชีพสามารถสร้างอาชีพที่มีความ เข้มแข็ง ส่งผลต่อเศรษฐกิจโดยรวมในชุมชน</p> <p>๓) การแพร่ระบาดของโรคไข้เลือดออกลดลง</p> <p>๔) ยาเสพติดลดลง</p> <p>๕) การเพิ่มขึ้นของผู้ป่วยเอดส์มีอัตราที่ลดลง</p>

ด้านของปัญหา	ขอบข่ายและปริมาณของปัญหา	พื้นที่เป้าหมาย/กลุ่มเป้าหมาย	การคาดการณ์แนวโน้มในอนาคต
๓. ปัญหาด้านการจัดระเบียบชุมชน/สังคมและการรักษาความสงบเรียบร้อย	๑) ประชาชนไม่ให้ความสำคัญกับการมีส่วนร่วมในท้องถิ่น ๒) ตำบลน้ำใสเป็นพื้นที่ที่ประสบปัญหาภัยสาธารณภัยทุกปี เช่น ภัยแล้ง วัตภัย	๑) ประชาชนในพื้นที่ทุกหมู่บ้านทุกครัวเรือน ๒) ประชาชนในพื้นที่ทุกหมู่บ้านทุกครัวเรือน	๑) ประชาชนเข้ามามีส่วนร่วมในด้านต่างๆ เช่น การมีส่วนร่วมด้านการประชุมประชาคม ๒) ภัยธรรมชาติได้รับการป้องกันและแก้ไขปัญหายอย่างเร่งด่วน
๔. ปัญหาด้านการวางแผน การส่งเสริมการลงทุน พาณิชยกรรม และการท่องเที่ยว	๑) ตำบลน้ำใสไม่มีแหล่งท่องเที่ยวที่เป็นเอกลักษณ์ ตายตัว	๑) สถานที่ท่องเที่ยวในตำบล	๑) สถานที่ท่องเที่ยวในตำบลมีการปรับปรุง ส่งเสริมและพัฒนา
๕. ปัญหาด้านการบริหารจัดการ และการอนุรักษ์ทรัพยากรธรรมชาติและสิ่งแวดล้อม	๑) คุณภาพดินไม่ดี ไร่นามีสารพิษจากสารเคมีตกค้าง	๑) ประชาชนในพื้นที่ทุกหมู่บ้านทุกครัวเรือน	๑) ประชาชนในพื้นที่ได้ตระหนัก ถึงปัญหาขยะและกากของเสีย
๖. ปัญหาด้านศิลปะ ศาสนา วัฒนธรรม จารีตประเพณี และภูมิปัญญาท้องถิ่น	๑) ศิลปะ วัฒนธรรม จารีตประเพณี แลภูมิปัญญาท้องถิ่นไม่ได้รับการถ่ายทอด	๑) ประชาชนในพื้นที่ทุกหมู่บ้านทุกครัวเรือน	๑) ศิลปะ วัฒนธรรม จารีตประเพณี และภูมิปัญญาท้องถิ่นได้รับการถ่ายทอดและอนุรักษ์
๗. ปัญหาด้านการบริหารบ้านเมืองที่ดี เพิ่มประสิทธิภาพ การเมือง การบริหาร การพัฒนาบุคลากร และกระบวนการประชาคม	๑) บุคลากรของ อบต.น้ำใส ขาดการพัฒนาความรู้ ๒) อบต.น้ำใสจัดเก็บรายได้ ได้น้อย ๓) เครื่องมือเครื่องใช้ที่ทันสมัยในการปฏิบัติงานไม่เพียงพอ	๑) บุคลากรของ อบต.น้ำใส ๒) ประชาชนผู้มีรายได้ ๓) บุคลากรของ อบต.น้ำใส	๑) บุคลากรได้รับการศึกษาอบรมเพื่อเพิ่มพูนความรู้ความสามารถ ๒) การจัดเก็บภาษีมีช่องทางเพิ่มขึ้น เช่น จัดเก็บนอกสถานที่ ๓) เครื่องมือเครื่องใช้ในการปฏิบัติงานมีเพียงพอ

## ส่วนที่ ๓ การนำแผนพัฒนาท้องถิ่นไปสู่การปฏิบัติ

### ๑. ยุทธศาสตร์การพัฒนาท้องถิ่นและยุทธศาสตร์ระดับมหภาคเพื่อนำไปสู่การปฏิบัติ

ที่	ยุทธศาสตร์ชาติ ๒๐ ปี	แผนพัฒนา เศรษฐกิจ และสังคม แห่งชาติ ฉบับที่ ๑๓	SDGs	ยุทธศาสตร์ จังหวัด	ยุทธศาสตร์ การพัฒนา ขององค์กร ปกครองส่วนท้องถิ่น ในเขต จังหวัด	ยุทธศาสตร์ (อปท.)	กลยุทธ์	แผนงาน	หน่วยงานรับผิดชอบหลัก
๑	ยุทธศาสตร์ด้านการสร้างโอกาสความเสมอภาคและเท่าเทียมกันทางสังคม	ไทยเป็นประตูการค้าการลงทุนและยุทธศาสตร์ทางโลจิสติกส์ที่สำคัญของภูมิภาค	สร้างโครงสร้างพื้นฐานที่มีความทนทาน ส่งเสริมการพัฒนาอุตสาหกรรมที่ครอบคลุมและยั่งยืน และส่งเสริมนวัตกรรม	ยกระดับการท่องเที่ยว การบริการการค้า และการลงทุน	ด้านโครงสร้างพื้นฐาน	การพัฒนา ด้านโครงสร้างพื้นฐาน	1.พัฒนา ปรับปรุงและบำรุงรักษาสาธารณูปโภคและสาธารณูปการให้มีอย่างทั่วถึงและเพียงพอ	เคหะและชุมชน	กองช่าง
							2.พัฒนาเส้นทางคมนาคม และวิศวกรรมจราจรทางบก ภายในท้องถิ่น และเชื่อมโยงระหว่างท้องถิ่น	อุตสาหกรรมและการโยธา	กองช่าง
๒	ยุทธศาสตร์ด้านการสร้างความสามารถในการแข่งขัน	ไทยสามารถลดความเสี่ยงและผลกระทบจากภัยธรรมชาติ และการเปลี่ยนแปลงสภาพภูมิอากาศ	ปกป้อง ป่าไม้ และสนับสนุนการใช้ระบบนิเวศบนบกอย่างยั่งยืน จัดการป่าไม้อย่างยั่งยืนต่อผู้การกลายสภาพเป็นทะเลทราย หยุดการเสื่อมโทรมของที่ดินและพื้นสภาพดิน และหยุดยั้งการสูญเสียความหลากหลายทางชีวภาพ	ยกระดับการท่องเที่ยว การบริการการค้า และการลงทุน	ด้านคุณภาพชีวิตและสังคม	การพัฒนาด้านการท่องเที่ยว	สร้าง พัฒนา พื้นฟูและอนุรักษ์แหล่งท่องเที่ยวทางโบราณสถาน ศาสนสถาน แหล่งท่องเที่ยว ทางธรรมชาติต่าง ๆ และแหล่งท่องเที่ยวใหม่	การเกษตร	กองช่าง

ที่	ยุทธศาสตร์ชาติ ๒๐ ปี	แผนพัฒนา เศรษฐกิจ และสังคม แห่งชาติ ฉบับที่ ๑๓	SDGs	ยุทธศาสตร์ จังหวัด	ยุทธศาสตร์ การพัฒนา ขององค์กร ปกครอง ส่วนท้องถิ่น ในเขต จังหวัด	ยุทธศาสตร์ (อปท.)	กลยุทธ์	แผนงาน	หน่วยงาน รับผิดชอบ หลัก
๓	ยุทธศาสตร์การพัฒนาและเสริมสร้างศักยภาพคน	ไทยมีกำลังคนสมรรถนะสูง มุ่งเรียนรู้อย่างต่อเนื่อง ตอบโจทย์การพัฒนาแห่งอนาคต	สร้างหลักประกันว่าทุกคนมีการศึกษาที่มีคุณภาพอย่างครอบคลุมและเท่าเทียม และสนับสนุนโอกาสในการเรียนรู้ตลอดชีวิต	พัฒนาและส่งเสริมสร้างศักยภาพคน และสังคมให้เข้มแข็ง	ด้านคุณภาพชีวิตและสังคม	การพัฒนาด้านการศึกษา ศาสนา และวัฒนธรรม	๑.การจัดการศึกษาและสนับสนุนการศึกษาขั้นพื้นฐานให้ได้อย่างเพียงพอทั่วถึง ได้มาตรฐานและสอดคล้องตามปรัชญาเศรษฐกิจพอเพียง	การศึกษา	กองการศึกษา
							๒.ส่งเสริม สืบสานจารีตประเพณีและวัฒนธรรมอันดีงามให้คงอยู่กับท้องถิ่นสืบไป	ศาสนา วัฒนธรรม และนันทนาการ	กองการศึกษา
๔	ยุทธศาสตร์ด้านการสร้างการเติบโตบนคุณภาพชีวิตที่เป็นมิตรต่อสิ่งแวดล้อม	ไทยสามารถลดความเสี่ยงและผลกระทบจากภัยธรรมชาติ และการเปลี่ยนแปลงสภาพภูมิอากาศ	ส่งเสริมการเติบโตทางเศรษฐกิจ ที่ต่อเนื่อง ครอบคลุม และยั่งยืน การจ้างงานเต็มที่มีผลิตภาพ และการมีงานที่เหมาะสมสำหรับทุกคน	ยกระดับการท่องเที่ยว การบริการ การค้า และการลงทุน	ด้านเศรษฐกิจชุมชน ท้องถิ่น	การพัฒนาด้านเศรษฐกิจ	พัฒนาแหล่งน้ำ และการชลประทาน	การเกษตร	กองสวัสดิการฯ
									กองช่าง



ที่	ยุทธศาสตร์ชาติ ๒๐ ปี	แผนพัฒนา เศรษฐกิจ และ สังคม แห่งชาติ ฉบับที่ ๑๓	SDGs	ยุทธศาสตร์ จังหวัด	ยุทธศาสตร์ การ พัฒนา ของ องค์กร ปกครอง ส่วนท้องถิ่น ใน เขต จังหวัด	ยุทธศาสตร์ (อปท.)	กลยุทธ์	แผนงาน	หน่วยงาน รับผิดชอบ หลัก
๕	ยุทธศาสตร์ด้านการ สร้างโอกาสความเสมอภาคและเท่าเทียมกัน ทางสังคม	ไทยมีพื้นที่และเมือง อัจฉริยะที่น่าอยู่ ปลอดภัย เติบโตได้อย่าง ยั่งยืน	สร้างหลักประกันว่าคน มีชีวิตที่มีสุขภาพดีและ ส่งเสริมความเป็นอยู่ที่ดี สำหรับทุกคนในทุก วัย	สร้างความสมดุล ทรัพยากรธรรมชาติ และสิ่งแวดล้อมให้มี คุณภาพยั่งยืน	ด้านคุณภาพชีวิต และสังคม	การพัฒนา ด้าน สังคมและ สิ่งแวดล้อม	๑.สนับสนุนการป้องกันและ แก้ไขปัญหาเสพติดและความ ปลอดภัยในชีวิตและทรัพย์สิน ของประชาชน	การรักษาความ สงบภายใน	สำนักปลัด
							๒.ส่งเสริมและสนับสนุนการจัด สวัสดิการสังคมและพัฒนา คุณภาพชีวิตเด็ก เยาวชน สตรี ผู้สูงอายุ ผู้พิการ และ ผู้ด้อยโอกาสทางสังคม	สังคม สงเคราะห์	กองสวัสดิการ ๗
							๓.ส่งเสริมสุขภาพอนามัยชีวิต ความเป็นอยู่ของประชาชน	สร้างความ เข้มแข็งของ ชุมชน	กองสวัสดิการ ๗
							๔.ส่งเสริมและสนับสนุนให้มีการ อนุรักษ์ ฟื้นฟู ทรัพยากรธรรมชาติและใช้ ทรัพยากรธรรมชาติอย่างคุ้มค่า	การเกษตร	สำนักปลัด

ที่	ยุทธศาสตร์ชาติ ๒๐ ปี	แผนพัฒนา เศรษฐกิจ และ สังคม แห่งชาติ ฉบับที่ ๑๓	SDGs	ยุทธศาสตร์ จังหวัด	ยุทธศาสตร์ การ พัฒนา ของ องค์กร ปกครอง ส่วนท้องถิ่น ใน เขต จังหวัด	ยุทธศาสตร์ (อปท.)	กลยุทธ์	แผนงาน	หน่วยงาน รับผิดชอบ หลัก
๖	ยุทธศาสตร์ด้านการปรับ สมดุลและพัฒนาระบบ การบริหารจัดการภาครัฐ	ไทยมีภาครัฐที่ทันสมัย มี ประสิทธิภาพ และตอบโจทย์ ประชาชน	ลดความไม่เสมอภาค ภายในประเทศและ ระหว่างประเทศ	รักษาความมั่นคงภายใน และการบริหารจัดการ ภาครัฐ	ด้านการบริหาร จัดการและ ส่งเสริมการมีส่วนร่วม	การบริหาร กิจการ บ้านเมืองที่ดี	พัฒนาการรับรู้ ข้อมูลข่าวสาร ของประชาชน	บริหารงาน ทั่วไป สร้างความ เข้มแข็งของ ชุมชน	สำนักปลัด กองคลัง สำนักปลัด
รวม	๖	๑๓	๑๗	๕	๔	๖			

**บัญชีสรุปโครงการพัฒนา**  
**แผนพัฒนาท้องถิ่น ( พ.ศ. ๒๕๖๖ - ๒๕๗๐ ) แก้ไขครั้งที่ ๑/๒๕๖๖**  
**องค์การบริหารส่วนตำบลน้ำใส**

(แบบ ผ.๐๑)

ยุทธศาสตร์	ปี ๒๕๖๖		ปี ๒๕๖๗		ปี ๒๕๖๘		ปี ๒๕๖๙		ปี ๒๕๗๐		รวม ๕ ปี	
	จำนวนโครงการ	งบประมาณ (บาท)	จำนวนโครงการ	งบประมาณ (บาท)	จำนวนโครงการ	งบประมาณ (บาท)	จำนวนโครงการ	งบประมาณ (บาท)	จำนวนโครงการ	งบประมาณ (บาท)	จำนวนโครงการ	งบประมาณ (บาท)
<b>๑.ยุทธศาสตร์การพัฒนาด้านโครงสร้างพื้นฐาน</b>												
<b>๑.๑ กลยุทธ์ พัฒนา ปรับปรุงและบำรุงรักษาสาธารณูปโภคและสาธารณูปการให้มืออย่างทั่วถึงและเพียงพอ</b>												
๑. แผนงานเคหะและชุมชน	๓๐	๑๒,๖๐๐,๐๐๐	๓๐	๑๒,๖๐๐,๐๐๐	๓๐	๑๒,๖๐๐,๐๐๐	๓๐	๑๒,๖๐๐,๐๐๐	๓๐	๑๒,๖๐๐,๐๐๐	๑๕๐	๖๓,๐๐๐,๐๐๐
<b>๑.๒ กลยุทธ์ พัฒนาเส้นทางคมนาคม และวิศวกรรมจราจรทางบก ภายในท้องถิ่นและเชื่อมโยงระหว่างท้องถิ่น</b>												
๑. แผนงานอุตสาหกรรมและการโยธา	๑๕๗	๑๕๙,๙๓๕,๙๐๐	๑๕๙,๙๓๕,๙๐๐	๑๕๙,๙๓๕,๙๐๐	๑๕๙,๙๓๕,๙๐๐	๑๕๙,๙๓๕,๙๐๐	๑๕๙,๙๓๕,๙๐๐	๑๕๙,๙๓๕,๙๐๐	๑๕๙,๙๓๕,๙๐๐	๑๕๙,๙๓๕,๙๐๐	๗๘๕	๗๙๙,๖๗๙,๕๐๐
<b>รวม</b>	<b>๑๘๗</b>	<b>๑๗๒,๕๓๕,๙๐๐</b>	<b>๑๗๒,๕๓๕,๙๐๐</b>	<b>๑๗๒,๕๓๕,๙๐๐</b>	<b>๑๗๒,๕๓๕,๙๐๐</b>	<b>๑๗๒,๕๓๕,๙๐๐</b>	<b>๑๗๒,๕๓๕,๙๐๐</b>	<b>๑๗๒,๕๓๕,๙๐๐</b>	<b>๑๗๒,๕๓๕,๙๐๐</b>	<b>๑๗๒,๕๓๕,๙๐๐</b>	<b>๘๓๕</b>	<b>๘๖๒,๖๗๙,๕๐๐</b>

ยุทธศาสตร์	ปี ๒๕๖๖		ปี ๒๕๖๗		ปี ๒๕๖๘		ปี ๒๕๖๙		ปี ๒๕๗๐		รวม ๕ ปี	
	จำนวนโครงการ	งบประมาณ (บาท)	จำนวนโครงการ	งบประมาณ (บาท)	จำนวนโครงการ	งบประมาณ (บาท)	จำนวนโครงการ	งบประมาณ (บาท)	จำนวนโครงการ	งบประมาณ (บาท)	จำนวนโครงการ	งบประมาณ (บาท)
<b>๒. ยุทธศาสตร์การพัฒนาด้านการท่องเที่ยว</b> <b>๒.๑ กลยุทธ์ สร้าง พัฒนาฟื้นฟูและอนุรักษ์แหล่งท่องเที่ยวทางโบราณสถาน ศาสนสถาน แหล่งท่องเที่ยว ทางธรรมชาติต่าง ๆ และแหล่งท่องเที่ยวใหม่</b>												
๑ แผนงานการเกษตร	๑๒	๑,๔๐๐,๐๐๐	๑๒	๑,๔๐๐,๐๐๐	๑๒	๑,๔๐๐,๐๐๐	๑๒	๑,๔๐๐,๐๐๐	๑๒	๑,๔๐๐,๐๐๐	๖๐	๗,๐๐๐,๐๐๐
<b>รวม</b>	<b>๑๒</b>	<b>๕๐๐,๐๐๐</b>	<b>๑๒</b>	<b>๑,๔๐๐,๐๐๐</b>	<b>๑๒</b>	<b>๑,๔๐๐,๐๐๐</b>	<b>๑๒</b>	<b>๑,๔๐๐,๐๐๐</b>	<b>๑๒</b>	<b>๑,๔๐๐,๐๐๐</b>	<b>๖๐</b>	<b>๗,๐๐๐,๐๐๐</b>

ยุทธศาสตร์	ปี ๒๕๖๖		ปี ๒๕๖๗		ปี ๒๕๖๘		ปี ๒๕๖๙		ปี ๒๕๗๐		รวม ๕ ปี	
	จำนวน โครงการ	งบประมาณ ( บาท )	จำนวน โครงการ	งบประมาณ ( บาท )	จำนวน โครงการ	งบประมาณ ( บาท )	จำนวน โครงการ	งบประมาณ ( บาท )	จำนวน โครงการ	งบประมาณ ( บาท )	จำนวน โครงการ	งบประมาณ ( บาท )
<b>๓. ยุทธศาสตร์การพัฒนาด้านการศึกษา ศาสนา และวัฒนธรรม</b> <b>๓.๑ กลยุทธ์ การจัดการศึกษาและสนับสนุนการศึกษาขั้นพื้นฐานให้ได้อย่างเพียงพอทั่วถึง ได้มาตรฐานและสอดคล้องตามปรัชญาเศรษฐกิจพอเพียง</b>												
๑. แผนงานการศึกษา	๑๑	๓,๔๕๐,๐ ๓๕	๑๑	๓,๔๕๐,๐ ๓๕	๑๑	๓,๔๕๐, ๐๓๕	๑๑	๓,๔๕๐,๐ ๓๕	๑๑	๓,๔๕๐, ๐๓๕	๕๕	๑๗,๒๕๐, ๑๗๕
<b>๓.๒ กลยุทธ์ ส่งเสริม สืบสานจารีตประเพณีและวัฒนธรรมอันดีงามให้คงอยู่กับท้องถิ่นสืบไป</b>												
๑. แผนงานศาสนา วัฒนธรรมและนันทนาการ	๒๔	๑,๑๒๐,๐ ๐๐	๒๔	๑,๑๒๐,๐ ๐๐	๒๔	๑,๑๒๐, ๐๐๐	๒๔	๑,๑๒๐,๐ ๐๐	๒๔	๑,๑๒๐, ๐๐๐	๑๒๐	๕,๖๐๐,๐ ๐๐
<b>รวม</b>	๓๕	๔,๕๗๐,๐ ๓๕	๓๕	๔,๕๗๐,๐ ๓๕	๓๕	๔,๕๗๐, ๐๓๕	๓๕	๔,๕๗๐,๐ ๓๕	๓๕	๔,๕๗๐, ๐๓๕	๑๗๕	๒๒,๘๕๐, ๑๗๕

ยุทธศาสตร์	ปี ๒๕๖๖		ปี ๒๕๖๗		ปี ๒๕๖๘		ปี ๒๕๖๙		ปี ๒๕๗๐		รวม ๕ ปี	
	จำนวนโครงการ	งบประมาณ (บาท)	จำนวนโครงการ	งบประมาณ (บาท)	จำนวนโครงการ	งบประมาณ (บาท)	จำนวนโครงการ	งบประมาณ (บาท)	จำนวนโครงการ	งบประมาณ (บาท)	จำนวนโครงการ	งบประมาณ (บาท)
<b>๔. ยุทธศาสตร์การพัฒนาด้านเศรษฐกิจ</b>												
<b>๔.๑ กลยุทธ์ พัฒนาแหล่งน้ำ และการชลประทาน</b>												
๑ แผนงานการเกษตร	๒๘	๕๗,๒๙๐,๐๐๐	๒๘	๕๗,๒๙๐,๐๐๐	๒๘	๕๗,๒๙๐,๐๐๐	๒๘	๕๗,๒๙๐,๐๐๐	๒๘	๕๗,๒๙๐,๐๐๐	๑๔๐	๒๘๖,๔๕๐,๐๐๐
<b>รวม</b>	<b>๒๘</b>	<b>๕๗,๒๙๐,๐๐๐</b>	<b>๒๘</b>	<b>๕๗,๒๙๐,๐๐๐</b>	<b>๒๘</b>	<b>๕๗,๒๙๐,๐๐๐</b>	<b>๒๘</b>	<b>๕๗,๒๙๐,๐๐๐</b>	<b>๒๘</b>	<b>๕๗,๒๙๐,๐๐๐</b>	<b>๑๔๐</b>	<b>๒๘๖,๔๕๐,๐๐๐</b>

ยุทธศาสตร์	ปี ๒๕๖๖		ปี ๒๕๖๗		ปี ๒๕๖๘		ปี ๒๕๖๙		ปี ๒๕๗๐		รวม ๕ ปี	
	จำนวน โครงการ	งบประมาณ ( บาท )	จำนวน โครงการ	งบประมาณ ( บาท )	จำนวน โครงการ	งบประมาณ ( บาท )	จำนวน โครงการ	งบประมาณ ( บาท )	จำนวน โครงการ	งบประมาณ ( บาท )	จำนวน โครงการ	งบประมาณ ( บาท )
<b>๕. ยุทธศาสตร์การพัฒนาด้านสังคมและสิ่งแวดล้อม</b>												
<b>๕.๑ กลยุทธ์ สนับสนุนการป้องกันและแก้ไขปัญหายาเสพติดและความปลอดภัยในชีวิตและทรัพย์สินของประชาชน</b>												
๑.แผนงานการรักษาความสงบภายใน	๗	๖๕๗,๐๐๐	๗	๖๕๗,๐๐๐	๗	๖๕๗,๐๐๐	๗	๖๕๗,๐๐	๗	๖๕๗,๐๐	๓๕	๓,๒๘๕,๐๐
								๐		๐		๐๐
<b>๕.๒ กลยุทธ์ ส่งเสริมและสนับสนุนการจัดสวัสดิการสังคมและพัฒนาคุณภาพชีวิตเด็ก เยาวชน สตรี ผู้สูงอายุ ผู้พิการ และผู้ด้อยโอกาสทางสังคม</b>												
๑. แผนงานสังคมสงเคราะห์	๑๗	๗๙๘,๐๐๐	๑๗	๗๙๘,๐๐๐	๑๗	๗๙๘,๐๐๐	๑๗	๗๙๘,๐๐	๑๗	๗๙๘,๐๐	๘๕	๓,๙๙๐,๐๐
								๐		๐		๐๐
๒. แผนงานงบบกลาง	๓	๙,๘๒๘,๐๐	๓	๙,๙๗๐,๐๐	๓	๑๐,๑๓๐,๐	๓	๑๐,๒๗๐,๐	๓	๑๐,๔๑๐,๐	๑๕	๕๐,๖๐๘,๐
		๐		๐		๐๐		๐๐๐		๐๐๐		๐๐๐
<b>๕.๓ กลยุทธ์ ส่งเสริมสุขภาพอนามัยชีวิตความเป็นอยู่ของประชาชน</b>												
๑. แผนงานสร้างความเข้มแข็งของชุมชน	๔	๑๔๕,๐๐๐	๔	๑๔๕,๐๐๐	๔	๑๔๕,๐๐๐	๔	๑๔๕,๐๐	๔	๑๔๕,๐๐	๒๐	๗๒๕,๐๐๐
								๐		๐		
<b>๕.๔ กลยุทธ์ ส่งเสริมและสนับสนุนให้มีการอนุรักษ์ ฟื้นฟูทรัพยากรธรรมชาติและใช้ทรัพยากรธรรมชาติอย่างคุ้มค่า</b>												
๑. แผนงานการเกษตร	๑๐	๓๙๐,๐๐๐	๑๐	๓๙๐,๐๐๐	๑๐	๓๙๐,๐๐๐	๑๐	๓๙๐,๐๐	๑๐	๓๙๐,๐๐	๕๐	๑,๙๕๐,๐
								๐		๐		๐๐
<b>รวม</b>	<b>๔๑</b>	<b>๑๑,๘๑๘๐,๐</b>	<b>๔๑</b>	<b>๑๑,๘๑๘๐,๐</b>	<b>๔๑</b>	<b>๑๑,๘๑๘๐,๐</b>	<b>๔๑</b>	<b>๑๑,๘๑๘๐,๐</b>	<b>๔๑</b>	<b>๑๑,๘๑๘๐,๐</b>	<b>๒๐๕</b>	<b>๕๙,๐๙๐,๐๐</b>
		๐๐		๐๐		๐๐		๐๐๐		๐๐๐		๐

ยุทธศาสตร์	ปี ๒๕๖๖		ปี ๒๕๖๗		ปี ๒๕๖๘		ปี ๒๕๖๙		ปี ๒๕๗๐		รวม ๕ ปี	
	จำนวนโครงการ	งบประมาณ (บาท)	จำนวนโครงการ	งบประมาณ (บาท)	จำนวนโครงการ	งบประมาณ (บาท)	จำนวนโครงการ	งบประมาณ (บาท)	จำนวนโครงการ	งบประมาณ (บาท)	จำนวนโครงการ	งบประมาณ (บาท)
<b>๖. ยุทธศาสตร์การบริหารกิจการบ้านเมืองที่ดี</b>												
<b>๖.๑ กลยุทธ์ พัฒนาการรับรู้ ข้อมูลข่าวสารของประชาชน</b>												
๑ แผนงานบริหารงานทั่วไป	๑๑	๑,๓๕๐,๐๐๐	๑๑	๑,๓๕๐,๐๐	๑๑	๑,๓๕๐,๐๐๐	๑๑	๑,๓๕๐,๐๐๐	๑๑	๑,๓๕๐,๐๐๐	๕๕	๖,๗๕๐,๐๐๐
๒ แผนงานสร้างความเข้มแข็งของชุมชน	๒	๓๐,๐๐๐	๒	๓๐,๐๐๐	๒	๓๐,๐๐๐	๒	๓๐,๐๐๐	๒	๓๐,๐๐๐	๑๐	๑๕๐,๐๐๐
<b>รวม</b>	<b>๑๓</b>	<b>๑,๓๘๐,๐๐๐</b>	<b>๑๓</b>	<b>๑,๓๘๐,๐๐</b>	<b>๑๓</b>	<b>๑,๓๘๐,๐๐๐</b>	<b>๑๓</b>	<b>๑,๓๘๐,๐๐๐</b>	<b>๑๓</b>	<b>๑,๓๘๐,๐๐๐</b>	<b>๖๕</b>	<b>๖,๙๐๐,๐๐๐</b>
<b>รวมทั้งสิ้น</b>	<b>๓๑๖</b>	<b>๒๖๐,๒๕๕,๙๓๕</b>	<b>๓๑๖</b>	<b>๒๖๐,๒๕๕,๙๓๕</b>	<b>๓๑๖</b>	<b>๒๖๐,๒๕๕,๙๓๕</b>	<b>๓๑๖</b>	<b>๒๖๐,๒๕๕,๙๓๕</b>	<b>๓๑๖</b>	<b>๒๖๐,๒๕๕,๙๓๕</b>	<b>๑,๕๘๐</b>	<b>๑,๒๔๖,๔๓๗,๖๗๕</b>



บัญชีสรุปโครงการพัฒนา  
ที่นำมาจากแผนพัฒนาหมู่บ้านและแผนชุมชน  
องค์การบริหารส่วนตำบลน้ำใส

(แบบ.พ๐๑/๑)

หมู่บ้าน	ปี ๒๕๖๖		ปี ๒๕๖๗		ปี ๒๕๖๘		ปี ๒๕๖๙		ปี ๒๕๗๐		รวม ๕ ปี	
	จำนวนโครงการ	งบประมาณ (บาท)	จำนวนโครงการ	งบประมาณ (บาท)	จำนวนโครงการ	งบประมาณ (บาท)	จำนวนโครงการ	งบประมาณ (บาท)	จำนวนโครงการ	งบประมาณ (บาท)	จำนวนโครงการ	งบประมาณ (บาท)
หมู่ที่ ๑ บ้านน้ำใส	๗	๑๐,๐๗๖,๐๐๐	๗	๑๐,๐๗๖,๐๐๐	๗	๑๐,๐๗๖,๐๐๐	๗	๑๐,๐๗๖,๐๐๐	๗	๑๐,๐๗๖,๐๐๐	๓๕	๕๐,๓๘๐,๐๐๐
หมู่ที่ ๒ บ้านเทียมแซ่	๓	๘๒๘,๐๐๐	๓	๘๒๘,๐๐๐	๓	๘๒๘,๐๐๐	๓	๘๒๘,๐๐๐	๓	๘๒๘,๐๐๐	๑๕	๔,๑๔๐,๐๐๐
หมู่ที่ ๓ บ้านยางเครือ	๓	๒,๖๕๒,๐๐๐	๓	๒,๖๕๒,๐๐๐	๓	๒,๖๕๒,๐๐๐	๓	๒,๖๕๒,๐๐๐	๓	๒,๖๕๒,๐๐๐	๑๕	๑๓,๒๖๐,๐๐๐
หมู่ที่ ๔ บ้านชุมดิน	๕	๑,๕๗๐,๐๐๐	๕	๑,๕๗๐,๐๐๐	๕	๑,๕๗๐,๐๐๐	๕	๑,๕๗๐,๐๐๐	๕	๑,๕๗๐,๐๐๐	๒๕	๗,๘๕๐,๐๐๐
หมู่ที่ ๕ บ้านหางกูด	๗	๒,๑๓๕,๘๐๐	๗	๒,๑๓๕,๘๐๐	๗	๒,๑๓๕,๘๐๐	๗	๒,๑๓๕,๘๐๐	๗	๒,๑๓๕,๘๐๐	๓๕	๑๐,๖๗๙,๐๐๐
หมู่ที่ ๖ บ้านน้ำใส	๒	๓๒๐,๐๐๐	๒	๓๒๐,๐๐๐	๒	๓๒๐,๐๐๐	๒	๓๒๐,๐๐๐	๒	๓๒๐,๐๐๐	๑๐	๑,๖๐๐,๐๐๐
หมู่ที่ ๗ บ้านสว่างอารมณ์	๔	๑,๗๖๘,๐๐๐	๔	๑,๗๖๘,๐๐๐	๔	๑,๗๖๘,๐๐๐	๔	๑,๗๖๘,๐๐๐	๔	๑,๗๖๘,๐๐๐	๒๐	๘,๘๔๐,๐๐๐
หมู่ที่ ๘ บ้านดอนแทน	๗	๗๕๘,๕๐๐	๗	๗๕๘,๕๐๐	๗	๗๕๘,๕๐๐	๗	๗๕๘,๕๐๐	๗	๗๕๘,๕๐๐	๓๕	๓,๗๙๒,๕๐๐
หมู่ที่ ๙ บ้านชุมดิน	๔	๒,๔๑๘,๐๐๐	๔	๒,๔๑๘,๐๐๐	๔	๒,๔๑๘,๐๐๐	๔	๒,๔๑๘,๐๐๐	๔	๒,๔๑๘,๐๐๐	๒๐	๑๒,๐๙๐,๐๐๐
หมู่ที่ ๑๐ บ้านเทียมแซ่	๑๒	๒,๙๙๙,๐๐๐	๑๒	๒,๙๙๙,๐๐๐	๑๒	๒,๙๙๙,๐๐๐	๑๒	๒,๙๙๙,๐๐๐	๑๒	๒,๙๙๙,๐๐๐	๖๐	๑๔,๙๙๕,๐๐๐
รวม	๕๔	๒๕,๕๒๕,๓๐๐	๕๔	๒๕,๕๒๕,๓๐๐	๕๔	๒๕,๕๒๕,๓๐๐	๕๔	๒๕,๕๒๕,๓๐๐	๕๔	๒๕,๕๒๕,๓๐๐	๒๗๐	๑๒๗,๖๒๖,๕๐๐

## ๒. บัญชีโครงการพัฒนาท้องถิ่น

(แบบ ผ.๐๒)

## รายละเอียดโครงการพัฒนา

แผนพัฒนาท้องถิ่น (พ.ศ. ๒๕๖๖ - ๒๕๗๐) แก้ไขครั้งที่ ๑/๒๕๖๖

## องค์การบริหารส่วนตำบลน้ำใส

ก.ยุทธศาสตร์ชาติ ๒๐ ปี ยุทธศาสตร์ที่ ๒ ด้านการสร้างความสามารถในการแข่งขัน

ข.แผนพัฒนาเศรษฐกิจและสังคมแห่งชาติ ฉบับที่ ๑๓ หมายเหตุที่ ๕ ไทยเป็นประตูการค้าการลงทุนและยุทธศาสตร์ทางโลจิสติกส์ที่สำคัญของภูมิภาค

ค.Sustainable Development Goals : SDGs เป้าหมายที่ ๙ : สร้างโครงสร้างพื้นฐานที่มีความทนทาน ส่งเสริมการพัฒนาอุตสาหกรรมที่ครอบคลุมและยั่งยืน และส่งเสริมนวัตกรรม

ง.ยุทธศาสตร์จังหวัดที่ ๒ ยุทธศาสตร์ที่ ๒ ยุทธศาสตร์ที่ ๒ ยุทธศาสตร์ที่ ๒ ยุทธศาสตร์ที่ ๒ ยุทธศาสตร์ที่ ๒ ยุทธศาสตร์ที่ ๒ ยุทธศาสตร์ที่ ๒ ยุทธศาสตร์ที่ ๒ ยุทธศาสตร์ที่ ๒ ยุทธศาสตร์ที่ ๒

จ.ยุทธศาสตร์การพัฒนาขององค์การปกครองส่วนท้องถิ่นในเขตจังหวัดที่ ๑ ยุทธศาสตร์การพัฒนาโครงสร้างพื้นฐาน

## ๑. ยุทธศาสตร์ด้านโครงสร้างพื้นฐาน

## ๑.๑ กลยุทธ์ พัฒนา ปรับปรุงและบำรุงรักษาสาธารณูปโภคและสาธารณูปการให้มีความทั่วถึงและเพียงพอ

## (๑.) แผนงานเคหะและชุมชน

ที่	โครงการ	วัตถุประสงค์	เป้าหมาย (ผลผลิตของโครงการ)	งบประมาณและที่มา					ตัวชี้วัด (Kpi)	ผลที่คาดว่าจะ ได้รับ	หน่วยงานที่ รับผิดชอบ
				๒๕๖๖ (บาท)	๒๕๖๗ (บาท)	๒๕๖๘ (บาท)	๒๕๖๙ (บาท)	๒๕๗๐ (บาท)			
๑	โครงการขยายเขตไฟฟ้า บ้านน้ำใส หมู่ที่ ๑	เพื่อให้ประชาชนมี ไฟฟ้าใช้อย่างทั่วถึง และเพียงพอต่อความ ต้องการ	ขยายเขตไฟฟ้า คุ่มดอน สวรรคต เสาไฟฟ้า จำนวน ๑ ต้น	๒๕,๐๐ ๐	๒๕,๐๐ ๐	๒๕,๐๐ ๐	๒๕,๐๐ ๐	๒๕,๐๐ ๐	จำนวนประชาชน ผู้ใช้ไฟฟ้าเพิ่มขึ้น	ประชาชนได้ใช้ ไฟฟ้าอย่างทั่วถึง	กองช่าง

ที่	โครงการ	วัตถุประสงค์	เป้าหมาย (ผลผลิตของโครงการ)	งบประมาณและที่มา					ตัวชี้วัด (Kpi)	ผลที่คาดว่าจะ ได้รับ	หน่วยงานที่ รับผิดชอบ
				๒๕๖๖ (บาท)	๒๕๖๗ (บาท)	๒๕๖๘ (บาท)	๒๕๖๙ (บาท)	๒๕๗๐ (บาท)			
๒	โครงการขยายเขตไฟฟ้า บ้านยางเครือ หมู่ที่ ๓ – บ้านน้ำใส หมู่ที่ ๑	ประชาชนได้มีไฟฟ้าใช้ เพื่อการเกษตร	ขยายเขตไฟฟ้า ระยะทาง ยาว ๘๖๓.๐๐ ม.เสไฟฟ้า จำนวน ๒๒ ต้น	๕๕๐,๐ ๐๐	๕๕๐,๐ ๐๐	๕๕๐,๐ ๐๐	๕๕๐,๐ ๐๐	๕๕๐,๐ ๐๐	จำนวนประชาชน ผู้ใช้ไฟฟ้าเพิ่มขึ้น	ประชาชนได้ใช้ ไฟฟ้าอย่างทั่วถึง	กองช่าง
๓	โครงการขยายเขตไฟฟ้า เพื่อการเกษตร บ้านเทียม แซ่หมู่ที่ ๒	ประชาชนมีไฟฟ้าใช้ เพื่อการเกษตร	ขยายเขตไฟฟ้า ระยะทาง ๒๐๐.๐๐ ม. เสไฟฟ้าจำนวน ๕ ต้น	๑๒๕,๐ ๐๐	๑๒๕,๐ ๐๐	๑๒๕,๐ ๐๐	๑๒๕,๐ ๐๐	๑๒๕,๐ ๐๐	จำนวนประชาชน ผู้ใช้ไฟฟ้าเพิ่มขึ้น	ประชาชนได้ใช้ ไฟฟ้าอย่างทั่วถึง	กองช่าง
๔	โครงการขยายไฟฟ้าเพื่อ การเกษตร ถนนปัทมา นนท์ ทางหลวงแผ่นดิน หมายเลข 214 – บ้านยาง เครือ หมู่ที่ ๓	ประชาชนได้มีไฟฟ้า ใช้เพื่อการเกษตร	ขยายเขตไฟฟ้า ระยะทาง ๗๒๐.๐๐ ม. เสไฟฟ้าจำนวน ๑๘ ต้น	๔๕๐,๐ ๐๐	๔๕๐,๐ ๐๐	๔๕๐,๐ ๐๐	๔๕๐,๐ ๐๐	๔๕๐,๐ ๐๐	จำนวนประชาชน ผู้ใช้ไฟฟ้าเพิ่มขึ้น	ประชาชนได้ใช้ ไฟฟ้าอย่างทั่วถึง	กองช่าง
๕	โครงการขยายเขตไฟฟ้า ภายในหมู่บ้าน บ้านยาง เครือหมู่ที่ ๓	เพื่อให้ประชาชนมี ไฟฟ้าใช้อย่างทั่วถึง และเพียงพอต่อความ ต้องการ	ขยายเขตไฟฟ้า ระยะทาง ๕๖๒.๐๐ ม. เสไฟฟ้าจำนวน ๑๔ ต้น	๓๕๐,๐ ๐๐	๓๕๐,๐ ๐๐	๓๕๐,๐ ๐๐	๓๕๐,๐ ๐๐	๓๕๐,๐ ๐๐	จำนวนประชาชน ผู้ใช้ไฟฟ้าเพิ่มขึ้น	ประชาชนได้ใช้ ไฟฟ้าอย่างทั่วถึง	กองช่าง
๖	โครงการไฟฟ้าแสงสว่างโซ่ ล่าเซลล์รอบหนองขุมดิน บ้านขุมดินหมู่ที่ ๙	เพื่อให้มีแสงสว่างรอบ หนองสาธารณะ	ไฟฟ้าแสงสว่างโซล่าเซลล์ จำนวน ๕ ต้น	๑๘๐,๐ ๐๐	๑๘๐,๐ ๐๐	๑๘๐,๐ ๐๐	๑๘๐,๐ ๐๐	๑๘๐,๐ ๐๐	จำนวนประชาชน ผู้ใช้ไฟฟ้าเพิ่มขึ้น	ประชาชนได้ใช้ ไฟฟ้าอย่างทั่วถึง	กองช่าง

ที่	โครงการ	วัตถุประสงค์	เป้าหมาย (ผลผลิตของโครงการ)	งบประมาณและที่มา					ตัวชี้วัด (Kpi)	ผลที่คาดว่าจะ ได้รับ	หน่วยงานที่ รับผิดชอบ
				๒๕๖๖ (บาท)	๒๕๖๗ (บาท)	๒๕๖๘ (บาท)	๒๕๖๙ (บาท)	๒๕๗๐ (บาท)			
๗	โครงการขยายเขตไฟฟ้า ลำห้วยน้ำเงิน บ้านยาง เครือหมูที่ ๓	เพื่อเกษตรกรมีไฟฟ้า สำหรับใช้ในการ เกษตร	ขยายเขตไฟฟ้า ระยะทาง ๒๐๐.๐๐ ม. เส้าไฟฟ้าจำนวน ๕ ต้น	๑๒๕,๐ ๐๐	๑๒๕,๐ ๐๐	๑๒๕,๐ ๐๐	๑๒๕,๐ ๐๐	๑๒๕,๐ ๐๐	จำนวนประชาชน ผู้ใช้ไฟฟ้าเพิ่มขึ้น	ประชาชนได้ใช้ ไฟฟ้าอย่างทั่วถึง	กองช่าง
๘	โครงการขยายเขตไฟฟ้า เพื่อการเกษตร หนองขาม บ้านชุมดินหมูที่ ๔	ประชาชนมีไฟฟ้าใช้ เพื่อการเกษตร	ขยายเขตไฟฟ้า ระยะทาง ๑,๐๐๐ ม. เส้าไฟฟ้าจำนวน ๒๕ ต้น	๖๒๕,๐ ๐๐	๖๒๕,๐ ๐๐	๖๒๕,๐ ๐๐	๖๒๕,๐ ๐๐	๖๒๕,๐ ๐๐	จำนวนประชาชน ผู้ใช้ไฟฟ้าเพิ่มขึ้น	ประชาชนได้ใช้ ไฟฟ้าอย่างทั่วถึง	กองช่าง
๙	โครงการขยายไฟฟ้าเพื่อ การเกษตร หนองโพธิ์ บ้านชุมดินหมูที่ ๔	ประชาชนมีไฟฟ้าใช้ เพื่อการเกษตร	ขยายเขตไฟฟ้า ระยะทาง ๑,๐๐๐ ม. เส้าไฟฟ้าจำนวน ๒๕ ต้น	๖๒๕,๐ ๐๐	๖๒๕,๐ ๐๐	๖๒๕,๐ ๐๐	๖๒๕,๐ ๐๐	๖๒๕,๐ ๐๐	จำนวนประชาชน ผู้ใช้ไฟฟ้าเพิ่มขึ้น	ประชาชนได้ใช้ ไฟฟ้าอย่างทั่วถึง	กองช่าง
๑๐	โครงการขยายเขตไฟฟ้า เพื่อการเกษตร หมูที่ ๗ จากหน้า บั่มน้ำมันนาย เสถียร ภาชนะวรรณ ถึง หลังวัดศิลาพัฒนาภูมิ บ้านชุมดิน หมูที่ ๙	ประชาชนมีไฟฟ้าใช้ เพื่อการเกษตร	ขยายเขตไฟฟ้า ระยะทาง ๑,๔๐๘ ม. เส้าไฟฟ้าจำนวน ๓๕ ต้น	๘๗๕,๐ ๐๐	๘๗๕,๐ ๐๐	๘๗๕,๐ ๐๐	๘๗๕,๐ ๐๐	๘๗๕,๐ ๐๐	จำนวนประชาชน ผู้ใช้ไฟฟ้าเพิ่มขึ้น	ประชาชนได้ใช้ ไฟฟ้าอย่างทั่วถึง	กองช่าง

ที่	โครงการ	วัตถุประสงค์	เป้าหมาย (ผลผลิตของโครงการ)	งบประมาณและที่มา					ตัวชี้วัด (Kpi)	ผลที่คาดว่าจะ ได้รับ	หน่วยงานที่ รับผิดชอบ
				๒๕๖๖ (บาท)	๒๕๖๗ (บาท)	๒๕๖๘ (บาท)	๒๕๖๙ (บาท)	๒๕๗๐ (บาท)			
๑๑	โครงการขยายไฟฟ้าเพื่อ การเกษตรหนองฮี บ้าน ชุมดินหมู่ที่ ๔	ประชาชนมีไฟฟ้าใช้ เพื่อการเกษตร	ขยายเขตไฟฟ้า ระยะทาง ๑,๐๐๐ ม. เสาไฟฟ้าจำนวน ๒๕ ต้น	๖๒๕,๐ ๐๐	๖๒๕,๐ ๐๐	๖๒๕,๐ ๐๐	๖๒๕,๐ ๐๐	๖๒๕,๐ ๐๐	จำนวนประชาชน ผู้ใช้ไฟฟ้าเพิ่มขึ้น	ประชาชนได้ใช้ ไฟฟ้าอย่างทั่วถึง	กองช่าง
๑๒	โครงการขยายเขตไฟฟ้า เพื่อการเกษตร ช่าง โรงเรียนรัฐวิศิษฏ์ บ้านหาง กุดหมู่ที่ ๕	ประชาชนมีไฟฟ้าใช้ เพื่อการเกษตร	ขยายเขตไฟฟ้า ระยะทาง ๑,๐๐๐ ม. เสาไฟฟ้าจำนวน ๒๕ ต้น	๖๒๕,๐ ๐๐	๖๒๕,๐ ๐๐	๖๒๕,๐ ๐๐	๖๒๕,๐ ๐๐	๖๒๕,๐ ๐๐	จำนวนประชาชน ผู้ใช้ไฟฟ้าเพิ่มขึ้น	ประชาชนได้ใช้ ไฟฟ้าอย่างทั่วถึง	กองช่าง
๑๓	โครงการขยายเขตไฟฟ้า เพื่อการเกษตร บ้านน้ำใส หมู่ที่ ๖ (ช่วงที่ ๑)	ประชาชนมีไฟฟ้าใช้ เพื่อการเกษตร	ขยายเขตไฟฟ้า ระยะทาง ๑,๐๐๐ ม. เสาไฟฟ้าจำนวน ๒๕ ต้น	๖๒๕,๐ ๐๐	๖๒๕,๐ ๐๐	๖๒๕,๐ ๐๐	๖๒๕,๐ ๐๐	๖๒๕,๐ ๐๐	จำนวนประชาชน ผู้ใช้ไฟฟ้าเพิ่มขึ้น	ประชาชนได้ใช้ ไฟฟ้าอย่างทั่วถึง	กองช่าง
๑๔	โครงการขยายเขตไฟฟ้า เพื่อการเกษตร บ้านน้ำใส หมู่ที่ ๖ (ช่วงที่ ๒)	เพื่อให้ประชาชนมี ไฟฟ้าใช้อย่างทั่วถึงและ เพียงพอต่อความ ต้องการ	ขยายเขตไฟฟ้า ระยะทาง ๑,๐๐๐ ม. เสาไฟฟ้าจำนวน ๒๕ ต้น	๖๒๕,๐ ๐๐	๖๒๕,๐ ๐๐	๖๒๕,๐ ๐๐	๖๒๕,๐ ๐๐	๖๒๕,๐ ๐๐	จำนวนประชาชน ผู้ใช้ไฟฟ้าเพิ่มขึ้น	ประชาชนได้ใช้ ไฟฟ้าอย่างทั่วถึง	กองช่าง
๑๕	โครงการขยายเขตไฟฟ้า เพื่อการเกษตร บ้านเทียม แฉะหมู่ที่ ๑๐	เพื่อให้ประชาชนมีไฟฟ้า ใช้อย่างทั่วถึงและ เพียงพอต่อความ ต้องการ	ขยายเขตไฟฟ้า ระยะทาง ๑,๐๐๐ ม. เสาไฟฟ้าจำนวน ๒๕ ต้น	๖๒๕,๐ ๐๐	๖๒๕,๐ ๐๐	๖๒๕,๐ ๐๐	๖๒๕,๐ ๐๐	๖๒๕,๐ ๐๐	จำนวนประชาชน ผู้ใช้ไฟฟ้าเพิ่มขึ้น	ประชาชนได้ใช้ ไฟฟ้าอย่างทั่วถึง	กองช่าง

ที่	โครงการ	วัตถุประสงค์	เป้าหมาย (ผลผลิตของโครงการ)	งบประมาณและที่มา					ตัวชี้วัด (Kpi)	ผลที่คาดว่าจะ ได้รับ	หน่วยงานที่ รับผิดชอบ
				๒๕๖๖ (บาท)	๒๕๖๗ (บาท)	๒๕๖๘ (บาท)	๒๕๖๙ (บาท)	๒๕๗๐ (บาท)			
๑๖	โครงการขยายเขตไฟฟ้า แสงสว่างภายในหมู่บ้าน บ้านน้ำใสหมู่ที่ ๑	เพื่อให้ประชาชนมี ไฟฟ้าใช้อย่างทั่วถึง และเพียงพอต่อความ ต้องการ	จากบ้านนางสุนีย์ เมี้ยนมิตร ถึงชุมประตูเข้าหมู่บ้าน ระยะทาง ๒๐๔.๐๐ ม. เสา ไฟฟ้าจำนวน ๕ ต้น	๑๒๕,๐ ๐๐	๑๒๕,๐ ๐๐	๑๒๕,๐ ๐๐	๑๒๕,๐ ๐๐	๑๒๕,๐ ๐๐	จำนวนประชาชน ผู้ใช้ไฟฟ้าเพิ่มขึ้น	ประชาชนได้ใช้ ไฟฟ้าอย่างทั่วถึง	กองช่าง
๑๗	โครงการขยายเขตไฟฟ้า เพื่อการเกษตร ปาก ทางเข้าบ้านสงเปลือย ต. เมืองทอง อ.เมือง จ. ร้อยเอ็ด	ประชาชนมีไฟฟ้าใช้ เพื่อการเกษตร	ขยายเขตไฟฟ้า ระยะทาง ๖๔๐.๐๐ ม. เสาไฟฟ้าจำนวน ๑๖ ต้น	๔๐๐,๐ ๐๐	๔๐๐,๐ ๐๐	๔๐๐,๐ ๐๐	๔๐๐,๐ ๐๐	๔๐๐,๐ ๐๐	จำนวนประชาชน ผู้ใช้ไฟฟ้าเพิ่มขึ้น	ประชาชนได้ใช้ ไฟฟ้าอย่างทั่วถึง	กองช่าง
๑๘	โครงการขยายเขตไฟฟ้า เพื่อการเกษตร บ้านดอน แหนหมู่ที่ ๘ (ช่วงที่ ๑)	ประชาชนมีไฟฟ้าใช้ เพื่อการเกษตร	ขยายเขตไฟฟ้าเพื่อการเกษตร ระยะทาง ๘๐๐.๐๐ ม. เสา ไฟฟ้าจำนวน ๒๐ ต้น	๕๐๐,๐ ๐๐	๕๐๐,๐ ๐๐	๕๐๐,๐ ๐๐	๕๐๐,๐ ๐๐	๕๐๐,๐ ๐๐	จำนวนประชาชน ผู้ใช้ไฟฟ้าเพิ่มขึ้น	ประชาชนได้ใช้ ไฟฟ้าอย่างทั่วถึง	กองช่าง
๑๙	โครงการขยายเขตไฟฟ้า เพื่อการเกษตร บ้านสว่าง อารมณ์หมู่ที่ ๗	ประชาชนมีไฟฟ้าใช้ เพื่อการเกษตร	จากบ้านนางมะลิวัลย์ สม เพชร ถึงที่นายนายทศกร ลา โพธิ์ ระยะทาง ๒๑๕.๐๐ ม. เสาไฟฟ้าจำนวน ๕ ต้น	๑๒๕,๐ ๐๐	๑๒๕,๐ ๐๐	๑๒๕,๐ ๐๐	๑๒๕,๐ ๐๐	๑๒๕,๐ ๐๐	จำนวนประชาชน ผู้ใช้ไฟฟ้าเพิ่มขึ้น	ประชาชนได้ใช้ ไฟฟ้าอย่างทั่วถึง	กองช่าง

ที่	โครงการ	วัตถุประสงค์	เป้าหมาย (ผลผลิตของโครงการ)	งบประมาณและที่มา					ตัวชี้วัด (Kpi)	ผลที่คาดว่าจะ ได้รับ	หน่วยงานที่ รับผิดชอบ
				๒๕๖๖ (บาท)	๒๕๖๗ (บาท)	๒๕๖๘ (บาท)	๒๕๖๙ (บาท)	๒๕๗๐ (บาท)			
๒๐	โครงการขยายเขตไฟฟ้า เพื่อการเกษตร ลำห้วยน้ำ โจ๊ก บ้านสว่าง อารมณห์หมู่ ที่ ๗	ประชาชนมีไฟฟ้าใช้ เพื่อการเกษตร	ขยายเขตไฟฟ้าระยะทาง ๑,๐๐๐.๐๐ ม. เสไฟฟ้า จำนวน ๒๕ ต้น	๖๒๕,๐ ๐๐	๖๒๕,๐ ๐๐	๖๒๕,๐ ๐๐	๖๒๕,๐ ๐๐	๖๒๕,๐ ๐๐	จำนวนประชาชน ผู้ใช้ไฟฟ้าเพิ่มขึ้น	ประชาชนได้ใช้ ไฟฟ้าอย่างทั่วถึง	กองช่าง
๒๑	โครงการขยายเขตไฟฟ้า ภายในหมู่บ้าน บ้านสว่าง อารมณห์หมู่ที่ ๗	เพื่อให้ประชาชนมี ไฟฟ้าใช้อย่างทั่วถึง และเพียงพอต่อความ ต้องการ	ขยายเขตไฟฟ้าระยะทาง ๓๐๐.๐๐ ม. เสไฟฟ้าจำนวน ๘ ต้น	๒๐๐,๐ ๐๐	๒๐๐,๐ ๐๐	๒๐๐,๐ ๐๐	๒๐๐,๐ ๐๐	๒๐๐,๐ ๐๐	จำนวนประชาชน ผู้ใช้ไฟฟ้าเพิ่มขึ้น	ประชาชนได้ใช้ ไฟฟ้าอย่างทั่วถึง	กองช่าง
๒๒	โครงการขยายเขตไฟฟ้า เพื่อการเกษตรหนองแก บ้านเทียมแซ่ หมู่ที่ ๑๐	ประชาชนมีไฟฟ้าใช้ เพื่อการเกษตร	ขยายเขตไฟฟ้าระยะทาง ๑,๕๐๐.๐๐ ม. เสไฟฟ้า จำนวน ๓๘ ต้น	๙๕๐,๐ ๐๐	๙๕๐,๐ ๐๐	๙๕๐,๐ ๐๐	๙๕๐,๐ ๐๐	๙๕๐,๐ ๐๐	จำนวนประชาชน ผู้ใช้ไฟฟ้าเพิ่มขึ้น	ประชาชนได้ใช้ ไฟฟ้าอย่างทั่วถึง	กองช่าง
๒๓	โครงการขยายเขตไฟฟ้า เพื่อการเกษตรจากที่นา นายไสว พรหมไชย บ้านน้ำ ใส หมู่ที่ ๑ ถึงถนนปัทมา นันทน์ ทางหลวงแผ่นดิน หมายเลข 214	เกษตรกรมีไฟฟ้า สำหรับใช้ใน การเกษตร	ขยายเขตไฟฟ้าระยะทาง ๑,๘๕๐.๐๐ ม. เสไฟฟ้า จำนวน ๔๖ ต้น	๑,๑๕๐, ๐๐๐	๑,๑๕๐, ๐๐๐	๑,๑๕๐, ๐๐๐	๑,๑๕๐, ๐๐๐	๑,๑๕๐, ๐๐๐	จำนวนประชาชน ผู้ใช้ไฟฟ้าเพิ่มขึ้น	ประชาชนได้ใช้ ไฟฟ้าอย่างทั่วถึง	กองช่าง

ที่	โครงการ	วัตถุประสงค์	เป้าหมาย (ผลผลิตของโครงการ)	งบประมาณและที่มา					ตัวชี้วัด (Kpi)	ผลที่คาดว่าจะ ได้รับ	หน่วยงานที่ รับผิดชอบ
				๒๕๖๖ (บาท)	๒๕๖๗ (บาท)	๒๕๖๘ (บาท)	๒๕๖๙ (บาท)	๒๕๗๐ (บาท)			
๒๔	โครงการขยายเขตไฟฟ้า แสงสว่างรอบหมู่บ้าน บ้านดอนแหนหมู่ที่ ๘	เพื่อให้ประชาชนมี ไฟฟ้าใช้อย่างทั่วถึง และเพียงพอต่อความ ต้องการ	ระยะทาง ๖๔๒ ม. เสาไฟฟ้า จำนวน ๑๖ ต้น	๔๐๐,๐ ๐	๔๐๐,๐ ๐	๔๐๐,๐ ๐	๔๐๐,๐ ๐	๔๐๐,๐ ๐	จำนวนประชาชน ผู้ใช้ไฟฟ้าเพิ่มขึ้น	ประชาชนได้ใช้ ไฟฟ้าอย่างทั่วถึง	กองช่าง
รวม	โครงการ			๒๔	๒๔	๒๔	๒๔	๒๔			



## ๑. ยุทธศาสตร์ด้านโครงสร้างพื้นฐาน

### ๑.๒ กลยุทธ์ พัฒนาเส้นทางคมนาคม และวิศวกรรมจราจรทางบก ภายในท้องถิ่นและเชื่อมโยงระหว่างท้องถิ่น

#### (๑) แผนงานอุตสาหกรรมและการโยธา

ที่	โครงการ	วัตถุประสงค์	เป้าหมาย (ผลผลิตของโครงการ)	งบประมาณและที่มา					ตัวชี้วัด (Kpi)	ผลที่คาดว่าจะ ได้รับ	หน่วยงานที่ รับผิดชอบ
				๒๕๖๖ (บาท)	๒๕๖๗ (บาท)	๒๕๖๘ (บาท)	๒๕๖๙ (บาท)	๒๕๗๐ (บาท)			
๑	โครงการก่อสร้างถนนคอนกรีตเสริมเหล็ก บ้านเทียมแฆหมู่ที่ ๒	เพื่อให้การคมนาคมสะดวก รวดเร็ว	ขนาดกว้าง ๕.๐๐ ม. ยาว ๑๙๐.๐๐ ม. หน้า ๐.๑๕ ม. ลิง ลูกรังเฉลี่ยไหล่ทาง ๐.๑๕ ม. หรือมีปริมาณพื้นที่ไม่น้อยกว่า ๙๕๐ ตร.ม. (ตามแบบมาตรฐานสำหรับงานทาง)	๕๐๐,๐๐๐	๕๐๐,๐๐๐	๕๐๐,๐๐๐	๕๐๐,๐๐๐	๕๐๐,๐๐๐	มีถนนที่ได้มาตรฐานเพิ่มขึ้น	ประชาชนได้รับความสะดวก รวดเร็วในการเดินทาง	กองช่าง
๒	โครงการก่อสร้างถนนคอนกรีตเสริมเหล็ก บ้านยางเครือหมู่ที่ ๓	เพื่อให้การคมนาคมสะดวก รวดเร็ว	ขนาดกว้าง ๕.๐๐ ม. ยาว ๑๙๐.๐๐ ม. หน้า ๐.๑๕ ม. ลิง ลูกรังเฉลี่ยไหล่ทาง ๐.๑๕ ม. หรือมีปริมาณพื้นที่ไม่น้อยกว่า ๙๕๐ ตร.ม. (ตามแบบมาตรฐานสำหรับงานทาง)	๕๐๐,๐๐๐	๕๐๐,๐๐๐	๕๐๐,๐๐๐	๕๐๐,๐๐๐	๕๐๐,๐๐๐	มีถนนที่ได้มาตรฐานเพิ่มขึ้น	ประชาชนได้รับความสะดวก รวดเร็วในการเดินทาง	กองช่าง

ที่	โครงการ	วัตถุประสงค์	เป้าหมาย (ผลผลิตของโครงการ)	งบประมาณและที่มา					ตัวชี้วัด (Kpi)	ผลที่คาดว่าจะ ได้รับ	หน่วยงานที่ รับผิดชอบ
				๒๕๖๖ (บาท)	๒๕๖๗ (บาท)	๒๕๖๘ (บาท)	๒๕๖๙ (บาท)	๒๕๗๐ (บาท)			
๓	โครงการปรับปรุงซ่อมสร้างผิว ทางจราจรแบบ Asphaltic concrete บ้างทางกุดหมุ่ที่ ๕	เพื่อให้การคมนาคมสะดวก รวดเร็ว	กว้าง ๕.๐๐ ม.ยาว ๓๒๐ ม.๐.๐๓ ม.หรือมีปริมาณ พื้นที่ไม่น้อยกว่า ๑,๖๐๐.๐๐ ตร.ม.  (ตามแบบมาตรฐาน สำหรับงานทาง)	๕๐๐,๐ ๐๐	๕๐๐,๐ ๐๐	๕๐๐,๐ ๐๐	๕๐๐,๐ ๐๐	๕๐๐,๐ ๐๐	มีถนนที่ได้ มาตรฐาน เพิ่มขึ้น	ประชาชนได้รับ ความสะดวก รวดเร็วในการ เดินทาง	กองช่าง
๔	โครงการก่อสร้างถนนคอนกรีต เสริมเหล็ก บ้านน้ำใสหมู่ที่ ๖	เพื่อให้การคมนาคมสะดวก รวดเร็ว	กว้าง ๕.๐๐ ม. ยาว ๑๐๐ ม. หนา ๐.๑๕ ม. ลงลูกรังเฉลี่ยข้างละ ๐.๑๕ หรือมีปริมาณพื้นที่ ไม่น้อยกว่า ๕๐๐.๐๐ ตร. ม. (ตามแบบมาตรฐาน สำหรับงานทาง)	๒๖๓,๐ ๐๐	๒๖๓,๐ ๐๐	๒๖๓,๐ ๐๐	๒๖๓,๐ ๐๐	๒๖๓,๐ ๐๐	มีถนนที่ได้ มาตรฐานเพิ่มขึ้น	ประชาชนได้รับ ความสะดวก รวดเร็วในการ เดินทาง	กองช่าง
๕	โครงการก่อสร้างถนนคอนกรีต เสริมเหล็ก บ้านดอน آهنหมู่ที่ ๘	เพื่อให้การคมนาคมสะดวก รวดเร็ว	กว้าง ๓.๕๐ ม. ยาว ๒๗๑.๕๐ ม.หนา ๐.๑๕ หรือมีปริมาณพื้นที่ไม่ น้อยกว่า ๙๕๐.๒๕ ตร.ม.  (ตามแบบมาตรฐาน สำหรับงานทาง)	๔๙๙,๘ ๐๐	๔๙๙,๘ ๐๐	๔๙๙,๘ ๐๐	๔๙๙,๘ ๐๐	๔๙๙,๘ ๐๐	มีถนนที่ได้ มาตรฐานเพิ่มขึ้น	ประชาชนได้รับ ความสะดวก รวดเร็วในการ เดินทาง	กองช่าง

ที่	โครงการ	วัตถุประสงค์	เป้าหมาย (ผลผลิตของโครงการ)	งบประมาณและที่มา					ตัวชี้วัด (Kpi)	ผลที่คาดว่าจะ ได้รับ	หน่วยงานที่ รับผิดชอบ
				๒๕๖๖ (บาท)	๒๕๖๗ (บาท)	๒๕๖๘ (บาท)	๒๕๖๙ (บาท)	๒๕๗๐ (บาท)			
๖	โครงการก่อสร้างถนนคอนกรีตเสริมเหล็ก บ้านเทียมแฉ่ หมู่ที่ ๑๐	เพื่อให้การคมนาคมสะดวกรวดเร็ว	กว้าง ๕.๐๐ ม. ยาว ๑๐๐ ม. หนา ๐.๑๕ ม. ลงลูกรังเฉลี่ยข้างละ ๐.๑๕ หรือมีปริมาณพื้นที่ไม่น้อยกว่า ๕๐๐.๐๐ ตร.ม. (ตามแบบมาตรฐานสำหรับงานทาง)	๒๖๓,๐๐๐	๒๖๓,๐๐๐	๒๖๓,๐๐๐	๒๖๓,๐๐๐	๒๖๓,๐๐๐	มีถนนที่ได้มาตรฐานเพิ่มขึ้น	ประชาชนได้รับความสะดวกรวดเร็วในการเดินทาง	กองช่าง
๗	โครงการก่อสร้างถนนคอนกรีตเสริมเหล็ก บ้านทางกุดหมูที่ ๕	เพื่อให้การคมนาคมสะดวกรวดเร็ว	จากที่นางนงพิทยา เพชรแสน ถึงที่นางนงบุญกอง เพ็งนาม กว้าง ๔.๐๐ ม. ยาว ๑,๐๐๐ ม. หนา ๐.๑๕ ม. หรือมีปริมาณพื้นที่ไม่น้อยกว่า ๔,๐๐๐.๐๐ ตร.ม. (ตามแบบมาตรฐานสำหรับงานทาง)	๒,๑๐๕,๐๐๐	๒,๑๐๕,๐๐๐	๒,๑๐๕,๐๐๐	๒,๑๐๕,๐๐๐	๒,๑๐๕,๐๐๐	มีถนนที่ได้มาตรฐานเพิ่มขึ้น	ประชาชนได้รับความสะดวกรวดเร็วในการเดินทาง	กองช่าง
๘	โครงการซ่อมแซมถนนลูกรังเพื่อการเกษตร บ้านทางกุดหมูที่ ๕ (ช่วงที่ ๑)	เพื่อให้การคมนาคมสะดวกรวดเร็ว	จากที่นางนงมะลิ ลาสา ถึงที่นางนางดวงจันทร์ เพชรแสน กว้าง ๕.๐๐ ม. ยาว ๒,๐๐๐ ม. ลงลูกรังหนาเฉลี่ย ๐.๑๐ ม. หรือมีปริมาณลูกรังไม่น้อยกว่า ๑,๐๐๐.๐๐ ลบ.ม. พร้อมเกลี่ยปรับแต่งลูกรัง (ตามแบบอบต. กำหนด)	๑๕๕,๕๐๐	๑๕๕,๕๐๐	๑๕๕,๕๐๐	๑๕๕,๕๐๐	๑๕๕,๕๐๐	ถนนได้รับการปรับปรุงดีขึ้น	ประชาชนได้รับความสะดวกรวดเร็วในการเดินทาง	กองช่าง

ที่	โครงการ	วัตถุประสงค์	เป้าหมาย (ผลผลิตของโครงการ)	งบประมาณและที่มา					ตัวชี้วัด (Kpi)	ผลที่คาดว่าจะได้รับ	หน่วยงานที่ รับผิดชอบ
				๒๕๖๖ (บาท)	๒๕๖๗ (บาท)	๒๕๖๘ (บาท)	๒๕๖๙ (บาท)	๒๕๗๐ (บาท)			
๙	โครงการซ่อมแซมถนนลูกรังเพื่อการเกษตร บ้านทางกุดหมู่ที่ ๕ (ช่วงที่ ๒)	เพื่อให้การคมนาคมสะดวกรวดเร็ว	รอบที่สาธารณะตอนปูตากว้าง ๕.๐๐ ม. ยาว ๑,๒๐๐ ม. ลูกรังหนาเฉลี่ย ๐.๑๐ ม. หรือมีปริมาณลูกรังไม่น้อยกว่า ๖๐๐.๐๐ ลบ.ม. พร้อมเกลี่ยปรับแต่งลูกรัง (ตามแบบอบต. กำหนด)	๙๓,๓๐๐	๙๓,๓๐๐	๙๓,๓๐๐	๙๓,๓๐๐	๙๓,๓๐๐	ถนนได้รับการปรับปรุงดีขึ้น	ประชาชนได้รับความสะดวกรวดเร็วในการเดินทาง	กองช่าง
๑๐	โครงการซ่อมแซมถนนลูกรังเพื่อการเกษตร บ้านทางกุดหมู่ที่ ๕ (ช่วงที่ ๓)	เพื่อให้การคมนาคมสะดวกรวดเร็วยิ่งขึ้น	จากที่นางนางหนูกาย สีลาดเลา ถึงที่นางนางละมุลทุมลา กว้าง ๕.๐๐ ม. ยาว ๑,๕๐๐ ม. ลูกรังหนาเฉลี่ย ๐.๑๐ ม. หรือมีปริมาณลูกรังไม่น้อยกว่า ๗๕๐.๐๐ ลบ.ม. พร้อมเกลี่ยปรับแต่งลูกรัง (ตามแบบอบต. กำหนด)	๑๑๖,๐๐๐	๑๑๖,๐๐๐	๑๑๖,๐๐๐	๑๑๖,๐๐๐	๑๑๖,๐๐๐	ถนนได้รับการปรับปรุงดีขึ้น	ประชาชนได้รับความสะดวกรวดเร็วในการเดินทาง	กองช่าง
๑๑	โครงการขุดเจาะบ่อบาดาลเพื่อการเกษตร บ้านทางกุดหมู่ที่ ๕	เพื่อมีน้ำใช้ในการเกษตรและใช้ในการอุปโภค บริโภค ของประชาชน	บ่อบาดาล ๖ บ่อ จำนวน ๕๐ บ่อ	๑,๑๐๐,๐๐๐	๑,๑๐๐,๐๐๐	๑,๑๐๐,๐๐๐	๑,๑๐๐,๐๐๐	๑,๑๐๐,๐๐๐	จำนวนบ่อบาดาลเพิ่มขึ้น	ประชาชนน้ำใช้ในการเกษตรและใช้ในการอุปโภค บริโภค	กองช่าง

ที่	โครงการ	วัตถุประสงค์	เป้าหมาย (ผลผลิตของโครงการ)	งบประมาณและที่มา					ตัวชี้วัด (Kpi)	ผลที่คาดว่าจะได้รับ	หน่วยงานที่ รับผิดชอบ
				๒๕๖๖ (บาท)	๒๕๖๗ (บาท)	๒๕๖๘ (บาท)	๒๕๖๙ (บาท)	๒๕๗๐ (บาท)			
๑๒	โครงการซ่อมแซมถนนลูกรังเพื่อการเกษตร บ้านน้ำใส หมู่ที่ ๖ (ช่วงที่ ๑)	เพื่อให้การคมนาคมสะดวกเร็วยิ่งขึ้น	จากที่นายประเสริฐ สมเพชร ถึงที่นางนางฉลอง สมเพชร กว้าง ๓.๐๐ ม.ยาว ๔๐๐ ม.ลงลูกรังหนาเฉลี่ย๐.๑๐ ม.หรือมีปริมาณลูกรังไม่น้อยกว่า ๑๒๐.๐๐ ลบ.ม.พร้อมเกลี่ยปรับแต่งลูกรัง (ตามแบบอบต.กำหนด)	๑๘,๖๐ ๐	๑๘,๖๐ ๐	๑๘,๖๐ ๐	๑๘,๖๐ ๐	๑๘,๖๐ ๐	ถนนได้รับการปรับปรุงดีขึ้น	ประชาชนได้รับความสะดวกเร็วในการเดินทาง	กองช่าง
๑๓	โครงการซ่อมแซมถนนลูกรังเพื่อการเกษตร บ้านน้ำใส หมู่ที่ ๖ (ช่วงที่ ๒)	เพื่อให้การคมนาคมสะดวกเร็วยิ่งขึ้น	จากบ้านนายชัยย จันทัง ถึงที่ นายอำนวย กุดเสนา กว้าง ๓.๐๐ ม.ยาว ๔๕๐ ม.ลงลูกรังหนาเฉลี่ย๐.๑๐ ม.หรือมีปริมาณลูกรังไม่น้อยกว่า ๑๓๕.๐๐ ลบ.ม.พร้อมเกลี่ยปรับแต่งลูกรัง (ตามแบบอบต.กำหนด)	๒๑,๐๐ ๐	๒๑,๐๐ ๐	๒๑,๐๐ ๐	๒๑,๐๐ ๐	๒๑,๐๐ ๐	ถนนได้รับการปรับปรุงดีขึ้น	ประชาชนได้รับความสะดวกเร็วในการเดินทาง	กองช่าง
๑๔	โครงการขยายผิวจราจรถนนคอนกรีตเสริมเหล็ก บ้านน้ำใสหมู่ที่ ๖	เพื่อให้การคมนาคมสะดวกเร็วยิ่งขึ้น	จากบ้านนางพิกุล วิชัยศรี ถึงที่ บ้านนายอำนวย กุดเสนา กว้าง ๑.๐๐ ม. ยาว ๓๐๐.๐๐ ม.หนา ๐.๑๕ ลงลูกรังเฉลี่ยข้างละ ๐.๑๕ ม. หรือมีปริมาณพื้นที่ไม่น้อยกว่า ๓๐๐.๐๐ ตร.ม. (ตามแบบมาตรฐานสำหรับงานทาง)	๑๕๗,๘ ๐๐	๑๕๗,๘ ๐๐	๑๕๗,๘ ๐๐	๑๕๗,๘ ๐๐	๑๕๗,๘ ๐๐	จำนวนถนนได้รับการขยายเพิ่มขึ้น	ประชาชนได้รับความสะดวกเร็วในการเดินทาง	กองช่าง

ที่	โครงการ	วัตถุประสงค์	เป้าหมาย (ผลผลิตของโครงการ)	งบประมาณและที่มา					ตัวชี้วัด (Kpi)	ผลที่คาดว่าจะ ได้รับ	หน่วยงานที่ รับผิดชอบ
				๒๕๖๖ (บาท)	๒๕๖๗ (บาท)	๒๕๖๘ (บาท)	๒๕๖๙ (บาท)	๒๕๗๐ (บาท)			
๑๕	โครงการขยายผิวจราจร ถนนคอนกรีตเสริมเหล็ก บ้านน้ำใสหมู่ที่ ๖	เพื่อให้การคมนาคม สะดวกรวดเร็วยิ่งขึ้น	จากสี่แยกบ้านนางพวงพยอม วิชา ซัง ถึงลำห้วย กว้าง ๑.๐๐ ม. ยาว ๒๖๐.๐๐ ม. หน้า ๐.๑๕ ลงลูกรัง เฉลี่ยข้างละ ๐.๑๕ ม. หรือมี ปริมาณพื้นที่ไม่น้อยกว่า ๒๖๐.๐๐ ตร.ม. (ตามแบบมาตรฐานสำหรับ งานทาง)	๑๓๖,๘ ๐๐	๑๓๖,๘ ๐๐	๑๓๖,๘ ๐๐	๑๓๖,๘ ๐๐	๑๓๖,๘ ๐๐	จำนวนถนน ได้รับการขยาย เพิ่มขึ้น	ประชาชนได้รับ ความสะดวกรวดเร็ว ในการเดินทาง	กองช่าง
๑๖	โครงการก่อสร้างถนน คอนกรีตเสริมเหล็ก บ้าน เทียมแฆหมู่ที่ ๑๐	เพื่อให้การคมนาคม สะดวกรวดเร็วยิ่งขึ้น	จากเหมืองเชื่อมบ้านน้ำใส หมู่ที่ ๖ ถึงหน้าบ้านนางคำบอน บานศรี บ้านเลขที่ ๑๒๐ หมู่ที่ ๑๐ กว้าง ๕.๐๐ ม. ยาว ๒๐๐ ม. หน้า ๐.๑๕ ม. ลงลูกรังเฉลี่ยข้างละ ๐.๑๕ ม. หรือมีปริมาณพื้นที่ไม่น้อยกว่า ๑,๐๐๐.๐๐ ตร.ม. (ตามแบบ มาตรฐานสำหรับงานทาง)	๕๒๖,๐ ๐๐	๕๒๖,๐ ๐๐	๕๒๖,๐ ๐๐	๕๒๖,๐ ๐๐	๕๒๖,๐ ๐๐	มีถนนที่ได้ มาตรฐาน เพิ่มขึ้น	ประชาชนได้รับ ความสะดวกรวดเร็ว ในการเดินทาง	กองช่าง
๑๗	โครงการก่อสร้างถนน คอนกรีตเสริมเหล็ก บ้าน เทียมแฆหมู่ที่ ๑๐	เพื่อให้การคมนาคม สะดวกรวดเร็วยิ่งขึ้น	จากโรงสีชุมชนไปหนองแก กว้าง ๔.๐๐ ม. ยาว ๑,๐๐๐.๐๐ ม. หน้า ๐.๑๕ ม. ลงลูกรังเฉลี่ยข้างละ ๐.๑๕ ม. หรือมีปริมาณพื้นที่ไม่ น้อยกว่า ๑,๐๐๐.๐๐ ตร.ม. (ตาม แบบมาตรฐานสำหรับงานทาง)	๒,๑๐๕, ๐๐๐	๒,๑๐๕, ๐๐๐	๒,๑๐๕, ๐๐๐	๒,๑๐๕, ๐๐๐	๒,๑๐๕, ๐๐๐	มีถนนที่ได้ มาตรฐาน เพิ่มขึ้น	ประชาชนได้รับ ความสะดวกรวดเร็ว ในการเดินทาง	กองช่าง

ที่	โครงการ	วัตถุประสงค์	เป้าหมาย (ผลผลิตของโครงการ)	งบประมาณและที่มา					ตัวชี้วัด (Kpi)	ผลที่คาดว่าจะ ได้รับ	หน่วยงานที่ รับผิดชอบ
				๒๕๖๖ (บาท)	๒๕๖๗ (บาท)	๒๕๖๘ (บาท)	๒๕๖๙ (บาท)	๒๕๗๐ (บาท)			
๑๘	โครงการก่อสร้างถนนคอนกรีตเสริมเหล็ก บ้านเทียมแม่หมูที่ ๑๐	เพื่อให้การคมนาคมสะดวกรวดเร็วยิ่งขึ้น	จากสี่แยกบ้านนางจำปา สมัญญา ไปลำห้วย กว้าง ๕.๐๐ ม. ยาว ๕๐ ม. หนา ๐.๑๕ ม. ลงลูกรังเฉลี่ยข้างละ ๐.๑๕ ม. หรือมีปริมาณพื้นที่ไม่น้อยกว่า ๒๕๐.๐๐ ตร.ม. (ตามแบบมาตรฐานสำหรับงานทาง)	๑๓๑,๕๐๐	๑๓๑,๕๐๐	๑๓๑,๕๐๐	๑๓๑,๕๐๐	๑๓๑,๕๐๐	มีถนนที่ได้มาตรฐานเพิ่มขึ้น	ประชาชนได้รับความสะดวกเร็วในการเดินทาง	กองช่าง
๑๙	โครงการก่อสร้างถนนคอนกรีตเสริมเหล็ก บ้านเทียมแม่หมูที่ ๑๐	เพื่อให้การคมนาคมสะดวกรวดเร็วยิ่งขึ้น	จากบ้านเลขที่ ๑๙๙ หมู่ที่ ๑๐ เรียบลำห้วย ถึงกำแพงวัด กว้าง ๕.๐๐ ม. ยาว ๑๐๐ ม. หนา ๐.๑๕ ม. ลงลูกรังเฉลี่ยข้างละ ๐.๑๕ ม. หรือมีปริมาณพื้นที่ไม่น้อยกว่า ๕๐๐.๐๐ ตร.ม. (ตามแบบมาตรฐานสำหรับงานทาง)	๒๖๓,๐๐๐	๒๖๓,๐๐๐	๒๖๓,๐๐๐	๒๖๓,๐๐๐	๒๖๓,๐๐๐	มีถนนที่ได้มาตรฐานเพิ่มขึ้น	ประชาชนได้รับความสะดวกเร็วในการเดินทาง	กองช่าง
๒๐	โครงการวางท่อระบายน้ำ (ผ่าซีก) บ้านเทียมแม่หมูที่ ๑๐ (ช่วงที่ ๑)	๑. เพื่อน้ำไหลได้สะดวก ๒. เพื่อป้องกันน้ำท่วมขัง ๓. เพื่อป้องกันไม่ให้น้ำไหลเซาะถนน	จากบ้านเลขที่ ๑๔๖ ถึงบ้านเลขที่ ๖๓/๓ ขนาดท่อ Ø ๐.๔๐ ม. ผ่าซีก (ตามแบบที่อบต.กำหนด)	๙๙,๐๐๐	๙๙,๐๐๐	๙๙,๐๐๐	๙๙,๐๐๐	๙๙,๐๐๐	ระบายน้ำได้สะดวกเพิ่มขึ้น	น้ำไหลได้สะดวกและลดภาวะน้ำท่วม	กองช่าง

ที่	โครงการ	วัตถุประสงค์	เป้าหมาย (ผลผลิตของโครงการ)	งบประมาณและที่มา					ตัวชี้วัด (Kpi)	ผลที่คาดว่าจะ ได้รับ	หน่วยงานที่ รับผิดชอบ
				๒๕๖๖ (บาท)	๒๕๖๗ (บาท)	๒๕๖๘ (บาท)	๒๕๖๙ (บาท)	๒๕๗๐ (บาท)			
๒๑	โครงการวางท่อระบายน้ำ (ผ้าซีก) บ้านเทียมแฉะหมู่ที่ ๑๐ (ช่วงที่ ๒)	๑. เพื่อน้ำไหลได้สะดวก ๒. เพื่อป้องกันน้ำท่วมขัง ๓. เพื่อป้องกันไม่ให้น้ำ ไหลเซาะถนน	จากบ้านเลขที่ ๗๔ ถึง บ้านเลขที่ ๖๓ ขนาดท่อ Ø ๐.๔๐ ม. ผ้าซีก (ตามแบบที่ อบต.กำหนด)	๙๙,๐๐ ๐	๙๙,๐๐ ๐	๙๙,๐๐ ๐	๙๙,๐๐ ๐	๙๙,๐๐ ๐	ระบายน้ำได้ สะดวกเพิ่มขึ้น	น้ำไหลได้สะดวก และลดภาวะน้ำท่วม	กองช่าง
๒๒	โครงการก่อสร้างถนน คอนกรีตเสริมเหล็ก บ้าน เทียมแฉะหมู่ที่ ๒	เพื่อให้การคมนาคม สะดวกรวดเร็วยิ่งขึ้น	จากบ้านนายถาวร สมเพชร ถึง บ้านนายคมเพชร ทิศเพ็ง กว้าง ๕.๐๐ ม. ยาว ๒๐๐ ม. หนา ๐.๑๕ ม. ลงลูกรังเฉลี่ยข้างละ ๐.๑๕ ม. หรือมีปริมาณพื้นที่ไม่ น้อยกว่า ๑,๐๐๐.๐๐ ตร.ม. (ตามแบบมาตรฐานสำหรับงาน ทาง)	๕๖๒,๐ ๐๐	๕๖๒,๐ ๐๐	๕๖๒,๐ ๐๐	๕๖๒,๐ ๐๐	๕๖๒,๐ ๐๐	มีถนนที่ได้ มาตรฐานเพิ่มขึ้น	ประชาชนได้รับ ความสะดวกรวดเร็ว ในการเดินทาง	กองช่าง
๒๓	โครงการก่อสร้างถนน คอนกรีตเสริมเหล็ก บ้าน เทียมแฉะหมู่ที่ ๒	เพื่อให้การคมนาคม สะดวกรวดเร็วยิ่งขึ้น	จากบ้านนางทองชาล นิลศรี ถึง ลำห้วยน้ำใส กว้าง ๕.๐๐ ม. ยาว ๑๐๐ ม. หนา ๐.๑๕ ม. ลงลูกรัง เฉลี่ยข้างละ ๐.๑๕ ม. หรือมี ปริมาณพื้นที่ไม่น้อยกว่า ๕๐๐.๐๐ ตร.ม. (ตามแบบ มาตรฐานสำหรับงานทาง)	๒๖๓,๐ ๐๐	๒๖๓,๐ ๐๐	๒๖๓,๐ ๐๐	๒๖๓,๐ ๐๐	๒๖๓,๐ ๐๐	มีถนนที่ได้ มาตรฐานเพิ่มขึ้น	ประชาชนได้รับ ความสะดวกรวดเร็ว ในการเดินทาง	กองช่าง



ที่	โครงการ	วัตถุประสงค์	เป้าหมาย (ผลผลิตของโครงการ)	งบประมาณและที่มา					ตัวชี้วัด (Kpi)	ผลที่คาดว่าจะ ได้รับ	หน่วยงานที่ รับผิดชอบ
				๒๕๖๖ (บาท)	๒๕๖๗ (บาท)	๒๕๖๘ (บาท)	๒๕๖๙ (บาท)	๒๕๗๐ (บาท)			
๒๔	โครงการถนนปรับปรุงซ่อม สร้างผิวจราจรแบบ Asphaltic concrete บ้าน สว่างอารมณ์หมู่ที่ ๗	เพื่อให้การคมนาคม สะดวกรวดเร็วยิ่งขึ้น	กว้าง ๕.๐๐ ม. ยาว ๓๒๐ ม. ๐.๐๓ ม. หรือ มีปริมาณพื้นที่ไม่น้อยกว่า ๑,๖๐๐.๐๐ ตร. ม. (ตามแบบมาตรฐานสำหรับงานทาง)	๕๐๐,๐ ๐๐	๕๐๐,๐ ๐๐	๕๐๐,๐ ๐๐	๕๐๐,๐ ๐๐	๕๐๐,๐ ๐๐	มีถนนที่ได้ มาตรฐาน เพิ่มขึ้น	ประชาชนได้รับ ความสะดวกรวดเร็ว ในการเดินทาง	กองช่าง
๒๕	โครงการก่อสร้างถนน คอนกรีตเสริมเหล็ก บ้านชุม ดินหมู่ที่ ๙	เพื่อการสัญจรไปมา สะดวกและ ปลอดภัย	ขนาดกว้าง ๕.๐๐ ม. ยาว ๑๙๐.๐๐ ม. หน้า ๐.๑๕ ม. ลงลูกรังเฉลี่ยไหล่ ทาง ๐.๑๕ ม. หรือมีปริมาณพื้นที่ไม่ น้อยกว่า ๙๕๐ ตร.ม. (ตามแบบมาตรฐานสำหรับงาน ทาง)	๕๐๐,๐ ๐๐	๕๐๐,๐ ๐๐	๕๐๐,๐ ๐๐	๕๐๐,๐ ๐๐	๕๐๐,๐ ๐๐	มีถนนที่ได้ มาตรฐาน เพิ่มขึ้น	ประชาชนได้รับ ความสะดวกรวดเร็ว ในการเดินทาง	ส่วนโยธา
๒๖	โครงการก่อสร้างถนน คอนกรีตเสริมเหล็ก หมู่ที่ ๑๐ - หมู่ที่ ๒	เพื่อการสัญจรไปมา สะดวกและ ปลอดภัย	ขนาดกว้าง ๕.๐๐ ม. ยาว ๑๙๐.๐๐ ม. หน้า ๐.๑๕ ม. ลงลูกรังเฉลี่ยไหล่ ทาง ๐.๑๕ ม. หรือมีปริมาณพื้นที่ไม่ น้อยกว่า ๙๕๐ ตร.ม. (ตามแบบมาตรฐานสำหรับงาน ทาง)	๕๐๐,๐ ๐๐	๕๐๐,๐ ๐๐	๕๐๐,๐ ๐๐	๕๐๐,๐ ๐๐	๕๐๐,๐ ๐๐	มีถนนที่ได้ มาตรฐาน เพิ่มขึ้น	ประชาชนได้รับ ความสะดวกรวดเร็ว ในการเดินทาง	กองช่าง

ที่	โครงการ	วัตถุประสงค์	เป้าหมาย (ผลผลิตของโครงการ)	งบประมาณและที่มา					ตัวชี้วัด (Kpi)	ผลที่คาดว่าจะได้รับ	หน่วยงานที่ รับผิดชอบ
				๒๕๖๖ (บาท)	๒๕๖๗ (บาท)	๒๕๖๘ (บาท)	๒๕๖๙ (บาท)	๒๕๗๐ (บาท)			
๒๗	โครงการปรับปรุงซ่อมสร้างผิวทางจราจรแบบ Asphaltic concrete บ้างน้ำใสหมู่ที่ ๑	เพื่อให้การคมนาคมสะดวกรวดเร็วยิ่งขึ้น	กว้าง ๕.๐๐ ม.ยาว ๓๒๐ ม.๐.๐๓ ม.หรือมีปริมาณพื้นที่ไม่น้อยกว่า ๑,๖๐๐.๐๐ ตร.ม. (ตามแบบมาตรฐานสำหรับงานทาง)	๕๐๐,๐๐๐	๕๐๐,๐๐๐	๕๐๐,๐๐๐	๕๐๐,๐๐๐	๕๐๐,๐๐๐	มีถนนที่ได้มาตรฐานเพิ่มขึ้น	ประชาชนได้รับความสะดวกรวดเร็วในการเดินทาง	กองช่าง
๒๘	โครงการก่อสร้างร่องระบายน้ำ (ผ่าซีก) บ้านเทียมแฉ่งหมู่ที่ ๒ (ช่วงที่ ๑)	๑. เพื่อให้น้ำไหลได้สะดวก ๒. เพื่อป้องกันน้ำท่วมขัง ๓. เพื่อป้องกันไม่ให้น้ำไหลเซาะถนน	จากบ้านนายชัยพัฒน์ นรชาญ ถึงบ้านนายวิรัฐ ผดุงเวียง (ตามแบบที่ อบต. กำหนด)	๙๙,๐๐๐	๙๙,๐๐๐	๙๙,๐๐๐	๙๙,๐๐๐	๙๙,๐๐๐	ระบายน้ำได้รวดเร็วขึ้น	น้ำไหลสะดวกลดภาวะน้ำท่วม	กองช่าง
๒๙	โครงการก่อสร้างร่องระบายน้ำ (ผ่าซีก) บ้านเทียมแฉ่งหมู่ที่ ๒ (ช่วงที่ ๒)	๑. เพื่อให้น้ำไหลได้สะดวก ๒. เพื่อป้องกันน้ำท่วมขัง ๓. เพื่อป้องกันไม่ให้น้ำไหลเซาะถนน	จากบ้านนายวิเชียร พนมเขต ถึงบ้านนายถาวร สมเพชร (ตามแบบที่ อบต. กำหนด)	๙๙,๐๐๐	๙๙,๐๐๐	๙๙,๐๐๐	๙๙,๐๐๐	๙๙,๐๐๐	ระบายน้ำได้รวดเร็วขึ้น	น้ำไหลสะดวกลดภาวะน้ำท่วม	กองช่าง
๓๐	โครงการก่อสร้างร่องระบายน้ำ (ผ่าซีก) บ้านเทียมแฉ่งหมู่ที่ ๒ (ช่วงที่ ๓)	๑. เพื่อให้น้ำไหลได้สะดวก ๒. เพื่อป้องกันน้ำท่วมขัง ๓. เพื่อป้องกันไม่ให้น้ำไหลเซาะถนน	จากบ้านนางวัน จันสุรีย์ ถึงบ้านนายถาวร สมเพชร (ตามแบบที่ อบต. กำหนด)	๙๙,๐๐๐	๙๙,๐๐๐	๙๙,๐๐๐	๙๙,๐๐๐	๙๙,๐๐๐	ระบายน้ำได้รวดเร็วขึ้น	น้ำไหลสะดวกลดภาวะน้ำท่วม	กองช่าง

ที่	โครงการ	วัตถุประสงค์	เป้าหมาย (ผลผลิตของโครงการ)	งบประมาณและที่มา					ตัวชี้วัด (Kpi)	ผลที่คาดว่าจะ ได้รับ	หน่วยงานที่ รับผิดชอบ
				๒๕๖๖ (บาท)	๒๕๖๗ (บาท)	๒๕๖๘ (บาท)	๒๕๖๙ (บาท)	๒๕๗๐ (บาท)			
๓๑	โครงการซ่อมสร้างร่องระบาย น้ำ(ผ่าซีก) บ้านน้ำใสหมู่ที่ ๖ (ช่วงที่ ๑)	๑. เพื่อน้ำไหลได้สะดวก ๒. เพื่อป้องกันน้ำท่วมขัง ๓. เพื่อป้องกันไม่ให้ น้ำไหลเซาะถนน	จากบ้านนายนายคำฝูย บุตรโส ถึงโรงพยาบาล ส่งเสริมสุขภาพตำบล กว้าง ๐.๔๐ ม. ยาว ๒๖๐ ม. (ตามแบบที่ อบต. กำหนด)	๘๒,๙๐ ๐	๘๒,๙๐ ๐	๘๒,๙๐ ๐	๘๒,๙๐ ๐	๘๒,๙๐๐	ระบายน้ำได้ รวดเร็วขึ้น	น้ำไหลสะดวกลด ภาวบน้ำท่วม	กองช่าง
๓๒	โครงการซ่อมสร้างร่องระบาย น้ำ(ผ่าซีก) บ้านน้ำใสหมู่ที่ ๖ (ช่วงที่ ๒)	๑. เพื่อน้ำไหลได้สะดวก ๒. เพื่อป้องกันน้ำท่วมขัง ๓. เพื่อป้องกันไม่ให้ น้ำไหลเซาะถนน	จากที่นางงามสมหมาย ถึง ลำห้วย ท่อผ่าซีก กว้าง ๐.๔๐ ม. ยาว ๑๒๐ ม. (ตามแบบที่ อบต. กำหนด)	๓๘,๒๐ ๐	๓๘,๒๐ ๐	๓๘,๒๐ ๐	๓๘,๒๐ ๐	๓๘,๒๐๐	ระบายน้ำได้ รวดเร็วขึ้น	น้ำไหลสะดวกลด ภาวบน้ำท่วม	กองช่าง
๓๓	โครงการซ่อมแซมถนนลูกรัง เพื่อการเกษตรบ้านน้ำใสหมู่ที่ ๖ (ช่วงที่ ๓)	เพื่อให้การคมนาคม สะดวกรวดเร็วยิ่งขึ้น	จากสามแยกที่นายนายธนู สุดนนท์ ถึง หนองใหญ่ กว้าง ๓.๐๐ ม.ยาว ๑๕๐ ม. ลงลูกรังหนาเฉลี่ย ๐.๑๐ ม. หรือมีปริมาณลูกรังไม่น้อย กว่า ๔๕.๐๐ ลบ.ม. พร้อม เกลี่ยปรับแต่งลูกรัง(ตาม แบบที่ อบต. กำหนด)	๗,๐๐๐	๗,๐๐๐	๗,๐๐๐	๗,๐๐๐	๗,๐๐๐	ถนนได้รับการ ปรับปรุงดีขึ้น	ประชาชนได้รับ ความสะดวก รวดเร็วในการ เดินทาง	กองช่าง

ที่	โครงการ	วัตถุประสงค์	เป้าหมาย (ผลผลิตของโครงการ)	งบประมาณและที่มา					ตัวชี้วัด (Kpi)	ผลที่คาดว่าจะ ได้รับ	หน่วยงานที่ รับผิดชอบ
				๒๕๖๖ (บาท)	๒๕๖๗ (บาท)	๒๕๖๘ (บาท)	๒๕๖๙ (บาท)	๒๕๗๐ (บาท)			
๓๔	โครงการถนนปรับปรุงซ่อมสร้างผิวจราจรแบบ Asphaltic concrete บ้านสว่างอารมณ์หมู่ที่ ๗	เพื่อให้การคมนาคมสะดวกรวดเร็วยิ่งขึ้น	กว้าง ๕.๐๐ ม.ยาว ๓๒๐ ม.๐.๐๓ ม.หรือมีปริมาณพื้นที่ไม่น้อยกว่า ๑,๖๐๐.๐๐ ตร.ม. (ตามแบบมาตรฐานสำหรับงานทาง)	๕๐๐,๐๐๐	๕๐๐,๐๐๐	๕๐๐,๐๐๐	๕๐๐,๐๐๐	๕๐๐,๐๐๐	มีถนนที่ได้มาตรฐานเพิ่มขึ้น	ประชาชนได้รับความสะดวกรวดเร็วในการเดินทาง	กองช่าง
๓๕	โครงการถนนปรับปรุงซ่อมสร้างผิวจราจรแบบ Asphaltic concrete บ้านยางเครือหมู่ที่ ๓	เพื่อให้การคมนาคมสะดวกรวดเร็วยิ่งขึ้น	กว้าง ๕.๐๐ ม.ยาว ๓๒๐ ม.๐.๐๓ ม.หรือมีปริมาณพื้นที่ไม่น้อยกว่า ๑,๖๐๐.๐๐ ตร.ม. (ตามแบบมาตรฐานสำหรับงานทาง)	๕๐๐,๐๐๐	๕๐๐,๐๐๐	๕๐๐,๐๐๐	๕๐๐,๐๐๐	๕๐๐,๐๐๐	มีถนนที่ได้มาตรฐานเพิ่มขึ้น	ประชาชนได้รับความสะดวกรวดเร็วในการเดินทาง	กองช่าง
๓๖	โครงการถนนปรับปรุงซ่อมสร้างผิวจราจรแบบ Asphaltic concrete บ้านขุมดินหมู่ที่ ๔	เพื่อให้การคมนาคมสะดวกรวดเร็วยิ่งขึ้น	กว้าง ๕.๐๐ ม.ยาว ๓๒๐ ม.๐.๐๓ ม.หรือมีปริมาณพื้นที่ไม่น้อยกว่า ๑,๖๐๐.๐๐ ตร.ม. (ตามแบบมาตรฐานสำหรับงานทาง)	๕๐๐,๐๐๐	๕๐๐,๐๐๐	๕๐๐,๐๐๐	๕๐๐,๐๐๐	๕๐๐,๐๐๐	มีถนนที่ได้มาตรฐานเพิ่มขึ้น	ประชาชนได้รับความสะดวกรวดเร็วในการเดินทาง	กองช่าง

ที่	โครงการ	วัตถุประสงค์	เป้าหมาย (ผลผลิตของ โครงการ)	งบประมาณและที่มา					ตัวชี้วัด (Kpi)	ผลที่คาดว่าจะได้รับ	หน่วยงานที่ รับผิดชอบ
				๒๕๖๖ (บาท)	๒๕๖๗ (บาท)	๒๕๖๘ (บาท)	๒๕๖๙ (บาท)	๒๕๗๐ (บาท)			
๓๗	โครงการถนนปรับปรุงซ่อม สร้างผิวจราจรแบบ Asphaltic concrete บ้าน น้ำใสหมู่ที่ ๖	เพื่อให้การคมนาคมสะดวก รวดเร็วยิ่งขึ้น	กว้าง ๕.๐๐ ม.ยาว ๓๒๐ ม.๐.๐๓ ม.หรือ มีปริมาณพื้นที่ไม่น้อย กว่า ๑,๖๐๐.๐๐ ตร. ม.(ตามแบบ มาตรฐานสำหรับงาน ทาง)	๕๐๐,๐ ๐๐	๕๐๐,๐ ๐๐	๕๐๐,๐ ๐๐	๕๐๐,๐ ๐๐	๕๐๐,๐ ๐๐	ถนนได้รับการ ปรับปรุงดีขึ้น	ประชาชนได้รับความ สะดวกรวดเร็วในการ เดินทาง	กองช่าง
๓๘	โครงการก่อสร้างร่องระบาย น้ำ (ผ่าซีก) บ้านชุมดินหมู่ที่ ๙	๑. เพื่อให้น้ำไหลได้สะดวก ๒. เพื่อป้องกันน้ำท่วมขัง ๓. เพื่อป้องกันไม่ให้น้ำไหล เซาะถนน	ก่อสร้างร่องระบายน้ำ ตามแบบที่ อบต. กำหนด	๙๙,๐๐ ๐	๙๙,๐๐ ๐	๙๙,๐๐ ๐	๙๙,๐๐ ๐	๙๙,๐๐ ๐	ระบายน้ำได้รวดเร็ว ขึ้น	น้ำไหลสะดวกลด ภาวบน้ำท่วม	กองช่าง
๓๙	โครงการวางท่อระบายน้ำ บ้านเทียมแฉะหมู่ที่ ๑๐	๑. เพื่อให้น้ำไหลได้สะดวก ๒. เพื่อป้องกันน้ำท่วมขัง ๓. เพื่อป้องกันไม่ให้น้ำไหล เซาะถนน	วางท่อระบายน้ำหน้า ร้านค้าชุมชน ขนาด ท่อ Ø ๐.๓๐ ม. จำนวน ๒๕ ท่อน	๕,๐๐๐	๕,๐๐๐	๕,๐๐๐	๕,๐๐๐	๕,๐๐๐	ระบายน้ำได้รวดเร็ว ขึ้น	น้ำไหลได้สะดวกและ ลดภาวบน้ำท่วม	กองช่าง

ที่	โครงการ	วัตถุประสงค์	เป้าหมาย (ผลผลิตของ โครงการ)	งบประมาณและที่มา					ตัวชี้วัด (Kpi)	ผลที่คาดว่าจะได้รับ	หน่วยงานที่ รับผิดชอบ
				๒๕๖๖ (บาท)	๒๕๖๗ (บาท)	๒๕๖๘ (บาท)	๒๕๖๙ (บาท)	๒๕๗๐ (บาท)			
๔๐	โครงการก่อสร้างร่องระบาย น้ำ (ผ่าซีก) บ้านเทียมแฉะหมู่ที่ ๑๐ (ช่วงที่ ๑)	๑. เพื่อน้ำไหลได้สะดวก ๒. เพื่อป้องกันน้ำท่วมขัง ๓. เพื่อป้องกันไม่ให้น้ำไหล เซาะถนน	ก่อสร้างร่องระบาย น้ำ(ตามแบบที่ อบต. กำหนด)	๙๙,๐๐ ๐	๙๙,๐๐ ๐	๙๙,๐๐ ๐	๙๙,๐๐ ๐	๙๙,๐๐ ๐	ระบายน้ำได้รวดเร็ว ขึ้น	น้ำไหลได้สะดวกและ ลดภาวะน้ำท่วม	กองช่าง
๔๑	โครงการก่อสร้างร่องระบาย น้ำ (ผ่าซีก) บ้านเทียมแฉะหมู่ที่ ๑๐ (ช่วงที่ ๒)	๑. เพื่อน้ำไหลได้สะดวก ๒. เพื่อป้องกันน้ำท่วมขัง ๓. เพื่อป้องกันไม่ให้น้ำไหล เซาะถนน	จากบ้านนางนง นร ชาญ ถึงหน้าบ้านนาย จำลองกิจ บุตรใส ขนาดท่อ Ø ๐.๔๐ ม. (ตามแบบที่ อบต. กำหนด)	๙๙,๐๐ ๐	๙๙,๐๐ ๐	๙๙,๐๐ ๐	๙๙,๐๐ ๐	๙๙,๐๐ ๐	ระบายน้ำได้รวดเร็ว ขึ้น	น้ำไหลได้สะดวกและ ลดภาวะน้ำท่วม	กองช่าง
๔๒	โครงการก่อสร้างร่องระบาย น้ำ (ผ่าซีก) บ้านเทียมแฉะหมู่ที่ ๑๐ (ช่วงที่ ๓)	๑. เพื่อน้ำไหลได้สะดวก ๒. เพื่อป้องกันน้ำท่วมขัง ๓. เพื่อป้องกันไม่ให้น้ำไหล เซาะถนน	จากบ้านนายจันทร์ ถึงหน้าบ้านนางวัน ทอง วิชาราช ขนาด ท่อ Ø ๐.๔๐ ม. (ตาม แบบที่ อบต. กำหนด)	๙๙,๐๐ ๐	๙๙,๐๐ ๐	๙๙,๐๐ ๐	๙๙,๐๐ ๐	๙๙,๐๐ ๐	ระบายน้ำได้รวดเร็ว ขึ้น	น้ำไหลได้สะดวกและ ลดภาวะน้ำท่วม	กองช่าง

ที่	โครงการ	วัตถุประสงค์	เป้าหมาย (ผลผลิตของ โครงการ)	งบประมาณและที่มา					ตัวชี้วัด (Kpi)	ผลที่คาดว่าจะได้รับ	หน่วยงานที่ รับผิดชอบ
				๒๕๖๖ (บาท)	๒๕๖๗ (บาท)	๒๕๖๘ (บาท)	๒๕๖๙ (บาท)	๒๕๗๐ (บาท)			
๔๓	โครงการก่อสร้างอาคารศูนย์ สาธารณสุขมูลฐาน บ้านดอน แหน หมู่ที่ ๘	เพื่อก่อสร้างอาคารศูนย์ สาธารณสุขมูลฐาน หมู่ที่ ๘	กว้าง ๗ ม. ยาว ๑๔ ม. จำนวน ๑ หลัง ตามแบบที่ อบต.กำหนด	๕๐๐,๐ ๐๐	๕๐๐,๐ ๐๐	๕๐๐,๐ ๐๐	๕๐๐,๐ ๐๐	๕๐๐,๐ ๐๐	จำนวนประชาชนได้ ใช้ประโยชน์เพิ่มขึ้น	ประชาชนได้ใช้สถานที่ ศูนย์สาธารณสุขมูล ฐาน	กองช่าง
๔๔	โครงการขยายเขตน้ำประปา บ้านชุมดิน บ้านชุมดินหมู่ที่ ๔	เพื่อขยายเขตน้ำประปาใช้ใน การอุปโภคในครัวเรือน	ภายในหมู่บ้าน	๔๐,๐๐ ๐	๔๐,๐๐ ๐	๔๐,๐๐ ๐	๔๐,๐๐ ๐	๔๐,๐๐ ๐	จำนวนผู้ใช้ประปา เพิ่มขึ้น	ผู้ใช้น้ำประปาได้ใช้ใน การอุปโภค	กองช่าง
๔๕	โครงการขยายเขตน้ำประปา ภายในหมู่บ้าน บ้านน้ำใสหมู่ที่ ๑	เพื่อขยายเขตน้ำประปาใช้ใน การอุปโภคในครัวเรือน	จากทางข้างฝือก ถึงถนนปัทมา นนท์ททางหลวง หมายเลข 214 ยาว ๑,๘๕๐ ม.	๕๗,๐๐ ๐	๕๗,๐๐ ๐	๕๗,๐๐ ๐	๕๗,๐๐ ๐	๕๗,๐๐ ๐	จำนวนผู้ใช้ประปา เพิ่มขึ้น	ผู้ใช้น้ำประปาได้ใช้ใน การอุปโภค	กองช่าง

ที่	โครงการ	วัตถุประสงค์	เป้าหมาย (ผลผลิตของโครงการ)	งบประมาณและที่มา					ตัวชี้วัด (Kpi)	ผลที่คาดว่าจะ ได้รับ	หน่วยงานที่ รับผิดชอบ
				๒๕๖๖ (บาท)	๒๕๖๗ (บาท)	๒๕๖๘ (บาท)	๒๕๖๙ (บาท)	๒๕๗๐ (บาท)			
๔๖	โครงการซ่อมสร้างถนน คอนกรีตเสริมเหล็ก บ้านน้ำ ใสหมู่ที่ ๖ (ช่วงที่ ๑)	เพื่อให้การคมนาคม สะดวกรวดเร็วยิ่งขึ้น	จากสี่แยกบ้านนายบุญทัน ภูมิเขตถึงลำห้วย กว้าง ๕.๐๐ ม.ยาว ๙๐ ม. หนา ๐.๑๕ ม. ลงลูกรังเฉลี่ยข้างละ ๐.๑๕ ม. หรือมีปริมาณพื้นที่ไม่น้อยกว่า ๔๕๐.๐๐ ตร.ม. (ตามแบบ มาตรฐานสำหรับงานทาง)	๒๓๖,๐ ๐๐	๒๓๖,๐ ๐๐	๒๓๖,๐ ๐๐	๒๓๖,๐ ๐๐	๒๓๖,๐ ๐๐	ถนนได้รับการ ปรับปรุงดีขึ้น	ประชาชนได้รับ ความสะดวก รวดเร็วในการ เดินทาง	กองช่าง
๔๗	โครงการก่อสร้างถนน คอนกรีตเสริมเหล็ก บ้านน้ำใส หมู่ที่ ๖ (ช่วงที่ ๒)	เพื่อให้การคมนาคม สะดวกรวดเร็วยิ่งขึ้น	จากสี่แยกบ้านนายชูชีพ กุด เสนา ถึงลำห้วย กว้าง ๔.๐๐ ม.ยาว ๔๐ ม. หนา ๐.๑๕ ม. ลงลูกรังเฉลี่ยข้างละ ๐.๑๕ ม. หรือมีปริมาณพื้นที่ไม่น้อยกว่า ๑๖๐.๐๐ ตร.ม. (ตามแบบ มาตรฐานสำหรับงานทาง)	๘๔,๐๐ ๐	๘๔,๐๐ ๐	๘๔,๐๐ ๐	๘๔,๐๐ ๐	๘๔,๐๐ ๐	มีถนนที่ได้ มาตรฐานเพิ่มขึ้น	ประชาชนได้รับ ความสะดวก รวดเร็วในการ เดินทาง	กองช่าง
๔๘	โครงการก่อสร้างถนนดินลง ลูกรังพร้อมบดอัดแน่น บ้าน ดอนแทนหมู่ที่ ๘	เพื่อให้การคมนาคม สะดวกรวดเร็วยิ่งขึ้น	กว้าง ๕.๐๐ ม.ยาว ๕๐๐ ม. ขึ้นดินสูง ๐.๖๐ ม. พร้อมลง ลูกรังหนาเฉลี่ย ๐.๒๐ ม. (บด อัดแน่น) (ตามแบบอบต. กำหนด)	๒๙๔,๐ ๐๐	๒๙๔,๐ ๐๐	๒๙๔,๐ ๐๐	๒๙๔,๐ ๐๐	๒๙๔,๐ ๐๐	มีถนนที่ได้ มาตรฐานเพิ่มขึ้น	ประชาชนได้รับ ความสะดวก รวดเร็วในการ เดินทาง	กองช่าง



ที่	โครงการ	วัตถุประสงค์	เป้าหมาย (ผลผลิตของโครงการ)	งบประมาณและที่มา					ตัวชี้วัด (Kpi)	ผลที่คาดว่าจะ ได้รับ	หน่วยงานที่ รับผิดชอบ
				๒๕๖๖ (บาท)	๒๕๖๗ (บาท)	๒๕๖๘ (บาท)	๒๕๖๙ (บาท)	๒๕๗๐ (บาท)			
๔๙	โครงการก่อสร้างโดม เอนกประสงค์ บ้านดอน แหนหมู่ที่ ๘	เพื่อใช้ในการจัดงาน/ ประชุมต่างๆของหมู่บ้าน/ ตำบล	ขนาดกว้าง ๕.๐๐ ม.ยาว ๑๐ ม. (ตามแบบที่ อบต. กำหนด)	๕๐๐,๐ ๐๐	๕๐๐,๐ ๐๐	๕๐๐,๐ ๐๐	๕๐๐,๐ ๐๐	๕๐๐,๐ ๐๐	จำนวนประชาชน ได้ใช้ประโยชน์ เพิ่มขึ้น	ใช้ในการจัดงาน/ ประชุมต่างๆของ หมู่บ้าน/ตำบล	กองช่าง
๕๐	โครงการก่อสร้างถนน คอนกรีตเสริมเหล็ก บ้าน ดอนแหนหมู่ที่ ๘ (ช่วงที่ ๑)	เพื่อให้การคมนาคม สะดวกรวดเร็วยิ่งขึ้น	สายโนนพรนิเวศ กว้าง ๔.๐๐ ม.ยาว ๕๐๐ ม. หนา ๐.๑๕ ม. ลงลูกรังเฉลี่ยข้างละ ๐.๑๕ ม. หรือมีปริมาณพื้นที่ ไม่น้อยกว่า ๒,๐๐๐.๐๐ ตร.ม. (ตามแบบมาตรฐานสำหรับ งานทาง)	๑,๐๕๒, ๐๐๐	๑,๐๕๒, ๐๐๐	๑,๐๕๒, ๐๐๐	๑,๐๕๒, ๐๐๐	๑,๐๕๒, ๐๐๐	มีถนนที่ได้ มาตรฐานเพิ่มขึ้น	ประชาชนได้รับ ความสะดวกรวดเร็ว ในการเดินทาง	กองช่าง
๕๑	โครงการก่อสร้างถนน คอนกรีตเสริมเหล็ก บ้าน ดอนแหนหมู่ที่ ๘ (ช่วงที่ ๒)	เพื่อให้การคมนาคม สะดวกรวดเร็วยิ่งขึ้น	กว้าง ๔.๐๐ ม.ยาว ๕๐๐ ม. หนา ๐.๑๕ ม. ลงลูกรังเฉลี่ย ข้างละ ๐.๑๕ ม. หรือมี ปริมาณพื้นที่ไม่น้อยกว่า ๒,๐๐๐.๐๐ ตร.ม. (ตามแบบ มาตรฐานสำหรับงานทาง)	๑,๐๕๒, ๐๐๐	๑,๐๕๒, ๐๐๐	๑,๐๕๒, ๐๐๐	๑,๐๕๒, ๐๐๐	๑,๐๕๒, ๐๐๐	มีถนนที่ได้ มาตรฐานเพิ่มขึ้น	ประชาชนได้รับ ความสะดวกรวดเร็ว ในการเดินทาง	กองช่าง

ที่	โครงการ	วัตถุประสงค์	เป้าหมาย (ผลผลิตของ โครงการ)	งบประมาณและที่มา					ตัวชี้วัด (Kpi)	ผลที่คาดว่าจะได้รับ	หน่วยงานที่ รับผิดชอบ
				๒๕๖๖ (บาท)	๒๕๖๗ (บาท)	๒๕๖๘ (บาท)	๒๕๖๙ (บาท)	๒๕๗๐ (บาท)			
๕๒	โครงการลงหินลูกรัง บ้านขุมดิน หมู่ที่ ๔	เพื่อให้การคมนาคม สะดวกรวดเร็วยิ่งขึ้น	กว้าง ๔.๐๐ ม. ยาว ๖๔๐ ม. ลงลูกรังหนา เฉลี่ย ๐.๑๐ ม. พร้อมเกรดเฉลี่ย	๓๙,๘๐๐	๓๙,๘๐๐	๓๙,๘๐๐	๓๙,๘๐๐	๓๙,๘๐๐	มีถนนที่ได้มาตรฐานเพิ่มขึ้น	ประชาชนได้รับความ สะดวกรวดเร็วในการเดินทาง	กองช่าง
๕๓	โครงการก่อสร้างถนนดินลงหิน ลูกรัง พร้อมบดอัดแน่น จากที่นา นายพรหมลิขิต อนุไพร ถึงที่นางคำพันธ์ ทิมพัคคี บ้านขุมดิน หมู่ที่ ๔	เพื่อให้การคมนาคม สะดวกรวดเร็วยิ่งขึ้น	จากที่นายพรหมลิขิต อนุไพร ถึงที่นางคำพันธ์ ทิมพัคคี กว้าง ๕.๐๐ ม. ยาว ๑,๐๐๐ ม. ขึ้นดินสูง ๐.๖๐ ม. พร้อมลงลูกรัง หนาเฉลี่ย ๐.๒๐ ม. (บดอัดแน่น) (ตามแบบอบต. กำหนด)	๕๘๙,๐๐๐	๕๘๙,๐๐๐	๕๘๙,๐๐๐	๕๘๙,๐๐๐	๕๘๙,๐๐๐	มีถนนที่ได้มาตรฐานเพิ่มขึ้น	ประชาชนได้รับความ สะดวกรวดเร็วในการเดินทาง	กองช่าง
๕๔	โครงการก่อสร้างถนนลูกรัง พร้อมบดอัดแน่น บ้านยางเครือ หมู่ที่ ๓	เพื่อให้การคมนาคม สะดวกรวดเร็วยิ่งขึ้น	จากฝายน้ำล้นบ้านยางเครือถึงฝายอาสบ้านสังข์ กว้าง ๔.๐๐ ม. ยาว ๑,๒๐๐ ม. ขึ้นดินสูง ๐.๖๐ ม. พร้อมลงลูกรังหนา เฉลี่ย ๐.๒๐ ม. (บดอัดแน่น) (ตามแบบอบต. กำหนด)	๕๖๕,๐๐๐	๕๖๕,๐๐๐	๕๖๕,๐๐๐	๕๖๕,๐๐๐	๕๖๕,๐๐๐	มีถนนที่ได้มาตรฐานเพิ่มขึ้น	ประชาชนได้รับความ สะดวกรวดเร็วในการเดินทาง	กองช่าง

ที่	โครงการ	วัตถุประสงค์	เป้าหมาย (ผลผลิตของโครงการ)	งบประมาณและที่มา					ตัวชี้วัด (Kpi)	ผลที่คาดว่าจะได้รับ	หน่วยงานที่ รับผิดชอบ
				๒๕๖๖ (บาท)	๒๕๖๗ (บาท)	๒๕๖๘ (บาท)	๒๕๖๙ (บาท)	๒๕๗๐ (บาท)			
๕๕	โครงการก่อสร้างถนนคอนกรีตเสริมเหล็ก บ้านสว่างอารมณ์ หมู่ที่ ๗	เพื่อให้การคมนาคมสะดวกรวดเร็วยิ่งขึ้น	จากที่นางงามะลิ วัลย์ สมเพชร ถึงที่นายเชษฐา ไชยปัญญา กว้าง ๔.๐๐ ม. ยาว ๑๒๐ ม. หน้า ๐.๑๕ ม. ลงลูกรังเฉลี่ยข้างละ ๐.๑๕ ม. หรือมีปริมาณพื้นที่ไม่น้อยกว่า ๔๘๐.๐๐ ตร.ม.(ตามแบบอบต.กำหนด)	๒๕๔,๐๐๐	๒๕๔,๐๐๐	๒๕๔,๐๐๐	๒๕๔,๐๐๐	๒๕๔,๐๐๐	มีถนนที่ได้มาตรฐานเพิ่มขึ้น	ประชาชนได้รับความสะดวกรวดเร็วในการเดินทาง	กองช่าง
๕๖	โครงการก่อสร้างถนนดินลูกรังพร้อมบดอัดแน่น บ้านสว่างอารมณ์ หมู่ที่ ๗	เพื่อให้การคมนาคมสะดวกรวดเร็วยิ่งขึ้น	จากบ้านนางริน สมเพชร ถึงที่นายสนอง กุรัง กว้าง ๔.๐๐ ม. ยาว ๕๐๐ ม. ขึ้นดินสูง ๐.๖๐ ม. พร้อมลูกรังหนาเฉลี่ย ๐.๒๐ ม. (บดอัดแน่น) (ตามแบบอบต.กำหนด)	๒๓๕,๐๐๐	๒๓๕,๐๐๐	๒๓๕,๐๐๐	๒๓๕,๐๐๐	๒๓๕,๐๐๐	มีถนนที่ได้มาตรฐานเพิ่มขึ้น	ประชาชนได้รับความสะดวกรวดเร็วในการเดินทาง	กองช่าง
๕๗	โครงการขุดเจาะบ่อบาดาลเพื่อการเกษตร บ้านสว่างอารมณ์ หมู่ที่ ๗	เพื่อมีน้ำใช้ในการเกษตรและใช้ในการอุปโภค บริโภค ของประชาชน	ขนาดบ่อ ๖ นิ้ว จำนวน ๕๐ บ่อ (ตามแบบที่ อบต. กำหนด)	๑,๑๐๐,๐๐๐	๑,๑๐๐,๐๐๐	๑,๑๐๐,๐๐๐	๑,๑๐๐,๐๐๐	๑,๑๐๐,๐๐๐	จำนวนบ่อบาดาลเพิ่มขึ้น	ประชาชนน้ำใช้ในการเกษตรและใช้ในการอุปโภค บริโภค	กองช่าง

ที่	โครงการ	วัตถุประสงค์	เป้าหมาย (ผลผลิตของ โครงการ)	งบประมาณและที่มา					ตัวชี้วัด (Kpi)	ผลที่คาดว่าจะได้รับ	หน่วยงานที่ รับผิดชอบ
				๒๕๖๖ (บาท)	๒๕๖๗ (บาท)	๒๕๖๘ (บาท)	๒๕๖๙ (บาท)	๒๕๗๐ (บาท)			
๕๘	โครงการก่อสร้างถนนดินลงหิน ลูกรัง พร้อมบดอัดแน่น จาก บ้านเลขที่ ๖๗ ถึงที่นางสาว นริรัตน์ นาอินทร์ บ้านขุมดิน หมู่ที่ ๔	เพื่อให้การคมนาคม สะดวกรวดเร็วยิ่งขึ้น	จากบ้านเลขที่ ๖๗ ถึงที่ นางสาวนริรัตน์ นา อินทร์ กว้าง ๕.๐๐ ม. ยาว ๑,๐๐๐ ม. ชั้นดินสูง ๐.๖๐ ม. พร้อมลงลูกรัง หนาเฉลี่ย ๐.๒๐ ม. (บด อัดแน่น) (ตามแบบอบต. กำหนด)	๕๘๙,๐ ๐๐	๕๘๙,๐ ๐๐	๕๘๙,๐ ๐๐	๕๘๙,๐ ๐๐	๕๘๙,๐ ๐๐	มีถนนที่ได้ มาตรฐานเพิ่มขึ้น	ประชาชนได้รับความ สะดวกรวดเร็วในการ เดินทาง	กองช่าง
๕๙	โครงการก่อสร้างรั้วเหล็กรอบ หนองขุมดิน บ้านขุมดิน หมู่ที่ ๙	เพื่อการป้องกันบุกรุก พื้นที่หนองสาธารณะ และป้องกันสัตว์เลื้อยเข้า ไปในหนองขุมดิน	สถานที่ก่อสร้าง ทางด้านทิศใต้ ขนาด สูง ๑.๐๐ ม. ยาว ๑๑๒ ม. (ตามแบบ อบต.กำหนด)	๒๕๕,๐ ๐๐	๒๕๕,๐ ๐๐	๒๕๕,๐ ๐๐	๒๕๕,๐ ๐๐	๒๕๕,๐ ๐๐	ป้องกันการบุกรุก พื้นที่สาธารณะ ๑๐๐%	เพื่อการป้องกันบุกรุก พื้นที่หนองสาธารณะ และป้องกันสัตว์เลื้อย เข้าไปในหนองขุมดิน	กองช่าง
๖๐	โครงการขุดเจาะบ่อบาดาลเพื่อ การเกษตร บ้านขุมดิน หมู่ที่ ๙	เพื่อมีน้ำใช้ในการเกษตร และใช้ในการอุปโภค บริโภคของประชาชน	ขนาดบ่อ ๖ นิ้ว จำนวน ๗๐ บ่อ (ตามแบบที่ อบต.กำหนด)	๑,๕๔๐, ๐๐๐	๑,๕๔๐, ๐๐๐	๑,๕๔๐, ๐๐๐	๑,๕๔๐, ๐๐๐	๑,๕๔๐, ๐๐๐	จำนวนบ่อบาดาล เพิ่มขึ้น	ประชาชนน้ำใช้ใน การเกษตรและใช้ใน การอุปโภค บริโภค	กองช่าง

ที่	โครงการ	วัตถุประสงค์	เป้าหมาย (ผลผลิตของโครงการ)	งบประมาณและที่มา					ตัวชี้วัด (Kpi)	ผลที่คาดว่าจะได้รับ	หน่วยงานที่ รับผิดชอบ
				๒๕๖๖ (บาท)	๒๕๖๗ (บาท)	๒๕๖๘ (บาท)	๒๕๖๙ (บาท)	๒๕๗๐ (บาท)			
๖๑	โครงการปรับปรุงซ่อมสร้างผิวจราจรแบบ Asphaltic concrete บ้านยางเครือหมูที่ ๓ (ช่วงที่ ๑)	เพื่อให้การคมนาคมสะดวกเร็วยิ่งขึ้น	จากหน้าบ้านนายนิซัน ไชยกันยาถึงสี่แยกกลาง หมู่บ้าน กว้าง ๖.๐๐ ม. ยาว ๒๕๐ ม.๐.๐๓ ม. หรือมีพื้นที่ไม่น้อยกว่า ๑,๕๐๐ ตร.ม. (ตามแบบมาตรฐานสำหรับงานทาง)	๔๓๘,๐๐๐	๔๓๘,๐๐๐	๔๓๘,๐๐๐	๔๓๘,๐๐๐	๔๓๘,๐๐๐	จำนวนถนนที่ได้รับการปรับปรุงดีขึ้น	ประชาชนได้รับความสะดวกเร็วในการเดินทาง	กองช่าง
๖๒	โครงการปรับปรุงซ่อมสร้างผิวจราจรแบบ Asphaltic concrete บ้านยางเครือหมูที่ ๓ (ช่วงที่ ๒)	เพื่อให้การคมนาคมสะดวกเร็วยิ่งขึ้น	จากหน้าบ้านนายบุญทัน ปัสสาสัยถึงถนนปัทมานนท์ กว้าง ๕.๐๐ ม. ยาว ๑,๐๐๐ ม.๐.๐๓ ม. หรือมีพื้นที่ไม่น้อยกว่า ๖,๐๐๐ ตร.ม. (ตามแบบมาตรฐานสำหรับงานทาง)	๑,๓๕๔,๐๐๐	๑,๓๕๔,๐๐๐	๑,๓๕๔,๐๐๐	๑,๓๕๔,๐๐๐	๑,๓๕๔,๐๐๐	จำนวนถนนที่ได้รับการปรับปรุงดีขึ้น	ประชาชนได้รับความสะดวกเร็วในการเดินทาง	กองช่าง
๖๓	โครงการซ่อมแซมไฟฟ้าสาธารณะภายในตำบลน้ำใส	เพื่อให้ประชาชนมีแสงสว่างพอเพียงต่อความปลอดภัยในชีวิตและทรัพย์สิน	ซ่อมแซมไฟฟ้าเพื่อแสงสว่างภายในตำบลน้ำใส	๒๐๐,๐๐๐	๒๐๐,๐๐๐	๒๐๐,๐๐๐	๒๐๐,๐๐๐	๒๐๐,๐๐๐	จำนวนไฟฟ้าที่ได้รับการซ่อมแซม	ไฟฟ้าแสงสว่างใช้อย่างทั่วถึง	กองช่าง

ที่	โครงการ	วัตถุประสงค์	เป้าหมาย (ผลผลิตของโครงการ)	งบประมาณและที่มา					ตัวชี้วัด (Kpi)	ผลที่คาดว่าจะได้รับ	หน่วยงานที่ รับผิดชอบ
				๒๕๖๖ (บาท)	๒๕๖๗ (บาท)	๒๕๖๘ (บาท)	๒๕๖๙ (บาท)	๒๕๗๐ (บาท)			
๖๔	โครงการเสริมผิวถนนลูกรังเพื่อ การเกษตร บ้านเทียมแซ่ หมู่ที่ ๒ (ช่วงที่ ๑)	เพื่อให้การคมนาคม สะดวกรวดเร็วยิ่งขึ้น	เส้นทางหนองแกจากที่ นายนายฉลาด แสงกุลถึง ที่นายนินต ก พรหมรักษ์ ขนาดกว้าง ๔.๐๐ ม. ยาว ๑,๐๐๐ ม.ลงลูกรัง หนาเฉลี่ย ๐.๑๐ ม. พร้อมเกรดเกลี่ย	๖๒,๐๐ ๐	๖๒,๐๐ ๐	๖๒,๐๐ ๐	๖๒,๐๐ ๐	๖๒,๐๐ ๐	มีถนนที่ได้มาตรฐาน เพิ่มขึ้น	ประชาชนใช้ในการขน สินค้าการเกษตร	กองช่าง
๖๕	โครงการเสริมผิวถนนลูกรังเพื่อ การเกษตร บ้านเทียมแซ่หมู่ที่ ๒ (ช่วงที่ ๒)	เพื่อให้การคมนาคม สะดวกรวดเร็วยิ่งขึ้น	เส้นทางหนองแกจาก หน้าบ้านนางเตือนใจ สิทธิลาภ ถึงที่นายนาย ถาวร สมเพชร ขนาด กว้าง ๔.๐๐ ม. ยาว ๒,๐๐๐ ม.ลงลูกรังหนา เฉลี่ย ๐.๑๐ ม. พร้อม เกรดเกลี่ย	๑๒๔,๐ ๐๐	๑๒๔,๐ ๐๐	๑๒๔,๐ ๐๐	๑๒๔,๐ ๐๐	๑๒๔,๐ ๐๐	มีถนนที่ได้มาตรฐาน เพิ่มขึ้น	ประชาชนใช้ในการขน สินค้าการเกษตร	กองช่าง
๖๖	โครงการก่อสร้างประปาหมู่บ้าน แบบบาดาล ขนาดกลาง บ้าน สว่างอารมณ์ หมู่ที่ ๗	เพื่อมีน้ำใช้ในการ อุปโภค บริโภค	ประปาหมู่บ้าน แบบบาดาล ขนาดกลาง (ตามแบบสำนัก บริหารจัดการน้ำ กรม ทรัพยากรน้ำ)	๑,๗๘๖, ๐๐๐	๑,๗๘๖, ๐๐๐	๑,๗๘๖, ๐๐๐	๑,๗๘๖, ๐๐๐	๑,๗๘๖, ๐๐๐	จำนวนครัวเรือนใช้น้ำ เพิ่มขึ้น	ประชาชนมีน้ำอุปโภค บริโภค	กองช่าง

ที่	โครงการ	วัตถุประสงค์	เป้าหมาย (ผลผลิตของโครงการ)	งบประมาณและที่มา					ตัวชี้วัด (Kpi)	ผลที่คาดว่าจะได้รับ	หน่วยงานที่ รับผิดชอบ
				๒๕๖๖ (บาท)	๒๕๖๗ (บาท)	๒๕๖๘ (บาท)	๒๕๖๙ (บาท)	๒๕๗๐ (บาท)			
๖๗	โครงการลงหินลูกรังเพื่อ การเกษตร บ้านดอนแหนหมู่ที่ ๘	เพื่อให้การคมนาคม สะดวกรวดเร็วยิ่งขึ้น	ขนาดกว้าง ๔.๐๐ ม. ยาว ๑,๕๐๐ ม.ลงลูกรัง หนาเฉลี่ย ๐.๑๐ ม. พร้อมเกรดเกลี่ย (ตาม แบบอบต.กำหนด)	๙๓,๐๐ ๐	๙๓,๐๐ ๐	๙๓,๐๐ ๐	๙๓,๐๐ ๐	๙๓,๐๐ ๐	มีถนนที่ได้มาตรฐาน เพิ่มขึ้น	ประชาชนใช้ในการขน สินค้าการเกษตร	กองช่าง
๖๘	โครงการปรับปรุงซ่อมแซมร่อง ระบายน้ำใน บ้านหางกุด หมู่ที่ ๕	เพื่อระบายและ ป้องกันน้ำ ท่วมซ้ำ	ซ่อมแซมร่องระบายน้ำ (ตามแบบที่ อบต. กำหนด)	๕๐,๐๐ ๐	๕๐,๐๐ ๐	๕๐,๐๐ ๐	๕๐,๐๐ ๐	๕๐,๐๐ ๐	ระบายน้ำได้รวดเร็ว ขึ้น	น้ำไหลได้สะดวกและ ลดภาวะน้ำท่วม	กองช่าง
๖๙	โครงการก่อสร้างถนนคอนกรีต เสริมเหล็ก บ้านชุมดินหมู่ที่ ๔ (ช่วงที่ ๑)	เพื่อการสัญจรไปมา สะดวกและปลอดภัย	จากที่นางางปัทมา ตะ วงสา ถึงบ้านเลขที่ ๖๗ กว้าง ๕.๐๐ ม. ยาว ๘๗ ม. หนา ๐.๑๕ ม. ลงลูกรังเฉลี่ยข้างละ ๐.๑๕ ม. หรือมีปริมาณ พื้นที่ไม่น้อยกว่า ๔๓๕ ตร.ม.	๒๓๐,๐ ๐๐	๒๓๐,๐ ๐๐	๒๓๐,๐ ๐๐	๒๓๐,๐ ๐๐	๒๓๐,๐ ๐๐	มีถนนที่ได้มาตรฐาน เพิ่มขึ้น	ประชาชนได้รับความ สะดวกรวดเร็วในการ เดินทาง	กองช่าง

ที่	โครงการ	วัตถุประสงค์	เป้าหมาย (ผลผลิตของโครงการ)	งบประมาณและที่มา					ตัวชี้วัด (Kpi)	ผลที่คาดว่าจะ ได้รับ	หน่วยงานที่ รับผิดชอบ
				๒๕๖๖ (บาท)	๒๕๖๗ (บาท)	๒๕๖๘ (บาท)	๒๕๖๙ (บาท)	๒๕๗๐ (บาท)			
๗๐	โครงการก่อสร้างถนนคอนกรีตเสริมเหล็ก ทางข้างฝือก บ้านน้ำใสหมู่ที่ ๑ - ถนนปัทมานนท์ ทางหลวงแผ่นดิน หมายเลข 214	เพื่อให้การคมนาคมสะดวกรวดเร็วยิ่งขึ้น	ขนาดกว้าง ๕.๐๐ ม. ยาว ๓,๑๐๐ ม. หน้า ๐.๑๕ ม. ลูกรังเฉลี่ยข้างละ ๐.๑๕ หรือมีปริมาณพื้นที่ไม่น้อยกว่า ๑๕,๕๐๐ ตร.ม. (ตามแบบมาตรฐานสำหรับงานทาง)	๘,๑๙๙,๐๐๐	๘,๑๙๙,๐๐๐	๘,๑๙๙,๐๐๐	๘,๑๙๙,๐๐๐	๘,๑๙๙,๐๐๐	มีถนนที่ได้มาตรฐานเพิ่มขึ้น	ประชาชนได้รับความสะดวกเร็วในการเดินทาง	กองช่าง
๗๑	โครงการก่อสร้างถนนคอนกรีตเสริมเหล็ก บ้านชุมดินหมู่ที่ ๔ (ช่วงที่ ๒)	เพื่อให้การคมนาคมสะดวกรวดเร็วยิ่งขึ้น	ขนาดกว้าง ๕.๐๐ ม. ยาว ๑๑๒ ม. หน้า ๐.๑๕ ม. ลูกรังเฉลี่ยข้างละ ๐.๑๕ ม. หรือมีปริมาณพื้นที่ไม่น้อยกว่า ๕๖๐ ตร.ม. (ตามแบบมาตรฐานสำหรับงานทาง)	๒๙๖,๐๐๐	๒๙๖,๐๐๐	๒๙๖,๐๐๐	๒๙๖,๐๐๐	๒๙๖,๐๐๐	มีถนนที่ได้มาตรฐานเพิ่มขึ้น	ประชาชนทั่วไปเดินทางสัญจรไปมาสะดวกปลอดภัย	กองช่าง
๗๒	โครงการปรับปรุงร่องระบายน้ำ แบบฝาปิด บ้านน้ำใสหมู่ที่ ๖	เพื่อระบายและป้องกันน้ำท่วมขัง	ร่องระบายน้ำ แบบฝาปิด (ตามแบบที่ อบต. กำหนด)	๙๙,๐๐๐	๙๙,๐๐๐	๙๙,๐๐๐	๙๙,๐๐๐	๙๙,๐๐๐	ระบายน้ำได้รับการปรับปรุงดีขึ้น	ป้องกันน้ำท่วมขัง	กองช่าง



ที่	โครงการ	วัตถุประสงค์	เป้าหมาย (ผลผลิตของโครงการ)	งบประมาณและที่มา					ตัวชี้วัด (Kpi)	ผลที่คาดว่าจะได้รับ	หน่วยงาน ที่ รับผิดชอบ
				๒๕๖๖ (บาท)	๒๕๖๗ (บาท)	๒๕๖๘ (บาท)	๒๕๖๙ (บาท)	๒๕๗๐ (บาท)			
๗๓	โครงการปรับปรุงร่องระบายน้ำท่อผ่าซีก - ท่อกลม บ้านน้ำใสหมู่ที่ ๑	๑. เพื่อน้ำไหลได้สะดวก ๒. เพื่อป้องกันน้ำท่วมขัง ๓. เพื่อป้องกันไม่ให้น้ำไหลเซาะถนน	ปรับปรุงร่องระบายน้ำท่อผ่าซีก - ท่อกลม หมู่ที่ ๑ ตามแบบที่ อบต. กำหนด	๙๙,๐๐ ๐	๙๙,๐๐ ๐	๙๙,๐๐ ๐	๙๙,๐๐ ๐	๙๙,๐๐ ๐	การระบายน้ำได้ดีเพิ่มขึ้น	น้ำไหลได้สะดวกและลดภาวะน้ำท่วม	กองช่าง
๗๔	โครงการก่อสร้างถนนคอนกรีตเสริมเหล็ก บ้านขุมดินหมู่ที่ ๔ (ช่วงที่ ๓)	เพื่อให้การคมนาคมสะดวกรวดเร็วยิ่งขึ้น	จากบ้านเลขที่ ๒๕ ถึงที่นา นายคนอง วรรณโพธิ์ กว้าง ๕.๐๐ ม. ยาว ๕๐ ม. หนา ๐.๑๕ ม. ลงลูกรังเฉลี่ยข้างละ ๐.๑๕ ม. หรือมีปริมาณพื้นที่ไม่น้อยกว่า ๒๕๐ ตร. ม. (ตามแบบมาตรฐานสำหรับงานทาง)	๑๓๒,๐ ๐๐	๑๓๒,๐ ๐๐	๑๓๒,๐ ๐๐	๑๓๒,๐ ๐๐	๑๓๒,๐ ๐๐	มีถนนที่ได้มาตรฐานเพิ่มขึ้น	ประชาชนได้รับความสะดวกรวดเร็วในการเดินทาง	กองช่าง
๗๕	โครงการก่อสร้างซุ้มประตูทางเข้าหมู่บ้าน บ้านหางกูดหมู่ที่ ๕	เพื่อปรับปรุงภูมิทัศน์ทางเข้าหมู่บ้านให้ดูสวยงามและแสดงให้เห็นป้ายชื่อหมู่บ้าน	ซุ้มประตูทางเข้าบ้านตามแบบที่อบต.กำหนด	๙๙,๐๐ ๐	๙๙,๐๐ ๐	๙๙,๐๐ ๐	๙๙,๐๐ ๐	๙๙,๐๐ ๐	จำนวนซุ้มประตูหมู่บ้าน ๑ ซุ้ม	ประชาชนได้รู้จักและเห็นป้ายทางเข้าหมู่บ้าน	กองช่าง

ที่	โครงการ	วัตถุประสงค์	เป้าหมาย (ผลผลิตของ โครงการ)	งบประมาณและที่มา					ตัวชี้วัด (Kpi)	ผลที่คาดว่าจะได้รับ	หน่วยงานที่ รับผิดชอบ
				๒๕๖๖ (บาท)	๒๕๖๗ (บาท)	๒๕๖๘ (บาท)	๒๕๖๙ (บาท)	๒๕๗๐ (บาท)			
๗๖	โครงการก่อสร้างซุ้มประตู หมู่บ้าน บ้านน้ำใสหมู่ที่ ๑	เพื่อปรับปรุงภูมิทัศน์ทางเข้า หมู่บ้านให้ดูสวยงามและ แสดงให้เห็นป้ายชื่อหมู่บ้าน	ป้ายหมู่บ้าน (สี แยกบ้าน อ.ถวิล) หมู่ที่ ๑ ตามแบบ อบต.กำหนด	๙๙,๐๐ ๐	๙๙,๐๐ ๐	๙๙,๐๐ ๐	๙๙,๐๐ ๐	๙๙,๐๐ ๐	จำนวนซุ้มประตูหมู่บ้าน ๑ ซุ้ม	ประชาชนได้รู้จักและ เห็นป้ายทางเข้า หมู่บ้าน	กองช่าง
๗๗	โครงการก่อสร้างซุ้มประตู ทางเข้า บ้านยางเครือหมู่ที่ ๓	เพื่อปรับปรุงภูมิทัศน์ทางเข้า หมู่บ้านให้ดูสวยงามและ แสดงให้เห็นป้ายชื่อหมู่บ้าน	ซุ้มประตูทางเข้า หมู่บ้าน ตามแบบ ที่อบต.กำหนด	๙๙,๐๐ ๐	๙๙,๐๐ ๐	๙๙,๐๐ ๐	๙๙,๐๐ ๐	๙๙,๐๐ ๐	จำนวนซุ้มประตูหมู่บ้าน ๑ ซุ้ม	ประชาชนได้รู้จักและ เห็นป้ายทางเข้า หมู่บ้าน	กองช่าง
๗๘	โครงการก่อสร้างซุ้มประตู หมู่บ้าน บ้านขุมดิน หมู่ที่ ๙	เพื่อปรับปรุงภูมิทัศน์ทางเข้า หมู่บ้านให้ดูสวยงามและ แสดงให้เห็นป้ายชื่อหมู่บ้าน	สถานที่ก่อสร้าง ซุ้มประตูทางด้าน ทิศตะวันออกและ ทิศตะวันตกของ หมู่บ้าน ตามแบบ ที่อบต.กำหนด	๑๙๘,๐ ๐๐	๑๙๘,๐ ๐๐	๑๙๘,๐ ๐๐	๑๙๘,๐ ๐๐	๑๙๘,๐ ๐๐	จำนวนซุ้มประตูหมู่บ้าน ๑ ซุ้ม	ประชาชนได้รู้จักและ เห็นป้ายทางเข้า หมู่บ้าน	กองช่าง
รวม	โครงการ			๓๙๕	๓๙๕	๓๙๕	๓๙๕	๓๙๕			

(แบบ ผ.๐๒)

ก.ยุทธศาสตร์ชาติ ๒๐ ปี ยุทธศาสตร์ที่ ๒ ด้านการสร้างความสามารถในการแข่งขัน

ข.แผนพัฒนาเศรษฐกิจและสังคมแห่งชาติ ฉบับที่ ๑๓ หมายเหตุที่ ๑๑ ไทยสามารถลดความเสี่ยงและผลกระทบจากภัยธรรมชาติ และการเปลี่ยนแปลงสภาพภูมิอากาศ

ค.Sustainable Development Goals : SDGs เป้าหมายที่ ๑๕ : ปกป้อง พื้นฟู และสนับสนุนการใช้ระบบนิเวศบนบกอย่างยั่งยืน จัดการป่าไม้อย่างยั่งยืนต่อสู้การ กระจายสภาพเป็นทะเลทราย หยุดการเสื่อมโทรมของที่ดินและพื้นสภาพดิน และหยุดยั้งการสูญเสียความหลากหลายทางชีวภาพ

ง.ยุทธศาสตร์จังหวัดที่ ๒ ยุทธศาสตร์การท่องเที่ยว การบริการ การค้า การผลิต และการลงทุน

จ. ยุทธศาสตร์การพัฒนาขององค์กรปกครองส่วนท้องถิ่นในเขตจังหวัดที่ ๑ ยุทธศาสตร์การพัฒนาโครงสร้างพื้นฐาน

๒. ยุทธศาสตร์การพัฒนาด้านการท่องเที่ยว

๒.๑ กลยุทธ์ สร้าง พัฒนา พื้นฟูและอนุรักษ์แหล่งท่องเที่ยวทางโบราณสถาน ศาสนสถาน แหล่งท่องเที่ยว ทางธรรมชาติต่าง ๆ และแหล่งท่องเที่ยวใหม่

(๑) แผนงานการเกษตร

ที่	โครงการ	วัตถุประสงค์	เป้าหมาย (ผลผลิตของโครงการ)	งบประมาณและที่มา					ตัวชี้วัด (Kpi)	ผลที่คาดว่าจะได้รับ	หน่วยงานที่รับผิดชอบ
				๒๕๖๖ (บาท)	๒๕๖๗ (บาท)	๒๕๖๘ (บาท)	๒๕๖๙ (บาท)	๒๕๗๐ (บาท)			
๑	โครงการปรับปรุงภูมิทัศน์ลำห้วยกุดน้ำใส	เพื่อส่งเสริมเป็นแหล่งท่องเที่ยวทางธรรมชาติและสถานที่ออกกำลังกาย	ลำห้วยกุดน้ำใส	๑๐๐,๐๐ ๐	๑๐๐,๐๐ ๐	๑๐๐,๐๐ ๐	๑๐๐,๐๐ ๐	๑๐๐,๐ ๐๐	ลำห้วยกุดน้ำใสมีภูมิทัศน์ที่สวยงาม	เพื่อความสะอาดและสวยงาม	กองช่าง
๒	โครงการปรับปรุงภูมิทัศน์รอบหนองแก บ้านเทียมแหม่หมู่ที่ ๒	เพื่อปรับปรุงภูมิทัศน์รอบหนองแกให้มีความสวยงาม	หนองแก	๕๐,๐๐๐	๕๐,๐๐๐	๕๐,๐๐๐	๕๐,๐๐๐	๕๐,๐๐๐	มีภูมิทัศน์ที่สวยงาม	เพื่อความสะอาดและสวยงาม	กองช่าง

ที่	โครงการ	วัตถุประสงค์	เป้าหมาย (ผลผลิตของ โครงการ)	งบประมาณและที่มา					ตัวชี้วัด (Kpi)	ผลที่คาดว่าจะได้รับ	หน่วยงานที่ รับผิดชอบ
				๒๕๖๖ (บาท)	๒๕๖๗ (บาท)	๒๕๖๘ (บาท)	๒๕๖๙ (บาท)	๒๕๗๐ (บาท)			
๓	โครงการปรับปรุงภูมิทัศน์รอบ หนองนกเขียน บ้านน้ำใสหมู่ที่ ๖	เพื่อปรับปรุงภูมิทัศน์รอบ หนองนกเขียนให้มีความ สวยงาม	หนองนกเขียน	๕๐,๐๐๐	๕๐,๐๐๐	๕๐,๐๐๐	๕๐,๐๐๐	๕๐,๐๐๐	มีภูมิทัศน์ที่สวยงาม	เพื่อความสะอาดและ สวยงาม	กองช่าง
๔	โครงการปรับปรุงภูมิทัศน์รอบ หนองขุมดิน บ้านขุมดินหมู่ที่ ๙	เพื่อปรับปรุงภูมิทัศน์รอบ หนองขุมดินให้มีความสวยงาม	หนองขุมดิน	๕๐,๐๐๐	๕๐,๐๐๐	๕๐,๐๐๐	๕๐,๐๐๐	๕๐,๐๐๐	มีภูมิทัศน์ที่สวยงาม	เพื่อความสะอาดและ สวยงาม	กองช่าง
๕	โครงการปรับปรุงภูมิทัศน์ลำห้วย บ้านเทียมแฉ่หมู่ที่ ๑๐	เพื่อปรับปรุงภูมิทัศน์ลำห้วยให้ มีความสวยงาม	ลำห้วย หมู่ที่ ๑๐	๕๐,๐๐๐	๕๐,๐๐๐	๕๐,๐๐๐	๕๐,๐๐๐	๕๐,๐๐๐	ลำห้วยมีภูมิทัศน์ที่ สวยงาม	เพื่อความสะอาดและ สวยงาม	กองช่าง
๖	โครงการปรับปรุงภูมิทัศน์แนว ลำห้วย หมู่ที่ ๕ หมู่ที่ ๘	เพื่อปรับปรุงภูมิทัศน์แนวลำ ห้วย	แนวลำห้วย หมู่ที่ ๕ หมู่ที่ ๘	๕๐,๐๐๐	๕๐,๐๐๐	๕๐,๐๐๐	๕๐,๐๐๐	๕๐,๐๐๐	ลำห้วยมีภูมิทัศน์ที่ สวยงาม	ความสะอาดและ สวยงาม	กองช่าง
๗	โครงการปรับปรุงลำห้วย บ้าน เทียมแฉ่หมู่ที่ ๒	เพื่อปรับปรุงลำห้วย หมู่ที่ ๒	ลำห้วยหมู่ที่ ๒	๕๐,๐๐๐	๕๐,๐๐๐	๕๐,๐๐๐	๕๐,๐๐๐	๕๐,๐๐๐	ลำห้วยมีภูมิทัศน์ที่ สวยงาม	เพื่อความสะอาดและ สวยงาม	กองช่าง
๘	โครงการปลูกป่าปรับปรุงภูมิทัศน์ รอบลำห้วย บ้านดอนแห่นหมู่ที่ ๘	เพื่อปลูกป่าปรับปรุงภูมิทัศน์ รอบลำห้วย หมู่ที่ ๘	พันธุ์พืชเศรษฐกิจ จำนวน ๕๐๐ ต้น	๕๐,๐๐๐	๕๐,๐๐๐	๕๐,๐๐๐	๕๐,๐๐๐	๕๐,๐๐๐	จำนวนต้นไม้เพิ่มมากขึ้น	ต้นไม้ตามธรรมชาติเพิ่ม มากขึ้น	กองสวัสดิการฯ
๙	โครงการปรับปรุงภูมิทัศน์ภายในหมู่บ้าน บ้านน้ำใสหมู่ที่ ๑	เพื่อปรับปรุงภูมิทัศน์ภายในหมู่บ้านให้ มีความสะอาดสวยงาม	ภายในหมู่บ้าน	๕๐,๐๐๐	๕๐,๐๐๐	๕๐,๐๐๐	๕๐,๐๐๐	๕๐,๐๐๐	มีภูมิทัศน์ที่สวยงาม	ภายในหมู่บ้านให้มีความสะอาด สวยงาม	กองช่าง
รวม	โครงการ			๙	๙	๙	๙	๙			

ก.ยุทธศาสตร์ชาติ ๒๐ ปี ยุทธศาสตร์ที่ ๓ ยุทธศาสตร์การพัฒนาและเสริมสร้างศักยภาพคน

(แบบ ผ.๐๒)

ข.แผนพัฒนาเศรษฐกิจและสังคมแห่งชาติ ฉบับที่ ๑๓ หมายเหตุที่ ๑๒ ไทยมีกำลังคนสมรรถนะสูง มุ่งเรียนรู้อย่างต่อเนื่อง ตอบโจทย์

การพัฒนาแห่งอนาคต

ค.Sustainable Development Goals : SDGs เป้าหมายที่ ๔ : สร้างหลักประกันว่าทุกคนมีการศึกษาที่มีคุณภาพอย่างครอบคลุมและเท่าเทียม และสนับสนุนโอกาส

ในการเรียนรู้ตลอดชีวิต

ง. ยุทธศาสตร์จังหวัดที่ ๓ พัฒนาและส่งเสริมสร้างศักยภาพคน และสังคม ให้เข้มแข็ง

จ. ยุทธศาสตร์การพัฒนาขององค์กรปกครองส่วนท้องถิ่นในเขตจังหวัดที่ ๒ การสร้างความเข้มแข็งของครอบครัวชุมชน และสังคม

๓. ยุทธศาสตร์การพัฒนาด้านการศึกษา ศาสนา และวัฒนธรรม

๓.๑ กลยุทธ์ การจัดการศึกษาและสนับสนุนการศึกษาขั้นพื้นฐานให้ได้อย่างเพียงพอทั่วถึง ได้มาตรฐานและสอดคล้องตามปรัชญาเศรษฐกิจพอเพียง

(๑) แผนงานการศึกษา

ที่	โครงการ	วัตถุประสงค์	เป้าหมาย (ผลผลิตของโครงการ)	งบประมาณและที่มา					ตัวชี้วัด (Kpi)	ผลที่คาดว่าจะได้รับ	หน่วยงานที่รับผิดชอบ
				๒๕๖๖ (บาท)	๒๕๖๗ (บาท)	๒๕๖๘ (บาท)	๒๕๖๙ (บาท)	๒๕๗๐ (บาท)			
๑	โครงการสนับสนุนค่าใช้จ่าย บริหารสถานศึกษาโรงเรียน สังกัดสำนักงานเขตพื้นที่ การศึกษา (สพฐ.)	เพื่อจ่ายค่าบริหารการศึกษา โรงเรียนในสังกัดสำนักงานเขต พื้นที่การศึกษา(สพฐ.)	เด็กนักเรียนในสังกัด สำนักงานเขตพื้นที่ การศึกษา(สพฐ.)	๑,๐๕๐, ๐๐๐	๑,๐๕๐, ๐๐๐	๑,๐๕๐, ๐๐๐	๑,๐๕๐, ๐๐๐	๑,๐๕๐, ๐๐๐	เด็กนักเรียนได้รับการ จัดสรรงบประมาณ ๑๐๐%	เด็กได้รับการพัฒนาที่ ดีอย่างมีคุณภาพ	กองการศึกษา
๒	โครงการสนับสนุนค่าใช้จ่ายในการจัด การศึกษาและการบริหารสถานศึกษา ศูนย์พัฒนาเด็กเล็กตำบลน้ำใส (ศพด. น้ำใส,ศพด.ขุมดิน)	เพื่อจ่ายค่าจัดการศึกษาและบริหาร การศึกษาศูนย์พัฒนาเด็กเล็กตำบล น้ำใส (ศพด.น้ำใส,ศพด.ขุมดิน)	เด็กเล็กศูนย์พัฒนาเด็ก เล็กตำบลน้ำใส (ศพด.น้ำ ใส,ศพด.ขุมดิน)	๕๕๐,๐๗๕	๕๕๐,๐๗๕	๕๕๐,๐๗๕	๕๕๐,๐๗๕	๕๕๐,๐๗๕	เด็กเล็กได้รับการจัดสรร งบประมาณ ๑๐๐%	เด็กได้รับการพัฒนาที่ดี อย่างมีคุณภาพ	กองการศึกษา

ที่	โครงการ	วัตถุประสงค์	เป้าหมาย (ผลผลิตของโครงการ)	งบประมาณและที่มา					ตัวชี้วัด (Kpi)	ผลที่คาดว่าจะได้รับ	หน่วยงาน ที่ รับผิดชอบ
				๒๕๖๖ (บาท)	๒๕๖๗ (บาท)	๒๕๖๘ (บาท)	๒๕๖๙ (บาท)	๒๕๗๐ (บาท)			
๓	โครงการอาหารเสริม(นม)	เพื่อเด็กนักเรียนมีสุขภาพร่างกายแข็งแรงได้รับสารอาหารที่เพียงพอต่อวัน	ศูนย์พัฒนาเด็กเล็ก ตำบลน้ำใส จำนวน ๒ ศูนย์ โรงเรียนสังกัด สำนักงานเขตพื้นที่ การศึกษา (สพฐ.) จำนวน ๔ โรงเรียน	๖๔๘,๙๖ ๐	๖๔๘,๙๖ ๐	๖๔๘,๙๖ ๐	๖๔๘,๙๖ ๐	๖๔๘,๙๖ ๐	จำนวนเด็กนักเรียน ได้รับอาหารเสริม(นม) ร้อยละ ๑๐๐	เด็กได้รับอาหารเสริมนม เพียงพอและมีคุณภาพ	กอง การศึกษา
๔	โรงเรียนพุทธศาสนาวนอาทิตย์	เพื่อส่งเสริมให้นักเรียนมี คุณธรรมจริยธรรม	ประชาชนเยาวชนตำบล น้ำใส	๕๐,๐๐๐	๕๐,๐๐๐	๕๐,๐๐๐	๕๐,๐๐๐	๕๐,๐๐๐	ผู้เข้าร่วมกิจกรรม เพิ่มขึ้น	ประชาชนเยาวชนได้เรียนรู้ เรื่องของพุทธศาสนา	กอง การศึกษา
๕	โครงการจัดกิจกรรมวันเด็ก แห่งชาติ	เพื่อส่งเสริมกิจกรรมให้เด็ก กล้าแสดงออก	๒ ศูนย์ฯ ๔ โรงเรียน	๑๐๐,๐๐ ๐	๑๐๐,๐๐ ๐	๑๐๐,๐๐ ๐	๑๐๐,๐๐ ๐	๑๐๐,๐๐ ๐	จำนวนเด็กนักเรียนที่ เข้าร่วมกิจกรรม	เด็กมีความคิดสร้างสรรค์และ กล้าแสดงออก	กอง การศึกษา
๖	โครงการจัดกิจกรรมวันแม่ แห่งชาติ	เพื่อส่งเสริมให้เด็กมีความ กตัญญูรู้คุณต่อพระคุณแม่	๒ ศูนย์ฯ	๑๐,๐๐๐	๑๐,๐๐๐	๑๐,๐๐๐	๑๐,๐๐๐	๑๐,๐๐๐	จำนวนเด็กนักเรียนที่ เข้าร่วมกิจกรรม	เด็กมีความกตัญญูรู้คุณและ สำนึกในพระคุณมารดา	กอง การศึกษา
๗	โครงการอบรมคอมพิวเตอร์ สำหรับเยาวชน	เพื่อให้เยาวชนได้มีความรู้ พื้นฐานเกี่ยวกับคอมพิวเตอร์ และสามารถนำไปใช้ใน ชีวิตประจำวันได้	๔ โรงเรียน	๓๐,๐๐๐	๓๐,๐๐๐	๓๐,๐๐๐	๓๐,๐๐๐	๓๐,๐๐๐	จำนวนเด็กนักเรียนที่ เข้าร่วมอบรม	มีความรู้ในด้านคอมพิวเตอร์	กอง การศึกษา
๘	โครงการบ้านรักการอ่าน	เพื่อส่งเสริมการอ่านหนังสือ ให้แก่เด็กและเยาวชน	เด็กและเยาวชน	๕,๐๐๐	๕,๐๐๐	๕,๐๐๐	๕,๐๐๐	๕,๐๐๐	เด็กนักเรียนและ เยาวชนอ่านหนังสือ ออก ร้อยละ ๑๐๐	เด็กและเยาวชนสนใจการอ่าน หนังสือ	กอง การศึกษา

ที่	โครงการ	วัตถุประสงค์	เป้าหมาย (ผลผลิตของ โครงการ)	งบประมาณและที่มา					ตัวชี้วัด (Kpi)	ผลที่คาดว่าจะได้รับ	หน่วยงาน ที่ รับผิดชอบ
				๒๕๖๖ (บาท)	๒๕๖๗ (บาท)	๒๕๖๘ (บาท)	๒๕๖๙ (บาท)	๒๕๗๐ (บาท)			
๙	โครงการบรรพชาสามเณรภาค ฤดูร้อน	เพื่อให้เด็กนักเรียนและ เยาวชนได้ศึกษาเล่าเรียนคำ สอนทางพระพุทธศาสนา และให้ห่างไกลจากยาเสพติดให้โทษและอบายมุขทุก ชนิด	เด็กและเยาวชน	๒๐,๐๐๐	๒๐,๐๐๐	๒๐,๐๐๐	๒๐,๐๐๐	๒๐,๐๐๐	เด็กนักเรียนและเยาวชน ผ่านการอบรม ๑๐๐%	เด็กและเยาวชนเกิด ความรักความกตัญญูต่อ ผู้มีอุปการคุณและ พระพุทธศาสนายิ่งขึ้น	กอง การศึกษา
๑๐	โครงการส่งเสริมกิจกรรมการ เรียนรู้	เพื่อส่งเสริมกิจกรรมการ เรียนรู้ของเด็กนักเรียนให้ เด็กกล้าแสดงออก	เด็กและเยาวชน	๓,๐๐๐	๓,๐๐๐	๓,๐๐๐	๓,๐๐๐	๓,๐๐๐	เด็กนักเรียนและเยาวชน เข้าร่วมกิจกรรม ร้อยละ ๑๐๐	เด็กมีความคิด สร้างสรรค์และกล้า แสดงออก	กอง การศึกษา
๑๑	โครงการจัดซื้อครุภัณฑ์ระบบ ห้องเรียนอัจฉริยะ	1. เพื่อให้โรงเรียน ห้องเรียน ที่มี วัสดุอุปกรณ์เทคโนโลยี ที่ทันสมัย อำนวยความสะดวก แก่นักเรียน และครูผู้สอน 2. เพื่อให้โรงเรียนห้องเรียน ที่มี คุณภาพ ส่งเสริมสนับสนุน กิจกรรมการเรียนการสอน	ห้องเรียนอัจฉริยะ จำนวน 2 ห้องเรียน (ตามรายละเอียด โครงการ)	๑,๐๐๐,๐ ๐๐	๑,๐๐๐,๐ ๐๐	๑,๐๐๐,๐ ๐๐	๑,๐๐๐,๐ ๐๐	๑,๐๐๐,๐ ๐๐	ห้องเรียนอัจฉริยะ จำนวน 2 ห้องเรียน ได้ มาตรฐาน ร้อยละ ๑๐๐	โรงเรียนมีห้องเรียนที่มี อุปกรณ์ เทคโนโลยีที่ ทันสมัยเข้ามาขับเคลื่อน ให้เกิดการเรียนรู้อย่าง ต่อเนื่อง อีกทั้งยังอำนวยความสะดวกแก่ นักเรียน และครูผู้สอน	กอง การศึกษา
รวม	โครงการ	-	-	๑๑	๑๑	๑๑	๑๑	๑๑	-	-	-

๓. ยุทธศาสตร์การพัฒนาด้านการศึกษา ศาสนา และวัฒนธรรม

๓.๒ กลยุทธ์ ส่งเสริม สืบสานจารีตประเพณีและวัฒนธรรมอันดีงามให้คงอยู่กับท้องถิ่นสืบไป

(๑) แผนงานศาสนา วัฒนธรรมและนันทนาการ

ที่	โครงการ	วัตถุประสงค์	เป้าหมาย (ผลผลิตของ โครงการ)	งบประมาณและที่มา					ตัวชี้วัด (Kpi)	ผลที่คาดว่าจะได้รับ	หน่วยงานที่ รับผิดชอบ
				๒๕๖๖ (บาท)	๒๕๖๗ (บาท)	๒๕๖๘ (บาท)	๒๕๖๙ (บาท)	๒๕๗๐ (บาท)			
๑	โครงการจัดงานประเพณีทำบุญ ออกพรรษา	เพื่อให้ประชาชนได้อนุรักษ์ และส่งเสริมประเพณีท้องถิ่น ที่ดั้งเดิมให้คงอยู่คู่ภูทอก สืบต่อไป	จัดงานประเพณีใน เขต ตำบลน้ำใส	๑๐,๐๐ ๐	๑๐,๐๐ ๐	๑๐,๐๐ ๐	๑๐,๐๐ ๐	๑๐,๐๐ ๐	จำนวนผู้เข้าร่วม กิจกรรมเพิ่มขึ้น	ประชาชนมีส่วนร่วมใน การจัดกิจกรรมและทำ ให้เกิดความสามัคคี ยิ่งขึ้น	กองการศึกษา
๒	โครงการแข่งขันกีฬาต้านยาเสพติด	เพื่อส่งเสริมให้ประชาชนเด็ก เยาวชนในตำบลได้ร่วมกัน เล่นกีฬา	เด็กเยาวชน ประชาชนทั่วไปใน ตำบล	๘๐,๐๐ ๐	๘๐,๐๐ ๐	๘๐,๐๐ ๐	๘๐,๐๐ ๐	๘๐,๐๐ ๐	จำนวนผู้เข้าร่วม กิจกรรมเพิ่มขึ้น	ประชาชนมีส่วนร่วมใน การจัดกิจกรรมและทำ ให้เกิดความสามัคคี ยิ่งขึ้น	กองการศึกษา
๓	โครงการอบรมคุณธรรม จริยธรรม พนักงาน ลูกจ้างอบต. น้ำใส	เพื่อปลูกฝังคุณธรรมและ จริยธรรมบุคลากรเจ้าหน้าที่ อบต.น้ำใส	บุคลากรเจ้าหน้าที่ อบต.น้ำใส	๑๐,๐๐ ๐	๑๐,๐๐ ๐	๑๐,๐๐ ๐	๑๐,๐๐ ๐	๑๐,๐๐ ๐	จำนวนผู้เข้าร่วม กิจกรรมเพิ่มขึ้น	บุคลากรเจ้าหน้าที่อบต. น้ำใสมีคุณธรรมและ จริยธรรม	กองการศึกษา



ที่	โครงการ	วัตถุประสงค์	เป้าหมาย (ผลผลิตของ โครงการ)	งบประมาณและที่มา					ตัวชี้วัด (Kpi)	ผลที่คาดว่าจะได้รับ	หน่วยงาน ที่ รับผิดชอบ
				๒๕๖๖ (บาท)	๒๕๖๗ (บาท)	๒๕๖๘ (บาท)	๒๕๖๙ (บาท)	๒๕๗๐ (บาท)			
๔	โครงการส่งเสริม พระพุทธศาสนาเนื่องในเทศกาล วันเข้าพรรษา	เพื่อให้ประชาชนอนุรักษ์และ ส่งเสริมประเพณีวัฒนธรรมให้คง อยู่สืบไปและชุมชนใกล้เคียง ได้ทำกิจกรรมร่วมกันอย่างสมัค รสมาน	จัดงานประเพณีใน เขต ตำบลน้ำใส	๑๕,๐๐ ๐	๑๕,๐๐ ๐	๑๕,๐๐ ๐	๑๕,๐๐ ๐	๑๕,๐๐ ๐	จำนวนผู้เข้าร่วม กิจกรรมเพิ่มขึ้น	ประชาชนได้รับความรู้ ความสำคัญของวัน เข้าพรรษา และได้ร่วม อนุรักษ์สืบสานประเพณี และวัฒนธรรมที่ดีงาม	กอง การศึกษา
๕	โครงการสืบสานภูมิปัญญา ท้องถิ่นทอผ้าไหม บ้านดอนแหน หมู่ที่ ๘	เพื่อให้ประชาชนได้อนุรักษ์ และส่งเสริมการทอผ้าไหม ไทย	อนุรักษ์การทอผ้า ไหม	๕๐,๐๐ ๐	๕๐,๐๐ ๐	๕๐,๐๐ ๐	๕๐,๐๐ ๐	๕๐,๐๐ ๐	จำนวนผู้เข้าร่วม กิจกรรมเพิ่มขึ้น	ประชาชนมีส่วนร่วมใน การอนุรักษ์การทอผ้า ไหมไทย	กอง การศึกษา
๖	โครงการประเพณีบุญบั้งไฟ	เพื่อส่งเสริมประเพณีอันดี งานให้อยู่คู่ลูกหลาน ตลอดไป	ประชาชนตำบล และใกล้เคียง	๓๐๐,๐ ๐๐	๓๐๐,๐ ๐๐	๓๐๐,๐ ๐๐	๓๐๐,๐ ๐๐	๓๐๐,๐ ๐๐	จำนวนผู้เข้าร่วม กิจกรรมเพิ่มขึ้น	ประชาชนมีส่วนร่วมใน กิจกรรมและส่งเสริม รักษาประเพณีบุญบั้ง ไฟ	กอง การศึกษา
๗	โครงการบุญผะเหวด	เพื่อส่งเสริมประเพณีอันดี งามให้คงอยู่คู่ลูกหลานสืบ ต่อไป	งานบุญประจำปี จังหวัดร้อยเอ็ด	๑๐,๐๐ ๐	๑๐,๐๐ ๐	๑๐,๐๐ ๐	๑๐,๐๐ ๐	๑๐,๐๐ ๐	จำนวนผู้เข้าร่วม กิจกรรมเพิ่มขึ้น	ประชาชนมีส่วนร่วมใน การจัดกิจกรรมและ รักษาประเพณีท้องถิ่น	สำนักปลัด

ที่	โครงการ	วัตถุประสงค์	เป้าหมาย (ผลผลิตของ โครงการ)	งบประมาณและที่มา					ตัวชี้วัด (Kpi)	ผลที่คาดว่าจะได้รับ	หน่วยงาน ที่ รับผิดชอบ
				๒๕๖๖ (บาท)	๒๕๖๗ (บาท)	๒๕๖๘ (บาท)	๒๕๖๙ (บาท)	๒๕๗๐ (บาท)			
๘	โครงการจัดงานประเพณี บวงสรวงพระพรหม	เพื่อให้ประชาชนได้อนุรักษ์ และสืบสานงานประเพณีที่ดี งามสืบไป	จัดงานประเพณีใน อำเภอจตุรธา	๑๐๐,๐ ๐๐	๑๐๐,๐ ๐๐	๑๐๐,๐ ๐๐	๑๐๐,๐ ๐๐	๑๐๐,๐ ๐	จำนวนผู้เข้าร่วม กิจกรรมเพิ่มขึ้น	ประชาชนมีส่วนร่วมใน การจัดกิจกรรม	กอง การศึกษา
๙	โครงการจัดงานประเพณีลอย กระทง	เพื่อส่งเสริมและฟื้นฟูการ ลอยกระทงในวันเพ็ญเดือน สิบสองให้คงอยู่สืบไป	จัดงานประเพณีใน ตำบลน้ำใส	๓๐,๐๐ ๐	๓๐,๐๐ ๐	๓๐,๐๐ ๐	๓๐,๐๐ ๐	๓๐,๐๐ ๐	จำนวนผู้เข้าร่วม กิจกรรมเพิ่มขึ้น	ประชาชนร่วมสืบทอด ประเพณีอันดีงามของ ไทยแต่โบราณและเห็น ความสำคัญของงาน ประเพณีลอยกระทง	กอง การศึกษา
๑๐	โครงการจัดงานประเพณี ปรีวาสกรรม	เพื่อให้ประชาชนได้รู้ถึง ความสำคัญและอนุรักษ์ ประเพณีงานปรีวาสกรรม สืบต่อไป	จัดงานประเพณีใน ตำบลน้ำใส	๓๐,๐๐ ๐	๓๐,๐๐ ๐	๓๐,๐๐ ๐	๓๐,๐๐ ๐	๓๐,๐๐ ๐	จำนวนผู้เข้าร่วม กิจกรรมเพิ่มขึ้น	ประชาชนมีส่วนร่วมใน การจัดกิจกรรมและ เข้าใจถึงความสำคัญของ งานประเพณีท้องถิ่น	กอง การศึกษา

ที่	โครงการ	วัตถุประสงค์	เป้าหมาย (ผลผลิตของ โครงการ)	งบประมาณและที่มา					ตัวชี้วัด (Kpi)	ผลที่คาดว่าจะได้รับ	หน่วยงาน ที่ รับผิดชอบ
				๒๕๖๖ (บาท)	๒๕๖๗ (บาท)	๒๕๖๘ (บาท)	๒๕๖๙ (บาท)	๒๕๗๐ (บาท)			
๑๑	โครงการจัดงานประเพณี แข่งขันเรือยาว	เพื่อเป็นการส่งเสริม อนุรักษ์ รักษาขนบธรรมเนียม ประเพณีให้สืบทอดต่อไป	จัดงานประเพณีใน ตำบลน้ำใส หมู่ที่ ๒, ๑๐	๕๐,๐๐ ๐	๕๐,๐๐ ๐	๕๐,๐๐ ๐	๕๐,๐๐ ๐	๕๐,๐๐ ๐	จำนวนผู้เข้าร่วม กิจกรรมเพิ่มขึ้น	ประชาชนมีส่วนร่วมใน การส่งเสริม อนุรักษ์ รักษาขนบธรรมเนียม	กอง การศึกษา
๑๒	โครงการจัดงานรัฐพิธี	เพื่อเป็นการรำลึกถึงพระ มหากษัตริย์คุณและพระราช กรณียกิจต่างๆและเพื่อน้อม เกล้าฯ ถวายเป็นพระราช กุศลแด่พระมหากษัตริย์ หรือพระบรมวงศ์ ที่ทรงพระ ชนม์อยู่	วันสำคัญต่างๆ ของชาติ เช่น วัน เฉลิมพระชน พรรษา วันพ่อ แห่งชาติ ฯลฯ	๑๐,๐๐ ๐	๑๐,๐๐ ๐	๑๐,๐๐ ๐	๑๐,๐๐ ๐	๑๐,๐๐ ๐	จำนวนผู้เข้าร่วม กิจกรรมเพิ่มขึ้น	ประชาชนมีส่วนร่วมใน การจัดกิจกรรมและทำ ให้รู้ถึงความสำคัญของ พระราชกรณียกิจ ต่างๆ ที่ก่อให้เกิดประโยชน์กับ ประชาชน	สำนักปลัด
๑๓	โครงการประเพณีกวนข้าวทิพย์	เพื่อให้พุทธศาสนิกชนได้วัด ปฏิบัติกิจกรรมทาง พระพุทธศาสนา	พุทธศาสนิกชน ตำบลน้ำใส	๓๐,๐๐ ๐	๓๐,๐๐ ๐	๓๐,๐๐ ๐	๓๐,๐๐ ๐	๓๐,๐๐ ๐	จำนวนผู้เข้าร่วม กิจกรรมเพิ่มขึ้น	เกิดความรักสามัคคี ภายในหมู่บ้านและ ตำบล	กอง การศึกษา

ที่	โครงการ	วัตถุประสงค์	เป้าหมาย (ผลผลิตของ โครงการ)	งบประมาณและที่มา					ตัวชี้วัด (Kpi)	ผลที่คาดว่าจะได้รับ	หน่วยงาน ที่ รับผิดชอบ
				๒๕๖๖ (บาท)	๒๕๖๗ (บาท)	๒๕๖๘ (บาท)	๒๕๖๙ (บาท)	๒๕๗๐ (บาท)			
๑๔	โครงการจัดงานประเพณีทอด เทียนรวม	เพื่อให้ประชาชนได้อุทิศ และส่งเสริมประเพณีทอด เทียนรวมสืบไป	จัดงานประเพณีใน ตำบลน้ำใส	๔๐,๐๐ ๐	๔๐,๐๐ ๐	๔๐,๐๐ ๐	๔๐,๐๐ ๐	๔๐,๐๐ ๐	จำนวนผู้เข้าร่วม กิจกรรมเพิ่มขึ้น	ประชาชนมีส่วนร่วมใน การจัดกิจกรรมประ เพณีทอดเทียนรวม	กอง การศึกษา
๑๕	โครงการจัดงานประเพณีบุญสง กุ	เพื่อให้ประชาชนทั่วไปและ นักท่องเที่ยวได้สัมผัสการปิต ทองสงกุ	จัดงานประเพณีใน ตำบลน้ำใส หมู่ที่ ๑	๕๐,๐๐ ๐	๕๐,๐๐ ๐	๕๐,๐๐ ๐	๕๐,๐๐ ๐	๕๐,๐๐ ๐	จำนวนผู้เข้าร่วม กิจกรรมเพิ่มขึ้น	ประชาชนมีส่วนร่วมใน การจัดกิจกรรมและ สร้างชื่อเสียงเป็นแหล่ง ท่องเที่ยว	กอง การศึกษา
๑๖	โครงการชูธรรมนำชีวิต	เพื่อปลูกฝังให้ประชาชนได้มี โอกาสทำบุญเข้าวัดปฏิบัติ ธรรม	ประชาชนตำบล น้ำใส	๕,๐๐๐	๕,๐๐๐	๕,๐๐๐	๕,๐๐๐	๕,๐๐๐	จำนวนผู้เข้าร่วม กิจกรรมเพิ่มขึ้น	ประชาชนมีส่วนร่วมใน การจัดกิจกรรม	กอง การศึกษา
๑๗	โครงการส่งเสริมคุณธรรม จริยธรรมประจำปี	เพื่อส่งเสริมคุณธรรมและ จริยธรรม	ประชาชนตำบล น้ำใส	๕,๐๐๐	๕,๐๐๐	๕,๐๐๐	๕,๐๐๐	๕,๐๐๐	จำนวนผู้เข้าร่วม กิจกรรมเพิ่มขึ้น	ประชาชนมีคุณธรรม จริยธรรมในการ ดำรงชีวิต	กอง สวัสดิการฯ

ที่	โครงการ	วัตถุประสงค์	เป้าหมาย (ผลผลิตของ โครงการ)	งบประมาณและที่มา					ตัวชี้วัด (Kpi)	ผลที่คาดว่าจะได้รับ	หน่วยงาน ที่ รับผิดชอบ
				๒๕๖๖ (บาท)	๒๕๖๗ (บาท)	๒๕๖๘ (บาท)	๒๕๖๙ (บาท)	๒๕๗๐ (บาท)			
๑๘	โครงการสร้างสุขให้แผ่นดิน	เพื่อพัฒนาการบริการเชิงรุกของอำเภอให้มีคุณภาพตามมาตรฐานการบริการประชาชน	ประชาชนในเขตอำเภอจตุรฯ	๓,๐๐๐	๓,๐๐๐	๓,๐๐๐	๓,๐๐๐	๓,๐๐๐	จำนวนผู้เข้าร่วมกิจกรรมเพิ่มขึ้น	การบริการเชิงรุกของอำเภอมีคุณภาพมาตรฐานการบริการประชาชน	กองการศึกษา
๑๙	โครงการปฏิบัติธรรมสำหรับศาสนิกชนตำบลน้ำใส	เพื่อปลูกฝังคุณธรรมและจริยธรรม	ประชาชนตำบลน้ำใส	๗๕,๐๐ ๐	๗๕,๐๐ ๐	๗๕,๐๐ ๐	๗๕,๐๐ ๐	๗๕,๐๐ ๐	จำนวนผู้เข้าร่วมกิจกรรมเพิ่มขึ้น	ปลูกฝังคุณธรรมและจริยธรรม	กองสวัสดิการฯ
๒๐	โครงการส่งเสริมคุณธรรมจริยธรรม ประจำปี	เพื่อส่งเสริมคุณธรรมจริยธรรมให้ประชาชนได้รับการปลูกฝังคุณธรรมและจริยธรรม	ประชาชนตำบลน้ำใส	๒๐,๐๐ ๐	๒๐,๐๐ ๐	๒๐,๐๐ ๐	๒๐,๐๐ ๐	๒๐,๐๐ ๐	จำนวนผู้เข้าร่วมกิจกรรมเพิ่มขึ้น	ประชาชนได้รับการพัฒนาคุณธรรมจริยธรรม	กองการศึกษา
๒๑	โครงการเข้าร่วมการแข่งขันกีฬาท้องถิ่น ท้องที่และประชาชนตำบลยาเสพติด	เพื่อส่งเสริมให้ประชาชนได้ร่วมกันเล่นกีฬา	ประชาชนทั่วไป	๕๐,๐๐ ๐	๕๐,๐๐ ๐	๕๐,๐๐ ๐	๕๐,๐๐ ๐	๕๐,๐๐ ๐	จำนวนผู้เข้าร่วมกิจกรรมเพิ่มขึ้น	ประชาชนมีส่วนร่วมในการจัดกิจกรรมและทำให้เกิดความสามัคคียิ่งขึ้น	กองการศึกษา

ที่	โครงการ	วัตถุประสงค์	เป้าหมาย (ผลผลิตของ โครงการ)	งบประมาณและที่มา					ตัวชี้วัด (Kpi)	ผลที่คาดว่าจะได้รับ	หน่วยงาน ที่ รับผิดชอบ
				๒๕๖๖ (บาท)	๒๕๖๗ (บาท)	๒๕๖๘ (บาท)	๒๕๖๙ (บาท)	๒๕๗๐ (บาท)			
๒๒	โครงการสานสัมพันธ์กีฬาเพื่อ ต้านยาเสพติด	เพื่อส่งเสริมให้ประชาชนได้ ร่วมกันเล่นกีฬา	ประชาชนทั่วไป	๒๐,๐๐ ๐	๒๐,๐๐ ๐	๒๐,๐๐ ๐	๒๐,๐๐ ๐	๒๐,๐๐๐	จำนวนผู้เข้าร่วม กิจกรรมเพิ่มขึ้น	ประชาชนมีส่วนร่วมใน การจัดกิจกรรมและทำ ให้เกิดความสามัคคี ยิ่งขึ้น	กอง การศึกษา
๒๓	โครงการพัฒนาศักยภาพผู้นำ สตรี	เพื่อเพิ่มศักยภาพผู้นำสตรี ตำบลน้ำใส	ผู้นำสตรีตำบลน้ำ ใส	๕,๐๐๐	๕,๐๐๐	๕,๐๐๐	๕,๐๐๐	๕,๐๐๐	จำนวนผู้เข้าร่วม กิจกรรมเพิ่มขึ้น	ผู้นำสตรีตำบลน้ำใสมี การพัฒนาศักยภาพ อย่างต่อเนื่อง	กอง การศึกษา
๒๔	โครงการจัดซื้ออุปกรณ์กีฬาประจำ ศูนย์กีฬาชุมชน	เพื่อให้ประชาชนได้มีอุปกรณ์ ในการเล่นกีฬา	จัดซื้ออุปกรณ์กีฬา ๑๐ ชุด	๑๐๐,๐๐ ๐	๑๐๐,๐๐ ๐	๑๐๐,๐๐ ๐	๑๐๐,๐๐ ๐	๑๐๐,๐๐๐	จำนวนหมู่บ้านได้รับ อุปกรณ์กีฬา ๑๐๐%	ประชาชนมีอุปกรณ์กีฬา เล่นกีฬาทุกหมู่บ้าน	กอง การศึกษา
๒๕	โครงการรวบรวมวัฒนธรรมประจำ ท้องถิ่นและจัดทำข้อมูลวัฒนธรรม ท้องถิ่น	เพื่อให้ทราบวิถีชีวิตของคน ชุมชนเพื่อให้มีแหล่งข้อมูลที่ ง่ายต่อการสืบค้น	ข้าวของเครื่องใช้ ชีวิตของคนใน อดีตข้อมูล วัฒนธรรม	๑๐,๐๐๐	๑๐,๐๐๐	๑๐,๐๐๐	๑๐,๐๐๐	๑๐,๐๐๐	ข้อมูลวัฒนธรรม ตำบลน้ำใสได้รับการ รวบรวม	มีแหล่งข้อมูลที่ง่ายต่อการ สืบค้น	กอง การศึกษา
รวม	โครงการ			๒๕	๒๕	๒๕	๒๕	๒๕			

ก.ยุทธศาสตร์ชาติ ๒๐ ปี ยุทธศาสตร์ที่ ๕ ด้านการสร้างการเติบโตบนคุณภาพชีวิตที่เป็นมิตรต่อสิ่งแวดล้อม

(แบบ ผ.๐๒)

ข.แผนพัฒนาเศรษฐกิจและสังคมแห่งชาติ ฉบับที่ ๑๓ หมายเหตุที่ ๑๑ ไทยสามารถลดความเสี่ยงและผลกระทบจากภัยธรรมชาติและการเปลี่ยนแปลงสภาพภูมิอากาศ

ค.Sustainable Development Goals : SDGs เป้าหมายที่ ๘ : ส่งเสริมการเติบโตทางเศรษฐกิจที่ต่อเนื่อง ครอบคลุม และยั่งยืน การจ้างงานเต็มที่มีผลิตภาพ และการมีงานที่เหมาะสมสำหรับทุกคน

ง.ยุทธศาสตร์จังหวัดที่ ๔ สร้างความสมดุลทรัพยากรธรรมชาติและสิ่งแวดล้อมให้มีคุณภาพยั่งยืน

จ.ยุทธศาสตร์การพัฒนาขององค์กรปกครองส่วนท้องถิ่นในเขตจังหวัดที่ ยุทธศาสตร์ที่ ๓ ด้านการพัฒนาที่สมดุลและยั่งยืน

๔. ยุทธศาสตร์การพัฒนาด้านเศรษฐกิจ

๔.๑ กลยุทธ์ พัฒนาแหล่งน้ำ และการชลประทาน

(๑) แผนงานการเกษตร

ที่	โครงการ	วัตถุประสงค์	เป้าหมาย (ผลผลิตของโครงการ)	งบประมาณและที่มา					ตัวชี้วัด (Kpi)	ผลที่คาดว่าจะได้รับ	หน่วยงาน ที่ รับผิดชอบ
				๒๕๖๖ (บาท)	๒๕๖๗ (บาท)	๒๕๖๘ (บาท)	๒๕๖๙ (บาท)	๒๕๗๐ (บาท)			
๑	โครงการขุดสระน้ำขนาดใหญ่ เพื่อการเกษตร บ้านน้ำใสหมู่ที่ ๑	กักเก็บน้ำเพื่อ การเกษตรและเลี้ยงสัตว์	ที่ดินประชาชน หมู่ที่ ๑	๑๐๐,๐ ๐๐	๑๐๐,๐ ๐๐	๑๐๐,๐ ๐๐	๑๐๐,๐ ๐๐	๑๐๐,๐ ๐๐	ปริมาณการกัก เก็บน้ำเพิ่มขึ้น	น้ำใช้เพียงพอต่อการเกษตร	กองช่าง
๒	โครงการก่อสร้างฝายน้ำล้น บ้านน้ำใสหมู่ที่ ๑	กักเก็บน้ำเพื่อ การเกษตรและเลี้ยงสัตว์	ฝายน้ำล้นหมู่ที่ ๑ ตามแบบอบต.กำหนด	๑๐๐,๐ ๐๐	๑๐๐,๐ ๐๐	๑๐๐,๐ ๐๐	๑๐๐,๐ ๐๐	๑๐๐,๐ ๐๐	ปริมาณการกัก เก็บน้ำเพิ่มขึ้น	น้ำใช้เพียงพอต่อการเกษตร	กองช่าง
๓	โครงการขุดลอกหนองนกเขียน บ้าน น้ำใสหมู่ที่ ๖	กักเก็บน้ำเพื่อการเกษตร และเลี้ยงสัตว์	ขุดลอกหนองนกเขียน กว้าง ๕๕ ม.ยาว ๑๑๒ ม. ลึก ๓ ม. ความจุ ๑๘,๔๘๐ ลบ.ม.	๒,๕๐๐,๐ ๐๐	๒,๕๐๐,๐ ๐๐	๒,๕๐๐,๐ ๐๐	๒,๕๐๐,๐ ๐๐	๒,๕๐๐,๐ ๐๐	ปริมาณการกักเก็บน้ำ เพิ่มขึ้น	น้ำใช้เพียงพอต่อการเกษตร	กองช่าง

ที่	โครงการ	วัตถุประสงค์	เป้าหมาย (ผลผลิตของโครงการ)	งบประมาณและที่มา					ตัวชี้วัด (Kpi)	ผลที่คาดว่าจะได้รับ	หน่วยงาน ที่ รับผิดชอบ
				๒๕๖๖ (บาท)	๒๕๖๗ (บาท)	๒๕๖๘ (บาท)	๒๕๖๙ (บาท)	๒๕๗๐ (บาท)			
๔	โครงการขุดลอกหนองหมู่บ้าน น้ำใสหมู่ที่ ๑	กักเก็บน้ำเพื่อ การเกษตรและเลี้ยงสัตว์	ขุดลอกหนองหมู่บ้านกว้าง ๗๐ ม.ยาว ๗๕ ม. ลึก ๓ ม. ความจุ ๑๕,๗๕๐ ลิบ.ม.	๒,๐๐๐, ๐๐๐	๒,๐๐๐, ๐๐๐	๒,๐๐๐, ๐๐๐	๒,๐๐๐, ๐๐๐	๒,๐๐๐, ๐๐๐	ปริมาณการกัก เก็บน้ำเพิ่มขึ้น	น้ำใช้เพียงพอต่อการเกษตร	กองช่าง
๕	โครงการขุดลอกหนองชุมชน บ้านชุมชนหมู่ที่ ๙	เพื่อกักเก็บน้ำเพื่อ การเกษตร	ขุดลอกหนองชุมชน กว้าง ๘๐ ม.ยาว ๘๕ ม. ลึก ๓ ม. ความจุ ๒๐,๔๐๐ ลิบ.ม.	๒,๕๐๐, ๐๐๐	๒,๕๐๐, ๐๐๐	๒,๕๐๐, ๐๐๐	๒,๕๐๐, ๐๐๐	๒,๕๐๐, ๐๐๐	ปริมาณการกัก เก็บน้ำเพิ่มขึ้น	ประชาชนมีน้ำใช้เพื่อ การเกษตร	กองช่าง
๖	โครงการขุดลอกหนองแก บ้าน เทียมแซ่หมู่ที่ ๒	เพื่อกักเก็บน้ำเพื่อ การเกษตร	ขุดลอกหนองแก กว้าง ๖๘ ม.ยาว ๘๕ ม. ลึก ๓ ม. ความจุ ๑๗,๓๔๐ ลิบ.ม.	๒,๐๐๐, ๐๐๐	๒,๐๐๐, ๐๐๐	๒,๐๐๐, ๐๐๐	๒,๐๐๐, ๐๐๐	๒,๐๐๐, ๐๐๐	ปริมาณการกัก เก็บน้ำเพิ่มขึ้น	ประชาชนมีน้ำใช้เพื่อ การเกษตร	กองช่าง
๗	โครงการขุดลอกลำห้วยกุดน้ำใส หมู่ที่ ๑,๖ หมู่ที่ ๒,๑๐ หมู่ที่ ๘,๕	กักเก็บน้ำเพื่อ การเกษตรและเลี้ยงสัตว์	ขุดลอกลำห้วยกุดน้ำ ใส กว้าง ๒๕ ม.ยาว ๓,๕๐๐ ม. ลึก ๓ ม. ความจุ ๒๖๒,๕๐๐ ลิบ.ม.	๑๐,๐๐ ๐,๐๐๐	๑๐,๐๐ ๐,๐๐๐	๑๐,๐๐ ๐,๐๐๐	๑๐,๐๐ ๐,๐๐๐	๑๐,๐๐ ๐,๐๐๐	ปริมาณการกัก เก็บน้ำเพิ่มขึ้น	ประชาชนมีน้ำใช้เพื่อ การเกษตร	กองช่าง
๘	โครงการก่อสร้างฝายน้ำล้น บ้านทาง กุดหมู่ที่ ๕	กักเก็บน้ำเพื่อการเกษตร และเลี้ยงสัตว์	ฝายน้ำล้นหมู่ที่ ๕ ตาม แบบอบต.กำหนด	๑๐๐,๐๐ ๐	๑๐๐,๐๐ ๐	๑๐๐,๐๐ ๐	๑๐๐,๐๐ ๐	๑๐๐,๐๐ ๐	ปริมาณการกักเก็บน้ำ เพิ่มขึ้น	น้ำใช้เพียงพอต่อการเกษตร	กองช่าง



ที่	โครงการ	วัตถุประสงค์	เป้าหมาย (ผลผลิตของ โครงการ)	งบประมาณและที่มา					ตัวชี้วัด (Kpi)	ผลที่คาดว่าจะได้รับ	หน่วยงาน ที่ รับผิดชอบ
				๒๕๖๖ (บาท)	๒๕๖๗ (บาท)	๒๕๖๘ (บาท)	๒๕๖๙ (บาท)	๒๕๗๐ (บาท)			
๙	โครงการส่งเสริมอบรมอาชีพ ระยะสั้น	ฝึกอบรมอาชีพต่าง ๆ ให้ ประชาชนนำไปทำเป็น อาชีพเสริมหรืออาชีพหลัก ได้	ประชาชน หมู่ที่ ๑ - ๑๐ ตำบลน้ำใส	๒๐,๐๐ ๐	๒๐,๐๐ ๐	๒๐,๐๐ ๐	๒๐,๐๐ ๐	๒๐,๐๐ ๐	จำนวนผู้เข้าร่วม กิจกรรมเพิ่มขึ้น	ประชาชนสามารถทำเป็น อาชีพ เพื่อเพิ่มรายได้ให้แก่ ครัวเรือน	กอง สวัสดิการฯ
๑๐	โครงการปลูกผักปลอดภัยจาก สารพิษ	ส่งเสริมการปลูกผัก เพื่อ เพิ่มรายได้ให้แก่เกษตรกร และลดรายจ่าย	ประชาชน หมู่ที่ ๑ - ๑๐ ตำบลน้ำใส	๒๐,๐๐ ๐	๒๐,๐๐ ๐	๒๐,๐๐ ๐	๒๐,๐๐ ๐	๒๐,๐๐ ๐	จำนวนผู้เข้าร่วม กิจกรรมเพิ่มขึ้น	เกษตรกรมีรายได้เพิ่มและ สร้างงานให้ประชาชนตลอดปี	กอง สวัสดิการฯ
๑๑	โครงการส่งเสริมการเพาะเห็ดใน ครัวเรือน	เพื่อเพิ่มรายได้ในครัวเรือน และเกษตรกรมีงานทำตลอด ปี	ประชาชน หมู่ที่ ๑ - ๑๐ ตำบลน้ำ ใส	๑๐,๐๐ ๐	๑๐,๐๐ ๐	๑๐,๐๐ ๐	๑๐,๐๐ ๐	๑๐,๐๐ ๐	จำนวนผู้เข้าร่วม กิจกรรมเพิ่มขึ้น	เกษตรกรมีรายได้เพิ่มและ สร้างงานให้ประชาชนตลอดปี	กอง สวัสดิการฯ
๑๒	โครงการส่งเสริมการเลี้ยงปลา - เลี้ยงกบ	ส่งเสริมการสร้างรายได้ให้ ประชาชน	ประชาชน หมู่ที่ ๑ - ๑๐ ตำบลน้ำใส	๑๐,๐๐ ๐	๑๐,๐๐ ๐	๑๐,๐๐ ๐	๑๐,๐๐ ๐	๑๐,๐๐ ๐	จำนวนผู้เข้าร่วม กิจกรรมเพิ่มขึ้น	ประชาชนมีได้เพิ่มขึ้นและมี งานทำตลอดปี	กอง สวัสดิการฯ

ที่	โครงการ	วัตถุประสงค์	เป้าหมาย (ผลผลิตของ โครงการ)	งบประมาณและที่มา					ตัวชี้วัด (Kpi)	ผลที่คาดว่าจะได้รับ	หน่วยงานที่ รับผิดชอบ
				๒๕๖๖ (บาท)	๒๕๖๗ (บาท)	๒๕๖๘ (บาท)	๒๕๖๙ (บาท)	๒๕๗๐ (บาท)			
๑๓	โครงการป้องกันกำจัดศัตรูพืช	เพื่อส่งเสริมให้เกษตรกรมีความรู้ในการป้องกันกำจัดศัตรูพืชและมีการใช้สารเคมีอย่างถูกต้อง	ประชาชน หมู่ที่ ๑ - ๑๐ ตำบลน้ำใส	๑๐,๐๐ ๐	๑๐,๐๐ ๐	๑๐,๐๐ ๐	๑๐,๐๐ ๐	๑๐,๐๐ ๐	จำนวนผู้เข้าร่วม กิจกรรมเพิ่มขึ้น	เกษตรกรมีความรู้เรื่อง สารเคมีและใช้สารเคมี ในการป้องกันกำจัด ศัตรูพืชถูกต้อง	กองสวัสดิการ ฯ
๑๔	โครงการส่งเสริมและพัฒนากลุ่ม ผลิตเห็ดเชิงการค้า	เพื่อเชื่อมโยงกลุ่มผู้ผลิตและผู้รับซื้อในรูปกลุ่มวิสาหกิจ ชุมชน	ประชาชน หมู่ที่ ๑ - ๑๐ ตำบลน้ำใส	๑๐,๐๐ ๐	๑๐,๐๐ ๐	๑๐,๐๐ ๐	๑๐,๐๐ ๐	๑๐,๐๐ ๐	จำนวนผู้เข้าร่วม กิจกรรมเพิ่มขึ้น	ประชาชนมีได้เพิ่มขึ้น และมีงานทำตลอดปี	กองสวัสดิการ ฯ
๑๕	โครงการส่งเสริมการจักสาน ตะกร้าพลาสติก	เพื่อส่งเสริมให้ประชาชนได้มี ความรู้การจักสานตะกร้า พลาสติก	ประชาชน หมู่ที่ ๑ - ๑๐ ตำบลน้ำใส	๑๐,๐๐ ๐	๑๐,๐๐ ๐	๑๐,๐๐ ๐	๑๐,๐๐ ๐	๑๐,๐๐ ๐	จำนวนผู้เข้าร่วม กิจกรรมเพิ่มขึ้น	ประชาชนมีรายได้ เพิ่มขึ้นและมีงานทำ ตลอดปี	กองสวัสดิการ ฯ
๑๖	โครงการส่งเสริมและสนับสนุน พัฒนากลุ่มอาชีพ	สนับสนุนทุนกลุ่มอาชีพต่าง ๆ เพื่อนำไปทำเป็นอาชีพ เสริมหรืออาชีพหลักได้	กลุ่มอาชีพ หมู่ที่ ๑ - ๑๐ ตำบลน้ำ ใส	๑๐๐,๐ ๐	๑๐๐,๐ ๐	๑๐๐,๐ ๐	๑๐๐,๐ ๐	๑๐๐,๐ ๐	จำนวนกลุ่มอาชีพที่ ได้รับการสนับสนุน ร้อยละ ๑๐๐	กลุ่มสามารถพัฒนา กลุ่มให้เข้มแข็ง ช่วยเหลือตนเอง	กองสวัสดิการ ฯ

ที่	โครงการ	วัตถุประสงค์	เป้าหมาย (ผลผลิตของ โครงการ)	งบประมาณและที่มา					ตัวชี้วัด (Kpi)	ผลที่คาดว่าจะได้รับ	หน่วยงานที่ รับผิดชอบ
				๒๕๖๖ (บาท)	๒๕๖๗ (บาท)	๒๕๖๘ (บาท)	๒๕๖๙ (บาท)	๒๕๗๐ (บาท)			
๑๗	โครงการสนับสนุนเมล็ดพันธุ์พืช	เพื่อส่งเสริมให้ประชาชนมี รายได้ ลดรายจ่ายใน ครัวเรือน	ประชาชน หมู่ที่ ๑ - ๑๐ ตำบลน้ำใส	๑๐๐,๐ ๐	๑๐๐,๐ ๐	๑๐๐,๐ ๐	๑๐๐,๐ ๐	๑๐๐,๐ ๐	จำนวนผู้เข้าร่วม กิจกรรมเพิ่มขึ้น	ประชาชนมีรายได้ เพิ่มขึ้นและมีงานทำ ตลอดปี	กองสวัสดิการ ฯ
รวม	โครงการ			๑๗	๑๗	๑๗	๑๗	๑๗			

(แบบ ผ.๐๒)

ก.ยุทธศาสตร์ชาติ ๒๐ ปี ยุทธศาสตร์ที่ ๔ ด้านการสร้างโอกาสความเสมอภาคและเท่าเทียมกันทางสังคม

ข.แผนพัฒนาเศรษฐกิจและสังคมแห่งชาติ ฉบับที่ ๑๓ หมายเหตุที่ ๘ ไทยมีพื้นที่และเมืองอัจฉริยะที่น่าอยู่ ปลอดภัย เด็ดขาดได้อย่างยั่งยืน

ค.Sustainable Development Goals : SDGs เป้าหมายที่ ๓ : สร้างหลักประกันว่าคนมีชีวิตที่มีสุขภาพดีและส่งเสริมความเป็นอยู่ที่ดีสำหรับทุกคนในทุกวัย

ง.ยุทธศาสตร์จังหวัดที่ ๕ รักษาความมั่นคงภายในและการบริหารจัดการภาครัฐ

จ.ยุทธศาสตร์การพัฒนาขององค์กรปกครองส่วนท้องถิ่นในเขตจังหวัดที่ ๒ การสร้างความเข้มแข็งของครอบครัวชุมชน และสังคม

๕. ยุทธศาสตร์การพัฒนาด้านสังคมและสิ่งแวดล้อม

๕.๑ กลยุทธ์ สนับสนุนการป้องกันและแก้ไขปัญหาเสพติดและความปลอดภัยในชีวิตและทรัพย์สินของประชาชน

(๑) แผนงานการรักษาความสงบภายใน

ที่	โครงการ	วัตถุประสงค์	เป้าหมาย (ผลผลิตของ โครงการ)	งบประมาณและที่มา					ตัวชี้วัด (Kpi)	ผลที่คาดว่าจะได้รับ	หน่วยงานที่ รับผิดชอบ
				๒๕๖๖ (บาท)	๒๕๖๗ (บาท)	๒๕๖๘ (บาท)	๒๕๖๙ (บาท)	๒๕๗๐ (บาท)			
๑	โครงการฝึกอบรมจัดตั้ง อาสาสมัครป้องกันภัยฝ่าย พลเรือน (อปพร.) ตำบลน้ำ ใส	เพื่อเตรียมความพร้อมด้านกำลัง พลในการรักษาความสงบ เรียบร้อยของชุมชนและงาน ป้องกันและบรรเทาสาธารณภัย	อปพร.ตำบลน้ำใส	๒๐๐,๐ ๐๐	๒๐๐,๐ ๐๐	๒๐๐,๐ ๐๐	๒๐๐,๐ ๐๐	๒๐๐,๐ ๐๐	จำนวนผู้เข้ารับ การอบรมผ่านการ อบรม ๑๐๐%	มีความพร้อมด้านกำลังพลใน การรักษาความสงบเรียบร้อย ของชุมชนและเพื่องานป้องกัน และบรรเทาสาธารณภัยใน ชุมชน	สำนักปลัด
๒	โครงการเฝ้าระวังเหตุร้ายในเขต พื้นที่ตำบลน้ำใส	เพื่อเป็นการป้องกันเหตุร้าย ที่อาจเกิดขึ้นได้ตลอดเวลา ในเขตพื้นที่ตำบลน้ำใส	พื้นที่ตำบลน้ำใส	๕๐,๐๐ ๐	๕๐,๐๐ ๐	๕๐,๐๐ ๐	๕๐,๐๐ ๐	๕๐,๐๐ ๐	จำนวนประชาชน ที่ได้รับเหตุลดลง ๑๐๐%	ไม่เกิดเหตุร้ายแรงและ รักษาความสงบเรียบร้อย ภายในชุมชน	สำนักปลัด

ที่	โครงการ	วัตถุประสงค์	เป้าหมาย (ผลผลิตของ โครงการ)	งบประมาณและที่มา					ตัวชี้วัด (Kpi)	ผลที่คาดว่าจะได้รับ	หน่วยงานที่ รับผิดชอบ
				๒๕๖๖ (บาท)	๒๕๖๗ (บาท)	๒๕๖๘ (บาท)	๒๕๖๙ (บาท)	๒๕๗๐ (บาท)			
๓	โครงการป้องกันและลดอุบัติเหตุในช่วงเทศกาลปีใหม่	ดูแลป้องกันและอุบัติเหตุช่วงเทศกาลปีใหม่	ลดการเกิดอุบัติเหตุในช่วงเทศกาลปีใหม่	๒๑,๐๐ ๐	๒๑,๐๐ ๐	๒๑,๐๐ ๐	๒๑,๐๐ ๐	๒๑,๐๐ ๐	ป้องกันอุบัติเหตุ ๑๐๐%	ประชาชนได้รับความสะดวกรวดเร็วในการเดินทาง	สำนักปลัด
๔	โครงการป้องกันและลดอุบัติเหตุในช่วงเทศกาลสงกรานต์	ดูแลป้องกันและอุบัติเหตุช่วงเทศกาลสงกรานต์	ลดการเกิดอุบัติเหตุในช่วงเทศกาลสงกรานต์	๒๑,๐๐ ๐	๒๑,๐๐ ๐	๒๑,๐๐ ๐	๒๑,๐๐ ๐	๒๑,๐๐ ๐	ป้องกันอุบัติเหตุ ๑๐๐%	ประชาชนได้รับความสะดวกรวดเร็วในการเดินทาง	สำนักปลัด
๕	โครงการฝึกอบรมชุดปฏิบัติการจิตอาสาภัยพิบัติประจำองค์การบริหารส่วนตำบลน้ำใส	เพื่อเตรียมความพร้อมด้านกำลังพลในการช่วยเหลือเมื่อเกิดเหตุภัยพิบัติ	ประชาชนจิตอาสาภัยพิบัติตำบลน้ำใส	๑๕๐,๐ ๐๐	๑๕๐,๐ ๐๐	๑๕๐,๐ ๐๐	๑๕๐,๐ ๐๐	๑๕๐,๐ ๐๐	จำนวนผู้เข้ารับการอบรมผ่านการฝึกอบรม ๑๐๐%	มีความพร้อมด้านกำลังพลในการช่วยเหลือเมื่อเกิดภัยพิบัติ	สำนักปลัด
๖	โครงการศูนย์ปฏิบัติการร่วมในการช่วยเหลือประชาชนของอปท	เพื่อรวบรวมปัญหาของประชาชนและพิจารณาให้ความช่วยเหลือตามอำนาจหน้าที่	ประชาชนในเขตพื้นที่	๑๕,๐๐ ๐	๑๕,๐๐ ๐	๑๕,๐๐ ๐	๑๕,๐๐ ๐	๑๕,๐๐ ๐	ประชาชนได้รับการช่วยเหลือ ๑๐๐ %	เป็นสถานที่กลางในการให้คำปรึกษาหรือแนะนำหลักเกณฑ์วิธีการในการขอรับความช่วยเหลือด้านต่างๆ	สำนักปลัด

ที่	โครงการ	วัตถุประสงค์	เป้าหมาย (ผลผลิตของ โครงการ)	งบประมาณและที่มา					ตัวชี้วัด (Kpi)	ผลที่คาดว่าจะได้รับ	หน่วยงานที่ รับผิดชอบ
				๒๕๖๖ (บาท)	๒๕๖๗ (บาท)	๒๕๖๘ (บาท)	๒๕๖๙ (บาท)	๒๕๗๐ (บาท)			
๗	โครงการฝึกอบรมทบทวน อาสาสมัครป้องกันภัยฝ่ายพล เรือน (อปพร.) ตำบลน้ำใส	เพื่อเตรียมความพร้อมด้านกำลัง พลในการรักษาความสงบ เรียบร้อยของชุมชนและงาน ป้องกันและบรรเทาสาธารณภัย	อปพร.ตำบลน้ำใส	๒๐๐,๐ ๐๐	๒๐๐,๐ ๐๐	๒๐๐,๐ ๐๐	๒๐๐,๐ ๐๐	๒๐๐,๐ ๐๐	จำนวนผู้เข้ารับ การอบรมผ่านการ อบรม ๑๐๐%	มีความพร้อมด้านกำลังพลใน การรักษาความสงบเรียบร้อย ของชุมชนและเพื่องานป้องกัน และบรรเทาสาธารณภัยใน ชุมชน	สำนักปลัด
รวม	โครงการ			๗	๗	๗	๗	๗			

๕. ยุทธศาสตร์การพัฒนาด้านสังคมและสิ่งแวดล้อม

๕.๒ กลยุทธ์ ส่งเสริมและสนับสนุนการจัดสวัสดิการสังคมและพัฒนาคุณภาพชีวิตเด็ก เยาวชน สตรี ผู้สูงอายุ ผู้พิการ และผู้ด้อยโอกาสทางสังคม

(๑) แผนงานสังคมสงเคราะห์

ที่	โครงการ	วัตถุประสงค์	เป้าหมาย (ผลผลิตของโครงการ)	งบประมาณและที่มา					ตัวชี้วัด (Kpi)	ผลที่คาดว่าจะได้รับ	หน่วยงานที่ รับผิดชอบ
				๒๕๖๖ (บาท)	๒๕๖๗ (บาท)	๒๕๖๘ (บาท)	๒๕๖๙ (บาท)	๒๕๗๐ (บาท)			
๑	โครงการป้องกันโรค ไข้เลือดออก	จัดหาวัสดุเคมีภัณฑ์ และอุปกรณ์เพื่อกำจัด ยุงลายพาหะของโรค ไข้เลือดออก	ประชาชนตำบลน้ำใส	๕๐,๐๐ ๐	๕๐,๐๐ ๐	๕๐,๐๐ ๐	๕๐,๐๐ ๐	๕๐,๐๐ ๐	จำนวนผู้ป่วย ไข้เลือดออกลดลง ร้อยละ ๑๐๐	ป้องกันโรค ไข้เลือดออกทั้งตำบล	กองสวัสดิการฯ
๒	โครงการวันผู้สูงอายุ	เพื่อส่งเสริมประเพณี อันดีงามและให้ ผู้สูงอายุได้พบปะทำ กิจกรรมร่วมกันและ เกิดความสุขสนาน	จัดงานวันผู้สูงอายุ อบต.น้ำใส	๑๐๐,๐ ๐๐	๑๐๐,๐ ๐๐	๑๐๐,๐ ๐๐	๑๐๐,๐ ๐๐	๑๐๐,๐ ๐๐	จำนวนผู้เข้าร่วม กิจกรรม ๘๐%	ประชาชนได้ร่วมกัน ทำกิจกรรมเกิดความ รักความผูกพันและ ความอบอุ่นและได้ พบปะแลกเปลี่ยน ความคิดเห็นได้ร่วม กิจกรรมทำให้เกิด ความสุขสนาน	กองสวัสดิการฯ
๓	โครงการฝึกอบรมให้ ความรู้เรื่องการคัดแยก ขยะในครัวเรือน	เพื่อส่งเสริมการกำจัด ขยะให้ถูกต้อง	จำนวนครัวเรือนในตำบล	๒๐,๐๐ ๐	๒๐,๐๐ ๐	๒๐,๐๐ ๐	๒๐,๐๐ ๐	๒๐,๐๐ ๐	จำนวนครัวเรือนที่ เข้าร่วม ๑๐๐ %	ปริมาณขยะในตำบล ถูกกำจัดอย่างถูกต้อง	กองสวัสดิการฯ

ที่	โครงการ	วัตถุประสงค์	เป้าหมาย (ผลผลิตของ โครงการ)	งบประมาณและที่มา					ตัวชี้วัด (Kpi)	ผลที่คาดว่าจะ ได้รับ	หน่วยงานที่ รับผิดชอบ
				๒๕๖๖ (บาท)	๒๕๖๗ (บาท)	๒๕๖๘ (บาท)	๒๕๖๙ (บาท)	๒๕๗๐ (บาท)			
๔	โครงการกิจกรรมสภาเด็กและ เยาวชนตำบลน้ำใส “ค่ายร่วมใจ กันทำดีเพิ่มพื้นที่สร้างสรรค์ สำหรับเด็กเยาวชน”	เพื่อสร้างเด็กเยาวชนให้เป็น คนดี	เด็กเยาวชนตำบล น้ำใส	๒๐,๐๐ ๐	๒๐,๐๐ ๐	๒๐,๐๐ ๐	๒๐,๐๐ ๐	๒๐,๐๐ ๐	จำนวนผู้เข้าร่วม กิจกรรมร้อยละ ๑๐๐	เด็กเยาวชนได้รับ การปลูกฝังการทำ ความดีและกล้า แสดงออกในทางที่ดี	กองสวัสดิการฯ
๕	โครงการเยี่ยมบ้านผู้สูงอายุ และ พิการ	เพื่อเยี่ยมบ้านผู้สูงอายุ และ พิการ	ผู้สูงอายุและ พิการตำบลน้ำใส	๓๐,๐๐ ๐	๓๐,๐๐ ๐	๓๐,๐๐ ๐	๓๐,๐๐ ๐	๓๐,๐๐ ๐	จำนวนผู้สูงอายุ และพิการ ๑๐๐%	ผู้สูงอายุและพิการ ตำบลน้ำ ใสได้รับการดูแล อย่างทั่วถึง	กองสวัสดิการฯ
๖	โครงการพัฒนาเพิ่มศักยภาพ ผู้สูงอายุตำบลน้ำใส	เพื่อพัฒนาเพิ่มศักยภาพ ผู้สูงอายุตำบลน้ำใส	ผู้สูงอายุตำบลน้ำ ใส	๕๐,๐๐ ๐	๕๐,๐๐ ๐	๕๐,๐๐ ๐	๕๐,๐๐ ๐	๕๐,๐๐ ๐	จำนวนผู้สูงอายุ ๑๐๐%	ผู้สูงอายุได้เข้าร่วม พัฒนาศักยภาพ	กองสวัสดิการฯ



ที่	โครงการ	วัตถุประสงค์	เป้าหมาย (ผลผลิตของโครงการ)	งบประมาณและที่มา					ตัวชี้วัด (Kpi)	ผลที่คาดว่าจะได้รับ	หน่วยงานที่ รับผิดชอบ
				๒๕๖๖ (บาท)	๒๕๖๗ (บาท)	๒๕๖๘ (บาท)	๒๕๖๙ (บาท)	๒๕๗๐ (บาท)			
๗	โครงการอบรมเพิ่มประสิทธิภาพ บทบาทสตรีตำบลน้ำใส	เพื่อส่งเสริมบทบาทสตรี ตำบลน้ำใส	กลุ่มสตรีตำบลน้ำ ใส	๒๐,๐๐ ๐	๒๐,๐๐ ๐	๒๐,๐๐ ๐	๒๐,๐๐ ๐	๒๐,๐๐ ๐	ผู้เข้าร่วม กิจกรรมเข้า ร่วม ๑๐๐%	สตรีตำบลน้ำใส มีความรู้ใน บทบาทหน้าที่ของตนเอง	กองสวัสดิการฯ
๘	โครงการรณรงค์ฉีดวัคซีนโรคพิษ สุนัขบ้า	เพื่อป้องกันโรคพิษสุนัขบ้า	ประชาชนเจ้าของ สุนัขตำบลน้ำใส	๓๐,๐๐ ๐	๓๐,๐๐ ๐	๓๐,๐๐ ๐	๓๐,๐๐ ๐	๓๐,๐๐ ๐	จำนวนสุนัข ที่ได้รับวัคซีน ๑๐๐%	ป้องกันโรคพิษสุนัขบ้าได้ทั้ง ตำบล	กองสวัสดิการฯ
๙	โครงการเพิ่มประสิทธิภาพผู้สูง วัย.ไฝธรรมะ	เพื่อประสิทธิภาพผู้สูงวัยใน การเข้าหาพระพุทธศาสนา	ผู้สูงอายุ ๖๐ ปีขึ้นไป	๘๐,๐๐ ๐	๘๐,๐๐ ๐	๘๐,๐๐ ๐	๘๐,๐๐ ๐	๘๐,๐๐ ๐	ผู้สูงอายุเข้า ร่วมกิจกรรม ร้อยละ ๑๐๐	ผู้สูงอายุได้รับการพัฒนา ด้านจิตใจที่ดี	กองสวัสดิการฯ

ที่	โครงการ	วัตถุประสงค์	เป้าหมาย (ผลผลิตของ โครงการ)	งบประมาณและที่มา					ตัวชี้วัด (Kpi)	ผลที่คาดว่าจะ ได้รับ	หน่วยงานที่ รับผิดชอบ
				๒๕๖๖ (บาท)	๒๕๖๗ (บาท)	๒๕๖๘ (บาท)	๒๕๖๙ (บาท)	๒๕๗๐ (บาท)			
๑๐	โครงการอบรมให้ความรู้แก่เด็กและเยาวชนเกี่ยวกับกฎหมายจราจร เพศศึกษาและยาเสพติด	เพื่ออบรมให้ความรู้แก่เด็กและเยาวชนเกี่ยวกับกฎหมายจราจร	ประชาชนและเยาวชนตำบลน้ำใส	๓๐,๐๐ ๐	๓๐,๐๐ ๐	๓๐,๐๐ ๐	๓๐,๐๐ ๐	๓๐,๐๐ ๐	ประชาชนและเยาวชนเข้าร่วมกิจกรรมร้อยละ ๖๐	เด็กและเยาวชนได้รับความรู้เกี่ยวกับกฎหมายจราจร	กองสวัสดิการฯ
๑๑	โครงการอบรมเพิ่มความรู้ให้กับอาสาสมัครดูแลผู้สูงอายุ ผู้พิการและผู้ด้อยโอกาส	เพื่อส่งเสริมให้ผู้สูงอายุ ผู้พิการ และผู้ด้อยโอกาส	ผู้สูงอายุ ผู้พิการ และผู้ด้อยโอกาส	๓๐,๐๐ ๐	๓๐,๐๐ ๐	๓๐,๐๐ ๐	๓๐,๐๐ ๐	๓๐,๐๐ ๐	ผู้สูงอายุ ผู้พิการ และผู้ด้อยโอกาส ๘๐%	ผู้สูงอายุ ผู้พิการ และผู้ด้อยโอกาสมีคุณภาพชีวิตที่ดี	กองสวัสดิการฯ
๑๒	โครงการพระราชดำริด้านสาธารณสุข	เพื่อขับเคลื่อนโครงการพระราชดำริด้านสาธารณสุข ในกิจกรรมต่างๆ ให้มีความเหมาะสมกับปัญหาและบริบทของพื้นที่	จำนวน ๓ โครงการ/หมู่บ้าน	๒๐๐,๐ ๐๐	๒๐๐,๐ ๐	๒๐๐,๐ ๐๐	๒๐๐,๐ ๐	๒๐๐,๐ ๐๐	จำนวนโครงการดำเนินการ ร้อยละ ๑๐๐	ประชาชนได้รับการบริการสาธารณสุขอย่างทั่วถึง	กองสวัสดิการฯ
๑๓	โครงการสำรวจข้อมูลจำนวนสัตว์และขึ้นทะเบียนสัตว์ โครงการสัตว์ปลอดโรค คนปลอดภัย จากโรคพิษสุนัขบ้า ตามพระปณิธานศาสตราจารย์ ดร. สมเด็จพระเจ้าพี่นางเธอ เจ้าฟ้ากัลยาณิวัฒนา กรมหลวงนราธิวาสราชนครินทร์	เพื่อสำรวจข้อมูลจำนวนสัตว์และขึ้นทะเบียนสัตว์ โครงการสัตว์ปลอดโรค	ข้อมูลจำนวนสัตว์และขึ้นทะเบียนสัตว์ โครงการสัตว์ปลอดโรค	๘,๐๐๐	๘,๐๐๐	๘,๐๐๐	๘,๐๐๐	๘,๐๐๐	จำนวนสัตว์ที่ขึ้นทะเบียน ๑๐๐%	สำรวจข้อมูลจำนวนสัตว์และขึ้นทะเบียนสัตว์ถูกต้องครบถ้วน	กองสวัสดิการฯ

ที่	โครงการ	วัตถุประสงค์	เป้าหมาย (ผลผลิตของ โครงการ)	งบประมาณและที่มา					ตัวชี้วัด (Kpi)	ผลที่คาดว่าจะ ได้รับ	หน่วยงานที่ รับผิดชอบ
				๒๕๖๖ (บาท)	๒๕๖๗ (บาท)	๒๕๖๘ (บาท)	๒๕๖๙ (บาท)	๒๕๗๐ (บาท)			
๑๔	โครงการสัตว์ปลอดโรค คน ปลอดภัย จากโรคพิษสุนัขบ้า ตามพระปณิธานศาสตราจารย์ ดร.สมเด็จเจ้าฟ้าฯ กรมพระศรี สวางควัฒน วรขัตติยราชนารี	เพื่อจัดซื้อวัคซีนและอุปกรณ์ ในการฉีด	สุนัข/แมว	๓๐,๐๐ ๐	๓๐,๐๐ ๐	๓๐,๐๐ ๐	๓๐,๐๐ ๐	๓๐,๐๐ ๐	สุนัข/แมว ได้รับการฉีด วัคซีน ๑๐๐%	เพื่อป้องกันและ ควบคุมโรคพิษสุนัข บ้า	กองสวัสดิการฯ
๑๕	โครงการอบรมเพิ่มศักยภาพด้าน อาชีพ ตามหลักเศรษฐกิจ พอเพียงและศึกษาชุมชน ต้นแบบ	เพื่อส่งเสริมเพิ่มศักยภาพ ด้านอาชีพ	ประชาชนตำบล	๓๐,๐๐ ๐	๓๐,๐๐ ๐	๓๐,๐๐ ๐	๓๐,๐๐ ๐	๓๐,๐๐ ๐	ประชาชนมี ศักยภาพด้าน อาชีพ เพิ่มขึ้น	ประชาชนมี ศักยภาพด้านอาชีพ เพิ่มขึ้น	กองสวัสดิการฯ
๑๖	โครงการป้องกันควบคุม โรคติดต่อ โรคระบาดและโรค อุบัติใหม่ในสัตว์	เพื่อจัดซื้อวัคซีนและอุปกรณ์ ในการป้องกันโรค	สัตว์เลี้ยง เช่น โค กระบือ ฯลฯ	๕๐,๐๐ ๐	๕๐,๐๐ ๐	๕๐,๐๐ ๐	๕๐,๐๐ ๐	๕๐,๐๐ ๐	โค กระบือ ฯลฯ ได้รับการ ป้องกัน ๑๐๐%	เพื่อป้องกันและ ควบคุมโรคของสัตว์	กองสวัสดิการฯ
๑๗	โครงการอบรมพัฒนาคุณภาพ ชีวิตผู้สูงอายุ พิการ และ ผู้ด้อยโอกาส	เพื่อส่งเสริมให้ความรู้ ผู้สูงอายุ พิการ และ ผู้ด้อยโอกาส	ผู้สูงอายุ พิการ และผู้ด้อยโอกาส	๒๐,๐๐ ๐	๒๐,๐๐ ๐	๒๐,๐๐ ๐	๒๐,๐๐ ๐	๒๐,๐๐ ๐	ผู้สูงอายุ พิการ และผู้ด้อยโอกาส ๑๐๐%	ผู้สูงอายุ พิการ และ ผู้ด้อยโอกาสมีคุณ ภาพชีวิตที่ดี	กองสวัสดิการฯ
รวม	โครงการ			๑๗	๑๗	๑๗	๑๗	๑๗			

๕. ยุทธศาสตร์การพัฒนาด้านสังคมและสิ่งแวดล้อม

๕.๒ กลยุทธ์ ส่งเสริมและสนับสนุนการจัดสวัสดิการสังคมและพัฒนาคุณภาพชีวิตเด็ก เยาวชน สตรี ผู้สูงอายุ ผู้พิการ และผู้ด้อยโอกาสทางสังคม

(๒) แผนงานงบกลาง

ที่	โครงการ	วัตถุประสงค์	เป้าหมาย (ผลผลิตของโครงการ)	งบประมาณและที่มา					ตัวชี้วัด (Kpi)	ผลที่คาดว่าจะได้รับ	หน่วยงานที่ รับผิดชอบ
				๒๕๖๖ (บาท)	๒๕๖๗ (บาท)	๒๕๖๘ (บาท)	๒๕๖๙ (บาท)	๒๕๗๐ (บาท)			
๑	โครงการเบี้ยยังชีพ ผู้สูงอายุ	เพื่อจ่ายเป็นเบี้ยยังชีพ สำหรับผู้สูงอายุ	ผู้ที่มีอายุเกิน ๖๐ ปีขึ้นไปไม่มี รายได้เพียงพอแก่การยังชีพ และไม่สามารถประกอบอาชีพ เลี้ยงตนเองได้	๖,๗๙๘ ,๐๐๐	๖,๙๐๐ ,๐๐๐	๗,๐๐๐ ,๐๐๐	๗,๑๐๐ ,๐๐๐	๗,๒๐๐ ,๐๐๐	จำนวนผู้สูงอายุ รับเบี้ยยังชีพร้อยละ ๑๐๐	ผู้สูงอายุ ได้รับเบี้ยยัง ชีพเพื่อใช้ในการดำรง ชีพ	กองสวัสดิการฯ
๒	โครงการเบี้ยยังชีพ คนพิการ	เพื่อจ่ายเป็นเบี้ยยังชีพ สำหรับคนพิการ	คนพิการที่จดทะเบียนตาม พ.ร.บ การฟื้นฟูสมรรถภาพ คนพิการ ไม่สามารถจะฟื้นฟู สมรรถภาพประกอบอาชีพ เลี้ยงตนเองได้ มีฐานะยากจน	๒,๙๔๐ ,๐๐๐	๒,๙๘๐ ,๐๐๐	๓,๐๔๐ ,๐๐๐	๓,๐๘๐ ,๐๐๐	๓,๑๒๐ ,๐๐๐	จำนวนคนพิการ รับเบี้ยยังชีพร้อยละ ๑๐๐	คนพิการ ได้รับเบี้ยยัง ชีพเพื่อใช้ในการดำรง ชีพ	กองสวัสดิการฯ
๓	โครงการเบี้ยยังชีพ ผู้ป่วยเอดส์	เพื่อจ่ายเป็นเบี้ยยังชีพ สำหรับผู้ป่วยเอดส์	ผู้ป่วยเอดส์ที่ขึ้นทะเบียนตาม บัญชีรายชื่อที่ได้รับการอนุมัติ จากผู้บริหารท้องถิ่น	๙๐,๐๐ ๐	๙๐,๐๐ ๐	๙๐,๐๐ ๐	๙๐,๐๐ ๐	๙๐,๐๐ ๐	จำนวน ผู้ป่วยเอดส์ รับเบี้ยยังชีพร้อยละ ๑๐๐	ผู้ป่วยเอดส์ ได้รับเบี้ย ยังชีพเพื่อใช้ในการ ดำรงชีพ	กองสวัสดิการฯ
รวม	โครงการ			๓	๓	๓	๓	๓			

๕. ยุทธศาสตร์การพัฒนาด้านสังคมและสิ่งแวดล้อม

๕.๓ ลยุทธ์ ส่งเสริมสุขภาพอนามัยชีวิตความเป็นอยู่ของประชาชน

(๑) แผนงานสร้างความเข้มแข็งของชุมชน

ที่	โครงการ	วัตถุประสงค์	เป้าหมาย (ผลผลิตของโครงการ)	งบประมาณและที่มา					ตัวชี้วัด (Kpi)	ผลที่คาดว่าจะได้รับ	หน่วยงานที่ รับผิดชอบ
				๒๕๖๖ (บาท)	๒๕๖๗ (บาท)	๒๕๖๘ (บาท)	๒๕๖๙ (บาท)	๒๕๗๐ (บาท)			
๑	โครงการกิจกรรมรณรงค์การป้องกันและแก้ไขปัญหายาเสพติด	เพื่อรณรงค์ร่วมกันป้องกันและแก้ไขปัญหายาเสพติด	ประชาชนตำบลน้ำใส	๓๐,๐๐๐	๓๐,๐๐๐	๓๐,๐๐๐	๓๐,๐๐๐	๓๐,๐๐๐	จัดกิจกรรม ๑ ครั้ง/ปี	สร้างกลุ่มพลังประชาชนเป็นตัวขับเคลื่อนและเป็นเกราะป้องกันยาเสพติดไม่ให้เข้ามาระบาดในพื้นที่	สำนักปลัด
๒	โครงการรณรงค์ประชาสัมพันธ์เนื่องในวันต่อต้านยาเสพติด	เพื่อเข้าร่วมกิจกรรมรณรงค์ประชาสัมพันธ์เนื่องในวันยาเสพติด	ผู้บริหาร สมาชิกสภา พนักงานราชการ ลูกจ้างเข้าร่วมรณรงค์วันยาเสพติด ๒๖ มิถุนายน	๕,๐๐๐	๕,๐๐๐	๕,๐๐๐	๕,๐๐๐	๕,๐๐๐	ผู้บริหาร สมาชิกสภา พนักงานราชการ ลูกจ้างเข้าร่วมกิจกรรมร้อยละ ๑๐๐	ประชาชนตระหนักถึงโทษภัยยาเสพติด	สำนักปลัด
๓	โครงการหน้าบ้านนำมองตำบลน้ำใส	เพื่อส่งเสริมการรักษาความสะอาดภายในหมู่บ้าน	ทุกหมู่บ้านตำบลน้ำใส	๑๐๐,๐๐๐	๑๐๐,๐๐๐	๑๐๐,๐๐๐	๑๐๐,๐๐๐	๑๐๐,๐๐๐	ประชาชนเข้าร่วมกิจกรรมเข้าร่วม ๑๐๐%	หมู่บ้านสะอาดนำดูนำมอง	กองสวัสดิการฯ
รวม	โครงการ			๓	๓	๓	๓	๓			

๕. ยุทธศาสตร์การพัฒนาด้านสังคมและสิ่งแวดล้อม

๕.๔ กลยุทธ์ ส่งเสริมและสนับสนุนให้มีการอนุรักษ์ ฟื้นฟูทรัพยากรธรรมชาติและใช้ทรัพยากรธรรมชาติอย่างคุ้มค่า

(๑) แผนงานการเกษตร

ที่	โครงการ	วัตถุประสงค์	เป้าหมาย (ผลผลิตของ โครงการ)	งบประมาณและที่มา					ตัวชี้วัด (Kpi)	ผลที่คาดว่าจะได้รับ (ผลลัพธ์)	หน่วยงานที่ รับผิดชอบ
				๒๕๖๖ (บาท)	๒๕๖๗ (บาท)	๒๕๖๘ (บาท)	๒๕๖๙ (บาท)	๒๕๗๐ (บาท)			
๑	โครงการรณรงค์การอนุรักษ์ ธรรมชาติสิ่งแวดล้อม	เพื่อส่งเสริมให้ประชาชน รู้จักรักและหวงแหน สิ่งแวดล้อม	ประชาชนตำบล น้ำใส	๒๐,๐๐ ๐	๒๐,๐๐ ๐	๒๐,๐๐ ๐	๒๐,๐๐ ๐	๒๐,๐๐ ๐	จำนวนผู้เข้าร่วม กิจกรรม ๑๐๐%	ประชาชนรู้จักรักษา ทรัพยากรสิ่งแวดล้อมมี ค่ามีประโยชน์	สำนักปลัด
๒	โครงการคัดเลือกหมู่บ้าน เศรษฐกิจพอเพียง	เพื่อส่งเสริมให้ประชาชน รู้จักการใช้ชีวิตแบบพอเพียง	ประชาชนตำบล น้ำใส	๕๐,๐๐ ๐	๕๐,๐๐ ๐	๕๐,๐๐ ๐	๕๐,๐๐ ๐	๕๐,๐๐ ๐	จำนวนผู้ร่วม กิจกรรม ๑๐๐%	ประชาชนรู้จักประหยัด และอยู่อย่างพอเพียง	สำนักปลัด
๓	โครงการปลูกป่าชุมชน บ้านน้ำ ใส หมู่ที่ ๑	เพื่อปลูกป่าชุมชนคืน ธรรมชาติให้สังคม	ป่าชุมชน หมู่ที่ ๑ ตำบลน้ำใส	๒๐,๐๐ ๐	๒๐,๐๐ ๐	๒๐,๐๐ ๐	๒๐,๐๐ ๐	๒๐,๐๐ ๐	จำนวนพื้นที่ป่า ชุมชนเพิ่มขึ้น	เพิ่มจำนวนต้นไม้ให้ ชุมชน	สำนักปลัด

ที่	โครงการ	วัตถุประสงค์	เป้าหมาย (ผลผลิตของ โครงการ)	งบประมาณและที่มา					ตัวชี้วัด (Kpi)	ผลที่คาดว่าจะได้รับ (ผลลัพธ์)	หน่วยงานที่ รับผิดชอบ
				๒๕๖๖ (บาท)	๒๕๖๗ (บาท)	๒๕๖๘ (บาท)	๒๕๖๙ (บาท)	๒๕๗๐ (บาท)			
๔	โครงการการจัดทำแปลงสาธิต เศรษฐกิจพอเพียงตามแนว พระราชดำริองค์การบริหารส่วน ตำบลน้ำใส อำเภोजตุรพักตร พิมาน จังหวัดร้อยเอ็ด	เพื่อเป็นแหล่งเรียนรู้ในการ ประกอบอาชีพตามแนว ปรัชญาเศรษฐกิจพอเพียง	กลุ่มอาชีพต่างๆ เกษตรกรและ ประชาชนทั่วไป	๓๐,๐๐ ๐	๓๐,๐๐ ๐	๓๐,๐๐ ๐	๓๐,๐๐ ๐	๓๐,๐๐ ๐	จำนวนผู้เข้าชม โครงการ	ประชาชนสามารถทำ เป็นอาชีพ เพื่อเพิ่ม รายได้ให้แก่ครัวเรือน	กองสวัสดิการฯ
๕	โครงการส่งเสริมครอบครัว พอเพียง องค์การบริหารส่วน ตำบลน้ำใส อำเภोजตุรพักตร พิมาน จังหวัดร้อยเอ็ด	ส่งเสริมและการปลูกฝังให้ ประชาชนมีแนวคิดปรัชญา เศรษฐกิจพอเพียงนำมาใช้ ในการดำเนินชีวิต	เพื่อสร้างภูมิคุ้มกัน ทางสังคมให้เด็ก และเยาวชน สามารถใช้ชีวิตได้ อย่างสมดุล ท่ามกลางการ เปลี่ยนแปลง	๓๐,๐๐ ๐	๓๐,๐๐ ๐	๓๐,๐๐ ๐	๓๐,๐๐ ๐	๓๐,๐๐ ๐	จำนวนผู้เข้าร่วม โครงการ	ประชาชนมีแนวคิด ปรัชญาเศรษฐกิจ พอเพียงนำมาใช้ในการ ดำเนินชีวิต	กองสวัสดิการฯ

ที่	โครงการ	วัตถุประสงค์	เป้าหมาย (ผลผลิตของ โครงการ)	งบประมาณและที่มา					ตัวชี้วัด (Kpi)	ผลที่คาดว่าจะได้รับ (ผลลัพธ์)	หน่วยงานที่ รับผิดชอบ
				๒๕๖๖ (บาท)	๒๕๖๗ (บาท)	๒๕๖๘ (บาท)	๒๕๖๙ (บาท)	๒๕๗๐ (บาท)			
๖	โครงการปลูกป่า ปลูกต้นไม้ในที่ สาธารณะ บ้านสว่างอารมณ์หมู่ ที่ ๗	เพื่อเพิ่มป่าไม้และต้นไม้ตาม ธรรมชาติ หมู่ที่ ๗	พันธุ์พืชเศรษฐกิจ จำนวน ๕๐๐ ต้น	๕๐,๐๐	๕๐,๐๐	๕๐,๐๐	๕๐,๐๐	๕๐,๐๐	จำนวนต้นไม้ เพิ่มขึ้น	ต้นไม้ตามธรรมชาติเพิ่ม มากขึ้น	กองสวัสดิการฯ
๗	โครงการปลูกต้นไม้เฉลิมพระ เกียรติ	เพื่อปลูกต้นไม้เฉลิมพระ เกียรติเนื่องในวันสำคัญ ต่างๆของสถาบันกษัตริย์	ต้นไม้เฉลิมพระ เกียรติเนื่องในวัน สำคัญต่างๆของ สถาบันกษัตริย์	๒๐,๐๐ ๐	๒๐,๐๐ ๐	๒๐,๐๐ ๐	๒๐,๐๐ ๐	๒๐,๐๐ ๐	จำนวนต้นไม้ เพิ่มขึ้น	ต้นไม้ตามธรรมชาติเพิ่ม มากขึ้น	กองสวัสดิการฯ
รวม	โครงการ			๗	๗	๗	๗	๗			



ก.ยุทธศาสตร์ชาติ ๒๐ ปี ยุทธศาสตร์ที่ ๖ ด้านการปรับสมดุลและพัฒนาระบบการบริหารจัดการภาครัฐ

(แบบ ผ.๐๒)

ข.แผนพัฒนาเศรษฐกิจและสังคมแห่งชาติ ฉบับที่ ๑๓ หมายเหตุที่ ๑๓ ไทยมีภาครัฐที่ทันสมัย มีประสิทธิภาพ และตอบโจทย์ประชาชน

ค.Sustainable Development Goals : SDGs เป้าหมายที่ ๑๐ : ลดความไม่เสมอภาคภายในประเทศและระหว่างประเทศ

ก.ยุทธศาสตร์จังหวัดที่ ๕ รักษาความมั่นคงภายในและการบริหารจัดการภาครัฐ

ข.ยุทธศาสตร์การพัฒนาขององค์กรปกครองส่วนท้องถิ่นในเขตจังหวัดที่ ๔ สร้างเสริมสมรรถนะประชาชนและพลังทางสังคม

## ๖. ยุทธศาสตร์การบริหารกิจการบ้านเมืองที่ดี

### ๖.๑ กลยุทธ์ พัฒนาการรับรู้ ข้อมูลข่าวสารของประชาชน

#### (๑) แผนงานบริหารงานทั่วไป

ที่	โครงการ	วัตถุประสงค์	เป้าหมาย (ผลผลิตของ โครงการ)	งบประมาณและที่มา					ตัวชี้วัด (Kpi)	ผลที่คาดว่าจะได้รับ	หน่วยงานที่ รับผิดชอบ
				๒๕๖๖ (บาท)	๒๕๖๗ (บาท)	๒๕๖๘ (บาท)	๒๕๖๙ (บาท)	๒๕๗๐ (บาท)			
๑	โครงการบำรุงรักษาและซ่อมแซม	เพื่อปรับปรุงซ่อมแซมทรัพย์สินให้สามารถใช้งานได้ตามปกติ	ทรัพย์สินครุภัณฑ์ อบต.น้ำใส	๑๐๐,๐๐๐	๑๐๐,๐๐๐	๑๐๐,๐๐๐	๑๐๐,๐๐๐	๑๐๐,๐๐๐	จำนวนครุภัณฑ์ที่ได้รับการบำรุงรักษาซ่อมแซม ๑๐๐%	ทรัพย์สิน ครุภัณฑ์ อบต.น้ำใส ได้รับการบำรุงรักษาและซ่อมแซม	สำนักปลัด
๒	โครงการปรับปรุงศูนย์ข้อมูล ข่าวสารการจัดซื้อจัดจ้างของ อปท.ระดับอำเภอ	เพื่อสนับสนุนการดำเนินงานของศูนย์ข้อมูล ข่าวสารจัดซื้อจัดจ้างของ อปท.ระดับอำเภอ	อุดหนุน อปท.ในเขตอำเภอ/อำเภอจตุรฯ	๑๐,๐๐๐	๑๐,๐๐๐	๑๐,๐๐๐	๑๐,๐๐๐	๑๐,๐๐๐	ความพึงพอใจ ของผู้รับบริการร้อยละ ๘๐	ประชาชน มีที่ตรวจสอบข้อมูลข่าวสารการจัดซื้อจัดจ้าง	สำนักปลัด

ที่	โครงการ	วัตถุประสงค์	เป้าหมาย (ผลผลิตของ โครงการ)	งบประมาณและที่มา					ตัวชี้วัด (Kpi)	ผลที่คาดว่าจะได้รับ	หน่วยงานที่ รับผิดชอบ
				๒๕๖๖ (บาท)	๒๕๖๗ (บาท)	๒๕๖๘ (บาท)	๒๕๖๙ (บาท)	๒๕๗๐ (บาท)			
๓	โครงการอบรมและศึกษาดูงาน โครงการพระราชดำริเพื่อการ เสริมสร้างสมรรถนะของคณะ ผู้บริหาร สมาชิกสภาและ บุคลากรองค์การบริหารส่วน ตำบลน้ำใส	เพื่อส่งเสริมความรู้ด้าน วิชาการและเพิ่มทักษะใน การปฏิบัติงานของคณะ ผู้บริหาร สมาชิกสภา ฯ พนักงานส่วนตำบล ให้มี ประสิทธิภาพ	คณะผู้บริหาร สมาชิกสภาองค์การ บริหารส่วนตำบล และข้าราชการ พนักงาน ลูกจ้าง	๓๐๐,๐ ๐๐	๓๐๐,๐ ๐๐	๓๐๐,๐ ๐๐	๓๐๐,๐ ๐๐	๓๐๐,๐ ๐๐	จำนวนผู้เข้าร่วม กิจกรรม ๑๐๐%	ได้ความรู้จากวิทยากรผู้ มีประสบการณ์และเพิ่ม ทักษะในการปฏิบัติงาน ของคณะผู้บริหาร สมาชิก สภา ฯ	สำนักปลัด
๔	โครงการจัดทำและปรับปรุงแผน ที่ภาษีและทะเบียนทรัพย์สิน องค์การบริหารส่วนตำบลน้ำใส	เพื่อจัดทำและปรับปรุงแผน ที่ภาษีและทะเบียนทรัพย์สิน องค์การบริหารส่วนตำบลน้ำ ใส	การจัดทำระบบ แผนที่ภาษีและ ทะเบียนทรัพย์สิน	๒๐๐,๐ ๐๐	๒๐๐,๐ ๐๐	๒๐๐,๐ ๐๐	๒๐๐,๐ ๐๐	๒๐๐,๐ ๐๐	จัดเก็บภาษี ๑๐๐ %	อบต.มีฐานข้อมูลที่ ครบถ้วนและ ประสิทธิภาพในการ จัดเก็บภาษี	กองคลัง
๕	โครงการสนับสนุนการจัดเก็บ ข้อมูล จปฐ. ตำบล น้ำใส	จัดเก็บข้อมูลเพื่อเป็น ฐานข้อมูลในการพัฒนา ท้องถิ่น	ครัวเรือนในเขต ตำบลน้ำใส	๒๐,๐๐ ๐	๒๐,๐๐ ๐	๒๐,๐๐ ๐	๒๐,๐๐ ๐	๒๐,๐๐ ๐	จำนวนการ สนับสนุนครบ ๑๐๐%	ทำให้ทราบถึงปัญหาของ ประชาชนในเขตตำบลน้ำ ใส	สำนักปลัด

ที่	โครงการ	วัตถุประสงค์	เป้าหมาย (ผลผลิต โครงการ)	งบประมาณและที่มา					ตัวชี้วัด (Kpi)	ผลที่คาดว่าจะได้รับ	หน่วยงาน ที่ รับผิดชอบ
				๒๕๖๖ (บาท)	๒๕๖๗ (บาท)	๒๕๖๘ (บาท)	๒๕๖๙ (บาท)	๒๕๗๐ (บาท)			
๖	โครงการฝึกอบรมคณะผู้บริหาร สมาชิกสภาองค์การบริหารส่วน ตำบล และข้าราชการ พนักงาน ลูกจ้าง องค์การบริหารส่วน ตำบลน้ำใส	เพื่อส่งเสริมความรู้ด้าน วิชาการและเพิ่มทักษะใน การปฏิบัติงานของพนักงาน ส่วนตำบล สมาชิกสภา ฯ และคณะผู้บริหารให้มี ประสิทธิภาพ	คณะผู้บริหาร สมาชิกสภาองค์การ บริหารส่วนตำบล และข้าราชการ พนักงาน ลูกจ้าง	๒๐๐,๐ ๐๐	๒๐๐,๐ ๐๐	๒๐๐,๐ ๐๐	๒๐๐,๐ ๐๐	๒๐๐,๐ ๐๐	จำนวนผู้เข้าร่วม อบรม	มีความรู้ในวิทยาการใหม่ ๆ มีประสบการณ์และ กระตือรือร้นในการ ปฏิบัติงาน	สำนักปลัด
๗	โครงการประชาสัมพันธ์การ จัดเก็บภาษี องค์การบริหารส่วน ตำบลน้ำใส	เพื่อประชาสัมพันธ์การ จัดเก็บภาษี องค์การบริหาร ส่วนตำบลน้ำใส	ประชาชนผู้เสีย ภาษี	๑๕,๐๐ ๐	๑๕,๐๐ ๐	๑๕,๐๐ ๐	๑๕,๐๐ ๐	๑๕,๐๐ ๐	จัดเก็บภาษี ๑๐๐ %	ประชาชนได้รับทราบ การประชาสัมพันธ์การ จัดเก็บภาษี องค์การ บริหารส่วนตำบลน้ำใส	กองคลัง
๘	โครงการจัดทำป้าย ประชาสัมพันธ์งานต่างๆ	เพื่อจัดทำป้าย ประชาสัมพันธ์งานต่างๆที่ อำเภอให้จัดทำหรือองค์การ บริหารส่วนตำบลจัดทำเอง	ป้าย ประชาสัมพันธ์	๕๐,๐๐ ๐	๕๐,๐๐ ๐	๕๐,๐๐ ๐	๕๐,๐๐ ๐	๕๐,๐๐ ๐	จำนวนประชาชน รับทราบการ ประชาสัมพันธ์งาน ต่างๆ เพิ่มขึ้น	เพื่อให้ประชาชนได้รับ ทราบการประชาสัมพันธ์ งานต่างๆ ของ อบต.	สำนักปลัด

ที่	โครงการ	วัตถุประสงค์	เป้าหมาย (ผลผลิตของ โครงการ)	งบประมาณและที่มา					ตัวชี้วัด (Kpi)	ผลที่คาดว่าจะได้รับ	หน่วยงานที่ รับผิดชอบ
				๒๕๖๖ (บาท)	๒๕๖๗ (บาท)	๒๕๖๘ (บาท)	๒๕๖๙ (บาท)	๒๕๗๐ (บาท)			
๙	โครงการจัดการเลือกตั้งสมาชิกสภาองค์การบริหารส่วนตำบลและนายกองค์การบริหารส่วนตำบลน้ำใส อำเภोजตุรพักตรพิมาน จังหวัดร้อยเอ็ด	เพื่อจัดการเลือกตั้งสมาชิกสภาองค์การบริหารส่วนตำบลและนายกองค์การบริหารส่วนตำบลน้ำใส	การจัดการเลือกตั้งสมาชิกสภาองค์การบริหารส่วนตำบลและนายกองค์การบริหารส่วนตำบลน้ำใส	๕๐๐,๐๐๐	๕๐๐,๐๐๐	๕๐๐,๐๐๐	๕๐๐,๐๐๐	๕๐๐,๐๐๐	จัดการเลือกตั้งสมาชิกสภาองค์การบริหารส่วนตำบลและนายกองค์การบริหารส่วนตำบลน้ำใส ๑๐๐ %	ได้สมาชิกสภาองค์การบริหารส่วนตำบลและนายกองค์การบริหารส่วนตำบลน้ำใส	สำนักปลัด
๑๐	โครงการอบรมสัมมนาเชิงปฏิบัติการพัฒนาสมรรถนะภายในองค์การบริหารส่วนตำบลน้ำใส	พัฒนาสมรรถนะผู้บริหารท้องถิ่น สมาชิกสภาท้องถิ่น และบุคลากรท้องถิ่น เพื่อการบริหารงานและการจัดบริการสาธารณะที่เป็นประโยชน์	ผู้บริหารท้องถิ่น สมาชิกสภาท้องถิ่น และบุคลากรท้องถิ่น	๕,๐๐๐	๕,๐๐๐	๕,๐๐๐	๕,๐๐๐	๕,๐๐๐	ผู้บริหารท้องถิ่น สมาชิกสภาท้องถิ่น และบุคลากรท้องถิ่นเข้ารับการอบรม	ผู้บริหารท้องถิ่น สมาชิกสภาท้องถิ่น และบุคลากรท้องถิ่น การบริหารงานและการจัดบริการสาธารณะที่เป็นประโยชน์ ประชาชน	สำนักปลัด

ที่	โครงการ	วัตถุประสงค์	เป้าหมาย (ผลผลิตของ โครงการ)	งบประมาณและที่มา					ตัวชี้วัด (Kpi)	ผลที่คาดว่าจะได้รับ	หน่วยงานที่ รับผิดชอบ
				๒๕๖๖ (บาท)	๒๕๖๗ (บาท)	๒๕๖๘ (บาท)	๒๕๖๙ (บาท)	๒๕๗๐ (บาท)			
๑๑	โครงการจัดเก็บน้ำประปาด้วย โปรแกรมสำเร็จรูป	เพื่อจัดเก็บค่าน้ำประปา สะดวกรวดเร็วและลด ระยะเวลาขั้นตอน ปฏิบัติงานของเจ้าหน้าที่	เจ้าหน้าที่จัดเก็บ รายได้ใช้โปรแกรม สำเร็จรูปสะดวก รวดเร็วและ ประหยัดเวลาแก่ ผู้ใช้น้ำ	๕๐,๐๐ ๐	๕๐,๐๐ ๐	๕๐,๐๐ ๐	๕๐,๐๐ ๐	๕๐,๐๐ ๐	ปฏิบัติงานได้ ๑๐๐ %	เจ้าหน้าที่จัดเก็บค่าน้ำประปา สะดวกรวดเร็วและลด ระยะเวลาขั้นตอนปฏิบัติงาน	กองคลัง
รวม	โครงการ			๑๑	๑๑	๑๑	๑๑	๑๑			

## ๖. ยุทธศาสตร์การบริหารกิจการบ้านเมืองที่ดี

### ๖.๑ กลยุทธ์ พัฒนาการรับรู้ ข้อมูลข่าวสารของประชาชน

#### (๒) แผนงานสร้างความเข้มแข็งของชุมชน

ที่	โครงการ	วัตถุประสงค์	เป้าหมาย (ผลผลิตของ โครงการ)	งบประมาณและที่มา					ตัวชี้วัด (Kpi)	ผลที่คาดว่าจะได้รับ	หน่วยงาน ที่ รับผิดชอบ
				๒๕๖๖ (บาท)	๒๕๖๗ (บาท)	๒๕๖๘ (บาท)	๒๕๖๙ (บาท)	๒๕๗๐ (บาท)			
๑	โครงการ อบต. เคลื่อนที่	เพื่อเป็นการประชาสัมพันธ์ งานบริการ ข่าวสารทาง ราชการ ตลอดจนนโยบาย ของคณะผู้บริหารให้ชุมชน ได้รับทราบและเปิดโอกาส ให้ประชาชนมีส่วนร่วมใน การบริหารงาน	๑ ครั้ง / ปี	๒๐,๐๐ ๐	๒๐,๐๐ ๐	๒๐,๐๐ ๐	๒๐,๐๐ ๐	๒๐,๐๐ ๐	ความพึงพอใจของ ผู้รับบริการ ร้อย ละ ๙๐	ประชาชนมีส่วนร่วมในการ บริหารงานและได้รับทราบ ปัญหาของประชาชนอย่าง แท้จริง	สำนักปลัด
๒	โครงการจัดประชุมประชาคม หมู่บ้านหรือประชาคมตำบล	เพื่อให้ประชาชนได้มีส่วน ร่วมพัฒนาท้องถิ่นในการ จัดทำ/เพิ่มเติมแผนพัฒนา ท้องถิ่น	๑๐ หมู่บ้าน /ปี	๑๐,๐๐ ๐	๑๐,๐๐ ๐	๑๐,๐๐ ๐	๑๐,๐๐ ๐	๑๐,๐๐ ๐	จำนวนผู้เข้าร่วม กิจกรรม ๑๐๐%	ประชาชนมีส่วนร่วมในการ แสดงความคิดเห็นและมีส่วน ร่วมในการจัดทำแผนพัฒนา ท้องถิ่น	สำนักปลัด
รวม	โครงการ			๒	๒	๒	๒	๒			

## ๒. บัญชีโครงการพัฒนาท้องถิ่น

(แบบ ผ.๐๒/๑)

### รายละเอียดโครงการพัฒนา

ที่นำมาจากแผนพัฒนาหมู่บ้านและแผนพัฒนาชุมชน (พ.ศ. ๒๕๖๖ – ๒๕๗๐) แก้ไขครั้งที่ ๑/๒๕๖๖

### องค์การบริหารส่วนตำบลน้ำใส

ก.ยุทธศาสตร์ชาติ ๒๐ ปี ยุทธศาสตร์ที่ ๒ ด้านการสร้างความสามารถในการแข่งขัน

ข.แผนพัฒนาเศรษฐกิจและสังคมแห่งชาติ ฉบับที่ ๑๓ หมายเหตุที่ ๕ ไทยเป็นประตูการค้าการลงทุนและยุทธศาสตร์ทางโลจิสติกส์ที่สำคัญของภูมิภาค

ค.Sustainable Development Goals : SDGs เป้าหมายที่ ๙ : สร้างโครงสร้างพื้นฐานที่มีความทนทาน ส่งเสริมการพัฒนาอุตสาหกรรมที่ครอบคลุมและยั่งยืน และส่งเสริมนวัตกรรม

ง.ยุทธศาสตร์จังหวัดที่ ๒ ยุทธศาสตร์การท่องเที่ยว การบริการ การค้า การผลิต และการลงทุน

จ.ยุทธศาสตร์การพัฒนาขององค์การปกครองส่วนท้องถิ่นในเขตจังหวัดที่ ๑ ยุทธศาสตร์การพัฒนาโครงสร้างพื้นฐาน

#### ๑. ยุทธศาสตร์ด้านโครงสร้างพื้นฐาน

##### ๑.๑ กลยุทธ์ พัฒนา ปรับปรุงและบำรุงรักษาสาธารณูปโภคและสาธารณูปการให้มืออย่างทั่วถึงและเพียงพอ

##### (๑) แผนงานเคหะและชุมชน

ที่	โครงการ	วัตถุประสงค์	เป้าหมาย (ผลผลิตของโครงการ)	งบประมาณและที่มา					ตัวชี้วัด (Kpi)	ผลที่คาดว่าจะได้รับ	หน่วยงานที่รับผิดชอบ
				๒๕๖๖ (บาท)	๒๕๖๗ (บาท)	๒๕๖๘ (บาท)	๒๕๖๙ (บาท)	๒๕๗๐ (บาท)			
๑	โครงการขยายเขตไฟฟ้าภายในหมู่บ้าน หมู่ที่ ๑	เพื่อให้ประชาชนมีไฟฟ้าใช้อย่างทั่วถึงและเพียงพอต่อความต้องการ	ขยายเขตไฟฟ้า คุ่มดอนสวรรค์	๒๕,๐๐ ๐	๒๕,๐๐ ๐	๒๕,๐๐ ๐	๒๕,๐๐ ๐	๒๕,๐๐ ๐	จำนวนประชาชนผู้ใช้ไฟฟ้าเพิ่มขึ้น	ประชาชนได้ใช้ไฟฟ้าอย่างทั่วถึง	กองช่าง

ที่	โครงการ	วัตถุประสงค์	เป้าหมาย (ผลผลิตของโครงการ)	งบประมาณและที่มา					ตัวชี้วัด (Kpi)	ผลที่คาดว่าจะ ได้รับ	หน่วยงานที่ รับผิดชอบ
				๒๕๖๖ (บาท)	๒๕๖๗ (บาท)	๒๕๖๘ (บาท)	๒๕๖๙ (บาท)	๒๕๗๐ (บาท)			
๒	โครงการไฟฟ้าแสงสว่าง รอบหนองขุมดิน หมู่ที่ ๙	เพื่อให้มีแสงสว่างรอบ หนองสาธารณะ	ไฟฟ้าแสงสว่างโซลาร์เซลล์ จำนวน ๕ ต้น	๑๘๐,๐ ๐๐	๑๘๐,๐ ๐๐	๑๘๐,๐ ๐๐	๑๘๐,๐ ๐๐	๑๘๐,๐ ๐๐	จำนวนประชาชน ผู้ใช้ไฟฟ้าเพิ่มขึ้น	ประชาชนได้ใช้ ไฟฟ้าอย่างทั่วถึง	กองช่าง
๓	โครงการขยายเขตไฟฟ้า แสงสว่างภายในหมู่บ้าน หมู่ที่ ๑	เพื่อให้ประชาชนมี ไฟฟ้าใช้อย่างทั่วถึง และเพียงพอต่อความ ต้องการ	จากบ้านนางสุนีย์ เมียนมิตร ถึงชุมประตูเข้าหมู่บ้าน	๑๒๕,๐ ๐๐	๑๒๕,๐ ๐๐	๑๒๕,๐ ๐๐	๑๒๕,๐ ๐๐	๑๒๕,๐ ๐๐	จำนวนประชาชน ผู้ใช้ไฟฟ้าเพิ่มขึ้น	ประชาชนได้ใช้ ไฟฟ้าอย่างทั่วถึง	กองช่าง
๔	โครงการขยายเขตไฟฟ้า เพื่อการเกษตร หมู่ที่ ๘	ประชาชนมีไฟฟ้าใช้ เพื่อการเกษตร	ขยายเขตไฟฟ้าเพื่อการเกษตร เสาไฟฟ้าจำนวน ๒๐ ต้น	๕๐๐,๐ ๐๐	๕๐๐,๐ ๐๐	๕๐๐,๐ ๐๐	๕๐๐,๐ ๐๐	๕๐๐,๐ ๐๐	จำนวนประชาชน ผู้ใช้ไฟฟ้าเพิ่มขึ้น	ประชาชนได้ใช้ ไฟฟ้าอย่างทั่วถึง	กองช่าง
๕	โครงการขยายเขตไฟฟ้า เพื่อการเกษตร หมู่ที่ ๗	ประชาชนมีไฟฟ้าใช้ เพื่อการเกษตร	จากบ้านนางมะลิวัลย์ สม เพชร ถึงที่นายนายทศกร ลา โพธิ์	๑๒๕,๐ ๐๐	๑๒๕,๐ ๐๐	๑๒๕,๐ ๐๐	๑๒๕,๐ ๐๐	๑๒๕,๐ ๐๐	จำนวนประชาชน ผู้ใช้ไฟฟ้าเพิ่มขึ้น	ประชาชนได้ใช้ ไฟฟ้าอย่างทั่วถึง	กองช่าง
๖	โครงการขยายเขตไฟฟ้า เพื่อการเกษตร หมู่ที่ ๑	ประชาชนมีไฟฟ้าใช้ เพื่อการเกษตร	เส้นทางข้างฝือกจากที่นายนาย ไสว พรหมไชย ถึงถนนปัทมา นันท์และจากบ้านนายสาคร สมเพชร ถึงบ้านยางเครือ	๑,๑๕๐, ๐๐๐	๑,๑๕๐, ๐๐๐	๑,๑๕๐, ๐๐๐	๑,๑๕๐, ๐๐๐	๑,๑๕๐, ๐๐๐	จำนวนประชาชน ผู้ใช้ไฟฟ้าเพิ่มขึ้น	ประชาชนได้ใช้ ไฟฟ้าอย่างทั่วถึง	กองช่าง
รวม	โครงการ			๖	๖	๖	๖	๖			



## ๑. ยุทธศาสตร์ด้านโครงสร้างพื้นฐาน

### ๑.๒ กลยุทธ์ พัฒนาเส้นทางคมนาคม และวิศวกรรมจราจรทางบก ภายในท้องถิ่นและเชื่อมโยงระหว่างท้องถิ่น

#### (๑) แผนงานอุตสาหกรรมและการโยธา

ที่	โครงการ	วัตถุประสงค์	เป้าหมาย (ผลผลิตของ โครงการ)	งบประมาณและที่มา					ตัวชี้วัด (Kpi)	ผลที่คาดว่าจะได้รับ	หน่วยงานที่ รับผิดชอบ
				๒๕๖๖ (บาท)	๒๕๖๗ (บาท)	๒๕๖๘ (บาท)	๒๕๖๙ (บาท)	๒๕๗๐ (บาท)			
๑	โครงการก่อสร้างถนน คอนกรีตเสริมเหล็ก หมู่ที่ ๕	เพื่อให้การสัญจร ไป-มาของประชาชนมีความสะดวก รวดเร็วและปลอดภัยยิ่งขึ้น	ภายในคอนปูตา กว้าง ๓.๐๐ เมตร ยาว ๙๕ เมตร หนา ๐.๑๕ เมตร ลงหินลูกรังข้างละ ๐.๑๐ เมตร หรือมีพื้นที่ไม่น้อยกว่า ๒๘๕ ตารางเมตร	๑๗๑,๐๐ ๐	๑๗๑,๐๐ ๐	๑๗๑,๐๐ ๐	๑๗๑,๐๐ ๐	๑๗๑,๐๐ ๐	จำนวนถนนเพิ่มขึ้น	ประชาชนทั่วไป เดินทางสัญจรไปมาสะดวกปลอดภัย	กองช่าง
๒	โครงการซ่อมแซมถนนลูกรังเพื่อการเกษตร หมู่ที่ ๕	เพื่อให้การสัญจร ไป-มาของประชาชนมีความสะดวก รวดเร็วและปลอดภัยยิ่งขึ้น	จากที่นางนงมะลิ ลาศา ถึงที่นางนงดวงจันทร์ เพชรแสน กว้าง ๕.๐๐ ม. ยาว ๒,๐๐๐ ม.	๑๕๕,๕๐ ๐	๑๕๕,๕๐ ๐	๑๕๕,๕๐ ๐	๑๕๕,๕๐ ๐	๑๕๕,๕๐ ๐	จำนวนถนนได้รับการปรับปรุงเพิ่มขึ้น	ประชาชนทั่วไป เดินทางสัญจรไปมาสะดวกปลอดภัย	กองช่าง
๓	โครงการซ่อมแซมถนนลูกรังเพื่อการเกษตร หมู่ที่ ๕	เพื่อให้การสัญจร ไป-มาของประชาชนมีความสะดวก รวดเร็วและปลอดภัยยิ่งขึ้น	รอบที่สาธารณะคอนปูตา กว้าง ๕.๐๐ ม. ยาว ๑,๒๐๐ ม.	๙๓,๓๐๐	๙๓,๓๐๐	๙๓,๓๐๐	๙๓,๓๐๐	๙๓,๓๐๐	จำนวนถนนได้รับการปรับปรุงเพิ่มขึ้น	ประชาชนทั่วไป เดินทางสัญจรไปมาสะดวกปลอดภัย	กองช่าง

ที่	โครงการ	วัตถุประสงค์	เป้าหมาย (ผลผลิตของ โครงการ)	งบประมาณและที่มา					ตัวชี้วัด (Kpi)	ผลที่คาดว่าจะได้รับ	หน่วยงานที่ รับผิดชอบ
				๒๕๖๖ (บาท)	๒๕๖๗ (บาท)	๒๕๖๘ (บาท)	๒๕๖๙ (บาท)	๒๕๗๐ (บาท)			
๔	โครงการซ่อมแซมถนนลูกรังเพื่อ การเกษตร หมู่ที่ ๕	เพื่อให้การสัญจร ไป-มา ของประชาชนมีความ สะดวกรวดเร็วและ ปลอดภัยยิ่งขึ้น	จากที่นางงหนูกาย สีลาดเลา ถึงที่นางนาง ละมูล ทุมลา กว้าง ๕.๐๐ ม.ยาว ๑,๕๐๐ ม.	๑๑๖,๐ ๐๐	๑๑๖,๐ ๐๐	๑๑๖,๐ ๐๐	๑๑๖,๐ ๐๐	๑๑๖,๐ ๐๐	จำนวนถนนได้รับ การปรับปรุงเพิ่มขึ้น	ประชาชนทั่วไป เดินทางสัญจรไปมา สะดวกปลอดภัย	กองช่าง
๕	โครงการขุดเจาะบ่อบาดาลเพื่อ การเกษตร หมู่ที่ ๕	เพื่อมีน้ำใช้ในการเกษตร และใช้ในการอุปโภค บริโภคของประชาชน	จำนวน ๕๐ บ่อ ตามแบบที่ อบต. กำหนด	๑,๑๐๐, ๐๐๐	๑,๑๐๐, ๐๐๐	๑,๑๐๐, ๐๐๐	๑,๑๐๐, ๐๐๐	๑,๑๐๐, ๐๐๐	จำนวนบ่อบาดาล เพิ่มขึ้น	ประชาชนน้ำใช้ใน การเกษตรและใช้ใน การอุปโภค บริโภค	กองช่าง
๖	โครงการวางท่อระบายน้ำ หมู่ที่ ๑๐	๑. เพื่อน้ำไหลได้ สะดวก ๒. เพื่อป้องกันน้ำท่วม ขัง ๓. เพื่อป้องกันไม่ให้น้ำ ไหลเซาะถนน	จากบ้านเลขที่ ๑ ถึง บ้านเลขที่ ๓๖/๑ ขนาดท่อ Ø ๐.๓๐ ม. ผ่าซีก ยาว ๘๐๐ ม. ตามแบบที่ อบต. กำหนด	๒๕๕,๐ ๐๐	๒๕๕,๐ ๐๐	๒๕๕,๐ ๐๐	๒๕๕,๐ ๐๐	๒๕๕,๐ ๐๐	ร่องระบายน้ำได้ สะดวกเพิ่มขึ้น	น้ำไหลได้สะดวกและ ลดภาวะน้ำท่วม	กองช่าง

ที่	โครงการ	วัตถุประสงค์	เป้าหมาย (ผลผลิตของ โครงการ)	งบประมาณและที่มา					ตัวชี้วัด (Kpi)	ผลที่คาดว่าจะได้รับ	หน่วยงานที่ รับผิดชอบ
				๒๕๖๖ (บาท)	๒๕๖๗ (บาท)	๒๕๖๘ (บาท)	๒๕๖๙ (บาท)	๒๕๗๐ (บาท)			
๗	โครงการวางท่อระบายน้ำ หมู่ที่ ๑๐	๑. เพื่อน้ำไหลได้ สะดวก ๒. เพื่อป้องกันน้ำท่วม ขัง ๓. เพื่อป้องกันไม่ให้น้ำ ไหลเซาะถนน	จากบ้านเลขที่ ๗/๒ ถึงบ้านเลขที่ ๓๐ ขนาดท่อ Ø ๐.๔๐ ม. ผ่าซีก ยาว ๖๐๐ ม. ตามแบบที่ อบต. กำหนด	๑๙๐,๐ ๐๐	๑๙๐,๐ ๐๐	๑๙๐,๐ ๐๐	๑๙๐,๐ ๐๐	๑๙๐,๐ ๐๐	ร่องระบายน้ำได้ สะดวกเพิ่มขึ้น	น้ำไหลได้สะดวกและ ลดภาวะน้ำท่วม	กองช่าง
๘	โครงการวางท่อระบายน้ำ หมู่ที่ ๑๐	๑. เพื่อน้ำไหลได้ สะดวก ๒. เพื่อป้องกันน้ำท่วม ขัง ๓. เพื่อป้องกันไม่ให้น้ำ ไหลเซาะถนน	จากบ้านเลขที่ ๙ ถึง บ้านเลขที่ ๑๘๐ ขนาดท่อ Ø ๐.๔๐ ม. ผ่าซีก ยาว ๙๐๐ ม. ตามแบบที่ อบต. กำหนด	๒๘๐,๐ ๐๐	๒๘๐,๐ ๐๐	๒๘๐,๐ ๐๐	๒๘๐,๐ ๐๐	๒๘๐,๐ ๐๐	ร่องระบายน้ำได้ สะดวกเพิ่มขึ้น	น้ำไหลได้สะดวกและ ลดภาวะน้ำท่วม	กองช่าง
๙	โครงการขยายเขตน้ำประปา ภายในหมู่บ้าน หมู่ที่ ๑	เพื่อขยายเขตน้ำประปา ใช้ในการอุปโภคใน ครัวเรือน	จากทางช้างเผือกถึง ถนนปัทมานนท์	๕๗,๐๐ ๐	๕๗,๐๐ ๐	๕๗,๐๐ ๐	๕๗,๐๐ ๐	๕๗,๐๐ ๐	จำนวนผู้ใช้ประปา เพิ่มขึ้น	ผู้ใช้น้ำประปาได้ใช้ใน การอุปโภค	กองช่าง

ที่	โครงการ	วัตถุประสงค์	เป้าหมาย (ผลผลิตของโครงการ)	งบประมาณและที่มา					ตัวชี้วัด (Kpi)	ผลที่คาดว่าจะได้รับ	หน่วยงานที่ รับผิดชอบ
				๒๕๖๖ (บาท)	๒๕๖๗ (บาท)	๒๕๖๘ (บาท)	๒๕๖๙ (บาท)	๒๕๗๐ (บาท)			
๑๐	โครงการก่อสร้างถนน คอนกรีตเสริมเหล็ก หมู่ที่ ๑๐	เพื่อให้การสัญจร ปลอดภัยของประชาชนมีความสะดวกรวดเร็วและปลอดภัยยิ่งขึ้น	จากเหมืองเชื่อมบ้านน้ำใส หมู่ที่ ๖ ถึงหน้าบ้านนางคำบอน บานศรี บ้านเลขที่ ๑๒๐ หมู่ที่ ๑๐ กว้าง ๕.๐๐ ม. ยาว ๒๐๐ ม. หนา ๐.๑๕ ม. ตามแบบที่ อบต.กำหนด	๕๒๐,๐๐๐	๕๒๐,๐๐๐	๕๒๐,๐๐๐	๕๒๐,๐๐๐	๕๒๐,๐๐๐	จำนวนถนนเพิ่มขึ้น	ประชาชนทั่วไป เดินทางสัญจรไปมา สะดวกปลอดภัย	กองช่าง
๑๑	โครงการก่อสร้างถนน คอนกรีตเสริมเหล็ก หมู่ที่ ๑๐	เพื่อให้การสัญจร ปลอดภัยของประชาชนมีความสะดวกรวดเร็วและปลอดภัยยิ่งขึ้น	จากโรงสีชุมชนไปหนองแก กว้าง ๔.๐๐ ม. ยาว ๑๐๐ ม. หนา ๐.๑๕ ม. ตามแบบที่ อบต.กำหนด	๒๖๓,๐๐๐	๒๖๓,๐๐๐	๒๖๓,๐๐๐	๒๖๓,๐๐๐	๒๖๓,๐๐๐	จำนวนถนนเพิ่มขึ้น	ประชาชนทั่วไป เดินทางสัญจรไปมา สะดวกปลอดภัย	กองช่าง
๑๒	โครงการก่อสร้างถนน คอนกรีตเสริมเหล็ก หมู่ที่ ๑๐	เพื่อให้การสัญจร ปลอดภัยของประชาชนมีความสะดวกรวดเร็วและปลอดภัยยิ่งขึ้น	จากสี่แยกบ้านนางจำปา สมัญญา ไปลำห้วย กว้าง ๕.๐๐ ม. ยาว ๕๐ ม. หนา ๐.๑๕ ม. ตามแบบที่ อบต.กำหนด	๑๓๑,๐๐๐	๑๓๑,๐๐๐	๑๓๑,๐๐๐	๑๓๑,๐๐๐	๑๓๑,๐๐๐	จำนวนถนนเพิ่มขึ้น	ประชาชนทั่วไป เดินทางสัญจรไปมา สะดวกปลอดภัย	กองช่าง

ที่	โครงการ	วัตถุประสงค์	เป้าหมาย (ผลผลิตของ โครงการ)	งบประมาณและที่มา					ตัวชี้วัด (Kpi)	ผลที่คาดว่าจะได้รับ	หน่วยงานที่ รับผิดชอบ
				๒๕๖๖ (บาท)	๒๕๖๗ (บาท)	๒๕๖๘ (บาท)	๒๕๖๙ (บาท)	๒๕๗๐ (บาท)			
๑๓	โครงการก่อสร้างถนน คอนกรีตเสริมเหล็ก หมู่ที่ ๒	เพื่อให้การสัญจร ไป-มาของประชาชนมีความสะดวกรวดเร็วและปลอดภัยยิ่งขึ้น	จากบ้านนายถาวร สมเพชร ถึงบ้านนายคมเพียร พิศเพ็ง กว้าง ๕.๐๐ ม. ยาว ๒๐๐ ม. หนา ๐.๑๕ ม. ตามแบบที่ อบต. กำหนด	๕๒๐,๐๐๐	๕๒๐,๐๐๐	๕๒๐,๐๐๐	๕๒๐,๐๐๐	๕๒๐,๐๐๐	จำนวนถนนเพิ่มขึ้น	ประชาชนทั่วไปเดินทางสัญจรไปมาสะดวกปลอดภัย	กองช่าง
๑๔	โครงการก่อสร้างถนน คอนกรีตเสริมเหล็ก หมู่ที่ ๒	เพื่อให้การสัญจร ไป-มาของประชาชนมีความสะดวกรวดเร็วและปลอดภัยยิ่งขึ้น	จากบ้านนางทองขาล นัลศรี ถึงลำห้วยน้ำใส กว้าง ๕.๐๐ ม. ยาว ๑๐๐ ม. หนา ๐.๑๕ ม. ตามแบบที่ อบต. กำหนด	๒๖๓,๐๐๐	๒๖๓,๐๐๐	๒๖๓,๐๐๐	๒๖๓,๐๐๐	๒๖๓,๐๐๐	จำนวนถนนเพิ่มขึ้น	ประชาชนทั่วไปเดินทางสัญจรไปมาสะดวกปลอดภัย	กองช่าง
๑๕	โครงการขยายเขตน้ำประปา หมู่ที่ ๔	เพื่อขยายเขตน้ำประปาใช้ในการอุปโภคในครัวเรือน	ภายในหมู่บ้าน	๔๐,๐๐๐	๔๐,๐๐๐	๔๐,๐๐๐	๔๐,๐๐๐	๔๐,๐๐๐	จำนวนผู้ใช้ประปาเพิ่มขึ้น	ผู้ใช้น้ำประปาได้ใช้ในการอุปโภค	กองช่าง

ที่	โครงการ	วัตถุประสงค์	เป้าหมาย (ผลผลิตของ โครงการ)	งบประมาณและที่มา					ตัวชี้วัด (Kpi)	ผลที่คาดว่าจะได้รับ	หน่วยงานที่ รับผิดชอบ
				๒๕๖๖ (บาท)	๒๕๖๗ (บาท)	๒๕๖๘ (บาท)	๒๕๖๙ (บาท)	๒๕๗๐ (บาท)			
๑๖	โครงการซ่อมสร้างถนนคอนกรีตเสริมเหล็ก หมู่ที่ ๖	เพื่อให้การสัญจร ไป-มา ของประชาชนมีความ สะดวกรวดเร็วและปลอดภัยยิ่งขึ้น	จากสี่แยกบ้านนายบุญทัน ภูมิเขตถึงลำห้วย กว้าง ๕.๐๐ ม. ยาว ๙๐ ม. หนา ๐.๑๕ ม.	๒๓๖,๐๐๐	๒๓๖,๐๐๐	๒๓๖,๐๐๐	๒๓๖,๐๐๐	๒๓๖,๐๐๐	จำนวนถนนได้รับการปรับปรุงเพิ่มขึ้น	ประชาชนทั่วไป เดินทางสัญจรไปมา สะดวกปลอดภัย	กองช่าง
๑๗	โครงการก่อสร้างถนนคอนกรีตเสริมเหล็ก หมู่ที่ ๖	เพื่อให้การสัญจร ไป-มา ของประชาชนมีความ สะดวกรวดเร็วและปลอดภัยยิ่งขึ้น	จากสี่แยกบ้านนายชูชีพ กุดเสนา ถึงลำห้วย กว้าง ๔.๐๐ ม. ยาว ๔๐ ม. หนา ๐.๑๕ ม.	๘๔,๐๐๐	๘๔,๐๐๐	๘๔,๐๐๐	๘๔,๐๐๐	๘๔,๐๐๐	จำนวนถนนได้รับการปรับปรุงเพิ่มขึ้น	ประชาชนทั่วไป เดินทางสัญจรไปมา สะดวกปลอดภัย	กองช่าง
๑๘	โครงการก่อสร้างถนนลูกรังเพื่อการเกษตร หมู่ที่ ๘	เพื่อให้การสัญจร ไป-มา ของประชาชนมีความ สะดวกรวดเร็วและปลอดภัยยิ่งขึ้น	กว้าง ๕.๐๐ ม. ยาว ๕๐๐ ม.	๓๘,๕๐๐	๓๘,๕๐๐	๓๘,๕๐๐	๓๘,๕๐๐	๓๘,๕๐๐	จำนวนถนนได้รับการปรับปรุงเพิ่มขึ้น	ประชาชนทั่วไป เดินทางสัญจรไปมา สะดวกปลอดภัย	กองช่าง

ที่	โครงการ	วัตถุประสงค์	เป้าหมาย (ผลผลิตของ โครงการ)	งบประมาณและที่มา					ตัวชี้วัด (Kpi)	ผลที่คาดว่าจะได้รับ	หน่วยงานที่ รับผิดชอบ
				๒๕๖๖ (บาท)	๒๕๖๗ (บาท)	๒๕๖๘ (บาท)	๒๕๖๙ (บาท)	๒๕๗๐ (บาท)			
๑๙	โครงการก่อสร้างถนนลูกรัง หมู่ที่ ๔	เพื่อให้ประชาชน ได้มีถนน สำหรับใช้สัญจรได้อย่าง สะดวกและปลอดภัย	จากจากที่นาย พรลิขิต อนุไพร ถึงที่นางคำพันธ์ พิมพ์ศักดิ์ กว้าง ๕.๐๐ ม. ยาว ๑,๐๐๐ ม.	๕๘๐,๐ ๐๐	๕๘๐,๐ ๐๐	๕๘๐,๐ ๐๐	๕๘๐,๐ ๐๐	๕๘๐,๐ ๐๐	จำนวนถนนเพิ่มขึ้น	ประชาชนทั่วไป เดินทางสัญจรไปมา สะดวกปลอดภัย	กองช่าง
๒๐	โครงการก่อสร้างถนนลูกรัง หมู่ที่ ๓	เพื่อให้ประชาชน ได้มีถนน สำหรับใช้สัญจรได้อย่าง สะดวกและปลอดภัย	จากฝายน้ำล้น บ้านยางเครือถึง ฝายอาสาบ้านสังข์ กว้าง ๔.๐๐ ม. ยาว ๑,๒๐๐ ม.	๗๐๐,๐ ๐๐	๗๐๐,๐ ๐๐	๗๐๐,๐ ๐๐	๗๐๐,๐ ๐๐	๗๐๐,๐ ๐๐	จำนวนถนนเพิ่มขึ้น	ประชาชนทั่วไป เดินทางสัญจรไปมา สะดวกปลอดภัย	กองช่าง
๒๑	โครงการก่อสร้างซุ้มประตู หมู่บ้าน หมู่ที่ ๙	เพื่อปรับปรุงภูมิทัศน์ทางเข้า หมู่บ้านให้ดูสวยงามและ แสดงให้เห็นป้ายชื่อหมู่บ้าน	สถานที่ก่อสร้าง ซุ้มประตูทางด้าน ทิศตะวันออกและ ทิศตะวันตกของ หมู่บ้าน ตามแบบ ที่อบต.กำหนด	๑๙๘,๐ ๐๐	๑๙๘,๐ ๐๐	๑๙๘,๐ ๐๐	๑๙๘,๐ ๐๐	๑๙๘,๐ ๐๐	จำนวนซุ้มประตูบ้าน เพิ่มขึ้น	ประชาชนได้รู้จักและ เห็นป้ายทางเข้า หมู่บ้าน	กองช่าง

ที่	โครงการ	วัตถุประสงค์	เป้าหมาย (ผลผลิตของ โครงการ)	งบประมาณและที่มา					ตัวชี้วัด (Kpi)	ผลที่คาดว่าจะได้รับ	หน่วยงานที่ รับผิดชอบ
				๒๕๖๖ (บาท)	๒๕๖๗ (บาท)	๒๕๖๘ (บาท)	๒๕๖๙ (บาท)	๒๕๗๐ (บาท)			
๒๒	โครงการก่อสร้างถนนคอนกรีตเสริมเหล็ก หมู่ที่ ๗	เพื่อให้การสัญจร ไป-มา ของประชาชนมีความ สะดวกรวดเร็วและปลอดภัยยิ่งขึ้น	จากที่นางมะลิ วัลย์ สมเพชร ถึงที่นา นายเชษฐา ไชยปัทมา กว้าง ๔.๐๐ ม.ยาว ๑๒๐ ม. หน้า ๐.๑๕ ม.	๒๕๒,๐๐๐	๒๕๒,๐๐๐	๒๕๒,๐๐๐	๒๕๒,๐๐๐	๒๕๒,๐๐๐	จำนวนถนนเพิ่มขึ้น	ประชาชนทั่วไป เดินทางสัญจรไปมา สะดวกปลอดภัย	กองช่าง
๒๓	โครงการก่อสร้างถนนลูกรังเพื่อ การเกษตร หมู่ที่ ๗	เพื่อให้การสัญจร ไป-มา ของประชาชนมีความ สะดวกรวดเร็วและปลอดภัยยิ่งขึ้น	จากบ้านนางริน สม เพชร ถึงที่นายนาย สอนอง กุรัง กว้าง ๔.๐๐ ม.ยาว ๕๐๐ ม.	๒๙๑,๐๐๐	๒๙๑,๐๐๐	๒๙๑,๐๐๐	๒๙๑,๐๐๐	๒๙๑,๐๐๐	จำนวนถนนได้รับการปรับปรุงเพิ่มขึ้น	ประชาชนทั่วไป เดินทางสัญจรไปมา สะดวกปลอดภัย	กองช่าง
๒๔	โครงการขุดเจาะบ่อบาดาลเพื่อ การเกษตร หมู่ที่ ๗	เพื่อมีน้ำใช้ในการเกษตร และใช้ในการอุปโภค บริโภคของประชาชน	จำนวน ๕๐ บ่อ ตามแบบที่ อบต. กำหนด	๑,๑๐๐,๐๐๐	๑,๑๐๐,๐๐๐	๑,๑๐๐,๐๐๐	๑,๑๐๐,๐๐๐	๑,๑๐๐,๐๐๐	จำนวนบ่อบาดาลเพิ่มขึ้น	ประชาชนมีน้ำใช้ใน การเกษตรและใช้ใน การอุปโภค บริโภค	กองช่าง



ที่	โครงการ	วัตถุประสงค์	เป้าหมาย (ผลผลิตของ โครงการ)	งบประมาณและที่มา					ตัวชี้วัด (Kpi)	ผลที่คาดว่าจะได้รับ	หน่วยงานที่ รับผิดชอบ
				๒๕๖๖ (บาท)	๒๕๖๗ (บาท)	๒๕๖๘ (บาท)	๒๕๖๙ (บาท)	๒๕๗๐ (บาท)			
๒๕	โครงการก่อสร้างถนนลูกรัง หมู่ที่ ๔	เพื่อให้ประชาชน ได้มี ถนนสำหรับใช้สัญจรได้ อย่างสะดวกและปลอดภัย	จากบ้านเลขที่ ๖๗ถึง ที่นางสาวนริรัตน์ นาอินทร์ กว้าง ๕.๐๐ ม. ยาว ๑,๐๐๐ ม.	๕๘๘,๐๐๐	๕๘๘,๐๐๐	๕๘๘,๐๐๐	๕๘๘,๐๐๐	๕๘๘,๐๐๐	จำนวนถนนเพิ่มขึ้น	ประชาชนทั่วไป เดินทางสัญจรไปมา สะดวกปลอดภัย	กองช่าง
๒๖	โครงการก่อสร้างรั้วเหล็กกรอบ หนองขุมดิน หมู่ที่ ๙	เพื่อการป้องกันบุกรุก พื้นที่หนองสาธารณะ และป้องกันสัตว์เลี้ยงเข้าไปในหนองขุมดิน	สถานที่ก่อสร้าง ทางด้านทิศใต้ ขนาด สูง ๑.๐๐ ม. ยาว ๑๑๒ ม. ตามแบบ อบต.กำหนด	๕๐๐,๐๐๐	๕๐๐,๐๐๐	๕๐๐,๐๐๐	๕๐๐,๐๐๐	๕๐๐,๐๐๐	ป้องกันการบุกรุก พื้นที่สาธารณะ ๑๐๐%	เพื่อการป้องกันบุกรุก พื้นที่หนองสาธารณะ และป้องกันสัตว์เลี้ยงเข้าไปในหนองขุมดิน	กองช่าง
๒๗	โครงการขุดเจาะบ่อบาดาลเพื่อ การเกษตร หมู่ที่ ๙	เพื่อมีน้ำใช้ในการเกษตร และใช้ในการอุปโภค บริโภคของประชาชน	จำนวน ๗๐ บ่อ ตามแบบที่ อบต. กำหนด	๑,๕๔๐,๐๐๐	๑,๕๔๐,๐๐๐	๑,๕๔๐,๐๐๐	๑,๕๔๐,๐๐๐	๑,๕๔๐,๐๐๐	จำนวนบ่อบาดาล เพิ่มขึ้น	ประชาชนมีน้ำใช้ในการเกษตรและใช้ในการอุปโภค บริโภค	กองช่าง

ที่	โครงการ	วัตถุประสงค์	เป้าหมาย (ผลผลิตของ โครงการ)	งบประมาณและที่มา					ตัวชี้วัด (Kpi)	ผลที่คาดว่าจะได้รับ	หน่วยงานที่ รับผิดชอบ
				๒๕๖๖ (บาท)	๒๕๖๗ (บาท)	๒๕๖๘ (บาท)	๒๕๖๙ (บาท)	๒๕๗๐ (บาท)			
๒๘	โครงการซ่อมแซมถนนลาดยาง หมู่ที่ ๓	เพื่อให้การสัญจร ไป-มา ของประชาชนมีความ สะดวกรวดเร็วและ ปลอดภัยยิ่งขึ้น	จากหน้าบ้านนายนิ ชั้น ไชยกันยาถึงสี่ แยกกลางหมู่บ้าน กว้าง ๕.๐๐ ม.ยาว ๒๕๐ ม.๐.๐๓ ม.	๓๙๐,๐ ๐๐	๓๙๐,๐ ๐๐	๓๙๐,๐ ๐๐	๓๙๐,๐ ๐๐	๓๙๐,๐ ๐๐	จำนวนถนนได้รับ การปรับปรุงเพิ่มขึ้น	ประชาชนทั่วไป เดินทางสัญจรไปมา สะดวกปลอดภัย	กองช่าง
๒๙	โครงการซ่อมแซมถนนลาดยาง หมู่ที่ ๓	เพื่อให้การสัญจร ไป-มา ของประชาชนมีความ สะดวกรวดเร็วและ ปลอดภัยยิ่งขึ้น	จากหน้าบ้านนาย บุญทัน ปัสสาสัยถึง ถนนปัทมานนท์ กว้าง ๕.๐๐ ม.ยาว ๑,๐๐๐ ม.๐.๐๓ ม.	๑,๕๖๒, ๐๐๐	๑,๕๖๒, ๐๐๐	๑,๕๖๒, ๐๐๐	๑,๕๖๒, ๐๐๐	๑,๕๖๒, ๐๐๐	จำนวนถนนได้รับ การปรับปรุงเพิ่มขึ้น	ประชาชนทั่วไป เดินทางสัญจรไปมา สะดวกปลอดภัย	กองช่าง
๓๐	โครงการขึ้นถนนดินและลงหิน ลูกรัง บ้านเทียมแซ่ หมู่ที่ ๒	เพื่อการสัญจรไปมา สะดวกและปลอดภัย	กว้าง ๕.๐๐ เมตร ยาว ๑๕๐ เมตร ขึ้น ดินสูง ๐.๓๐ เมตร ลงลูกรังหนาเฉลี่ย ๐.๑๐ เมตร	๔๕,๐๐ ๐	๔๕,๐๐ ๐	๔๕,๐๐ ๐	๔๕,๐๐ ๐	๔๕,๐๐ ๐	ประชาชนสัญจรไป- มาสะดวกเพิ่มมาก ขึ้น	ประชาชนใช้ในการขน สินค้าการเกษตร	กองช่าง

ที่	โครงการ	วัตถุประสงค์	เป้าหมาย (ผลผลิตของ โครงการ)	งบประมาณและที่มา					ตัวชี้วัด (Kpi)	ผลที่คาดว่าจะ ได้รับ	หน่วยงานที่ รับผิดชอบ
				๒๕๖๖ (บาท)	๒๕๖๗ (บาท)	๒๕๖๘ (บาท)	๒๕๖๙ (บาท)	๒๕๗๐ (บาท)			
๓๑	โครงการปรับปรุงซ่อมแซมร่องระบายน้ำใน ม.๕	เพื่อระบายป้องกันน้ำท่วมขัง	ซ่อมแซมร่องระบายน้ำตามแบบที่ อบต. กำหนด	๕๐๐,๐๐	๕๐๐,๐๐	๕๐๐,๐๐	๕๐๐,๐๐	๕๐๐,๐๐	จำนวนร่องระบายน้ำได้รับการปรับปรุงซ่อมแซมเพิ่มขึ้น	น้ำไหลได้สะดวกและลดภาวะน้ำท่วม	กองช่าง
๓๒	โครงการก่อสร้างถนนคอนกรีตเสริมเหล็ก หมู่ที่ ๔	เพื่อการสัญจรไปมาสะดวกและปลอดภัย	จากที่นางงปัทมา ตะวงสา ถึง บ้านเลขที่ ๖๗ กว้าง ๕.๐๐ ม. ยาว ๘๗ ม. หนา ๐.๑๕	๒๓๐,๐๐	๒๓๐,๐๐	๒๓๐,๐๐	๒๓๐,๐๐	๒๓๐,๐๐	จำนวนถนนเพิ่มขึ้น	ประชาชนได้รับความสะดวกและปลอดภัยในการเดินทาง	กองช่าง
๓๓	โครงการลงหินลูกรังภายในตำบลน้ำใส	เพื่อการสัญจรไปมาสะดวกและปลอดภัย	ภายในตำบลน้ำใส	๕๐๐,๐๐	๕๐๐,๐๐	๕๐๐,๐๐	๕๐๐,๐๐	๕๐๐,๐๐	ประชาชนสัญจรไป-มาสะดวกเพิ่มมากขึ้น	ประชาชนใช้ในการขนส่งสินค้าการเกษตร	กองช่าง

ที่	โครงการ	วัตถุประสงค์	เป้าหมาย (ผลผลิตของ โครงการ)	งบประมาณและที่มา					ตัวชี้วัด (Kpi)	ผลที่คาดว่าจะได้รับ	หน่วยงานที่ รับผิดชอบ
				๒๕๖๖ (บาท)	๒๕๖๗ (บาท)	๒๕๖๘ (บาท)	๒๕๖๙ (บาท)	๒๕๗๐ (บาท)			
๓๔	โครงการก่อสร้างถนนคอนกรีตเสริมเหล็ก ทางข้างฝือก บ้านน้ำใสหมู่ที่ ๑ - ถนนปัทมานนท์ ทางหลวงแผ่นดิน หมายเลข 214	เพื่อให้การคมนาคมสะดวก รวดเร็วยิ่งขึ้น	ขนาดกว้าง ๕.๐๐ ม. ยาว ๓,๑๐๐ ม. หน้า ๐.๑๕ ม. ลงลูกรัง เฉลี่ยข้างละ ๐.๑๕ หรือมีปริมาณพื้นที่ไม่น้อยกว่า ๑๕,๕๐๐ ตร.ม. (ตามแบบมาตรฐานสำหรับงานทาง)	๘,๑๙๙,๐๐๐	๘,๑๙๙,๐๐๐	๘,๑๙๙,๐๐๐	๘,๑๙๙,๐๐๐	๘,๑๙๙,๐๐๐	จำนวนถนนเพิ่มขึ้น	ประชาชนได้รับความสะดวกและปลอดภัยในการเดินทาง	กองช่าง
๓๕	โครงการก่อสร้างถนนคอนกรีตเสริมเหล็ก หมู่ที่ ๔	เพื่อการสัญจรไปมาสะดวกและปลอดภัย	จากบ้านเลขที่ ๒๕ ถึงที่นา นายคนอง วรรณโพธิ์ กว้าง ๕.๐๐ ม. ยาว ๕๐ ม. หน้า ๐.๑๕	๑๓๒,๐๐๐	๑๓๒,๐๐๐	๑๓๒,๐๐๐	๑๓๒,๐๐๐	๑๓๒,๐๐๐	จำนวนถนนเพิ่มขึ้น	ประชาชนได้รับความสะดวกและปลอดภัยในการเดินทาง	กองช่าง
๓๖	โครงการก่อสร้างสะพานเหล็กข้ามลำห้วยกุดน้ำใส หมู่ที่ ๑	ประชาชนใช้เดินทางสัญจรและขนส่งสินค้าการเกษตร	ข้างวัดบ้านน้ำใส หมู่ที่ ๑ ด้านทิศตะวันออก ตามแบบที่ อบต. กำหนด	๕๐๐,๐๐๐	๕๐๐,๐๐๐	๕๐๐,๐๐๐	๕๐๐,๐๐๐	๕๐๐,๐๐๐	จำนวนประชาชนใช้สะพานเพิ่มขึ้น	การเดินทางสัญจรสะดวกรวดเร็ว	กองช่าง
รวม	โครงการ			๓๖	๓๖	๓๖	๓๖	๓๖			

ก.ยุทธศาสตร์ชาติ ๒๐ ปี ยุทธศาสตร์ที่ ๒ ด้านการสร้างความสามารถในการแข่งขัน

ข.แผนพัฒนาเศรษฐกิจและสังคมแห่งชาติ ฉบับที่ ๑๓ หมายเหตุที่ ๑๑ ไทยสามารถลดความเสี่ยงและผลกระทบจากภัยธรรมชาติ และการเปลี่ยนแปลงสภาพภูมิอากาศ

ค.Sustainable Development Goals : SDGs เป้าหมายที่ ๑๕ : ปกป้อง พื้นฟู และสนับสนุนการใช้ระบบนิเวศบนบกอย่างยั่งยืน จัดการป่าไม้อย่างยั่งยืนต่อสู้การ ภัยสภาพเป็นทะเลทราย หยุดการเสื่อมโทรมของที่ดินและพื้นสภาพดิน และหยุดยั้งการสูญเสียความหลากหลายทางชีวภาพ

ง.ยุทธศาสตร์จังหวัดที่ ๒ ยุทธศาสตร์การท่องเที่ยว การบริการ การค้า การผลิต และการลงทุน

จ. ยุทธศาสตร์การพัฒนาขององค์กรปกครองส่วนท้องถิ่นในเขตจังหวัดที่ ๑ ยุทธศาสตร์การพัฒนาโครงสร้างพื้นฐาน

๒. ยุทธศาสตร์การพัฒนาด้านการท่องเที่ยว

๒.๑ กลยุทธ์ สร้าง พัฒนา พื้นฟูและอนุรักษ์แหล่งท่องเที่ยวทางโบราณสถาน ศาสนสถาน แหล่งท่องเที่ยว ทางธรรมชาติต่าง ๆ และแหล่งท่องเที่ยวใหม่

(๑) แผนงานการเกษตร

ที่	โครงการ	วัตถุประสงค์	เป้าหมาย (ผลผลิตของโครงการ)	งบประมาณและที่มา					ตัวชี้วัด (Kpi)	ผลที่คาดว่าจะได้รับ	หน่วยงานที่รับผิดชอบ
				๒๕๖๖ (บาท)	๒๕๖๗ (บาท)	๒๕๖๘ (บาท)	๒๕๖๙ (บาท)	๒๕๗๐ (บาท)			
๑	โครงการปรับปรุงภูมิทัศน์ลำห้วย หมู่ที่ ๑๐	เพื่อปรับปรุงภูมิทัศน์ลำห้วยให้มีความสวยงาม	ลำห้วย หมู่ที่ ๑๐	๓๐๐,๐๐ ๐	๓๐๐,๐๐ ๐	๓๐๐,๐๐ ๐	๓๐๐,๐๐ ๐	๓๐๐,๐๐ ๐	ลำห้วยมีภูมิทัศน์ที่สวยงาม	เพื่อความสะอาดและสวยงาม	กองช่าง
๒	โครงการปรับปรุงภูมิทัศน์แนวลำห้วย หมู่ที่ ๘	เพื่อปรับปรุงภูมิทัศน์แนวลำห้วย	ลำห้วย ม.๘	๓๐๐,๐๐ ๐	๓๐๐,๐๐ ๐	๓๐๐,๐๐ ๐	๓๐๐,๐๐ ๐	๓๐๐,๐๐ ๐	ลำห้วยมีภูมิทัศน์ที่สวยงาม	ความสะอาดและสวยงาม	กองช่าง
๓	โครงการรื้อฝักตบขวาในลำห้วยน้ำใส	เพื่อปรับปรุงภูมิทัศน์ลำห้วยให้มีความสวยงาม	ลำห้วยน้ำใส	๓๐๐,๐๐ ๐	๓๐๐,๐๐ ๐	๓๐๐,๐๐ ๐	๓๐๐,๐๐ ๐	๓๐๐,๐๐ ๐	ลำห้วยมีภูมิทัศน์ที่สวยงาม	ความสะอาดและสวยงาม	กองช่าง
รวม	โครงการ			๓	๓	๓	๓	๓			

ก.ยุทธศาสตร์ชาติ ๒๐ ปี ยุทธศาสตร์ที่ ๕ ด้านการสร้างการเติบโตบนคุณภาพชีวิตที่เป็นมิตรต่อสิ่งแวดล้อม

ข.แผนพัฒนาเศรษฐกิจและสังคมแห่งชาติ ฉบับที่ ๑๓ หมายเหตุที่ ๑๑ ไทยสามารถลดความเสี่ยงและผลกระทบจากภัยธรรมชาติและการเปลี่ยนแปลงสภาพภูมิอากาศ

ค.Sustainable Development Goals : SDGs เป้าหมายที่ ๘ : ส่งเสริมการเติบโตทางเศรษฐกิจที่ต่อเนื่อง ครอบคลุม และยั่งยืน การจ้างงานเต็มที่ มีผลิตภาพ และการมีงานที่เหมาะสมสำหรับทุกคน

ง.ยุทธศาสตร์จังหวัดที่ ๔ สร้างความสมดุลทรัพยากรธรรมชาติและสิ่งแวดล้อมให้มีคุณภาพยั่งยืน

จ.ยุทธศาสตร์การพัฒนาขององค์กรปกครองส่วนท้องถิ่นในเขตจังหวัดที่ ยุทธศาสตร์ที่ ๓ ด้านการพัฒนาที่สมดุลและยั่งยืน

#### ๔. ยุทธศาสตร์การพัฒนาด้านเศรษฐกิจ

##### ๔.๑ กลยุทธ์ พัฒนาแหล่งน้ำ และการชลประทาน

##### (๑) แผนงานการเกษตร

ที่	โครงการ	วัตถุประสงค์	เป้าหมาย (ผลผลิตของ โครงการ)	งบประมาณและที่มา					ตัวชี้วัด (Kpi)	ผลที่คาดว่าจะได้รับ	หน่วยงานที่ รับผิดชอบ
				๒๕๖๖ (บาท)	๒๕๖๗ (บาท)	๒๕๖๘ (บาท)	๒๕๖๙ (บาท)	๒๕๗๐ (บาท)			
๑	โครงการสนับสนุนเมล็ดพันธุ์พืช	เพื่อส่งเสริมให้ประชาชนมีรายได้ ลดรายจ่ายในครัวเรือน	ประชาชน หมู่ที่ ๘	๓๐,๐๐๐	๓๐,๐๐๐	๓๐,๐๐๐	๓๐,๐๐๐	๓๐,๐๐๐	จำนวนผู้เข้าร่วม กิจกรรมเพิ่มขึ้น	ประชาชนมีรายได้เพิ่มขึ้น และมีงานทำตลอดปี	กองสวัสดิการฯ
๒	โครงการอบรมการปลูกเห็ดนางฟ้า หมู่ที่ ๘	เพื่อเพิ่มรายได้ในครัวเรือนและ เกษตรกรมีงานทำตลอดปี	ประชาชนหมู่ที่ ๘ ตำบลน้ำใส	๒๐,๐๐๐	๒๐,๐๐๐	๒๐,๐๐๐	๒๐,๐๐๐	๒๐,๐๐๐	จำนวนผู้เข้าร่วม กิจกรรมเพิ่มขึ้น	เกษตรกรมีรายได้เพิ่มและ สร้างงานให้ประชาชนตลอด ปี	กองสวัสดิการฯ
๓	โครงการส่งเสริมการปลูกพืชเกษตร อินทรีย์ตามแนวเกษตรทฤษฎีใหม่ หมู่ที่ ๑๐	เพื่อเพิ่มรายได้ในครัวเรือนและ เกษตรกรมีงานทำตลอดปี	ประชาชนหมู่ที่ ๑๐ ตำบลน้ำใส	๑๕๐,๐๐ ๐	๑๕๐,๐๐ ๐	๑๕๐,๐๐ ๐	๑๕๐,๐๐ ๐	๑๕๐,๐๐ ๐	จำนวนผู้เข้าร่วม กิจกรรมเพิ่มขึ้น	เกษตรกรมีรายได้เพิ่มและ สร้างงานให้ประชาชนตลอด ปี	กองสวัสดิการฯ
รวม	โครงการ			๓	๓	๓	๓	๓			

ก.ยุทธศาสตร์ชาติ ๒๐ ปี ยุทธศาสตร์ที่ ๔ ด้านการสร้างโอกาสความเสมอภาคและเท่าเทียมกันทางสังคม

ข.แผนพัฒนาเศรษฐกิจและสังคมแห่งชาติ ฉบับที่ ๑๓ หมายเหตุที่ ๘ ไทยมีพื้นที่และเมืองอัจฉริยะที่น่าอยู่ ปลอดภัย เด็ดขาดได้อย่างยั่งยืน

ค.Sustainable Development Goals : SDGs เป้าหมายที่ ๓ : สร้างหลักประกันว่าคนมีชีวิตที่มีสุขภาพดีและส่งเสริมความเป็นอยู่ที่ดีสำหรับทุกคนในทุกวัย

ง.ยุทธศาสตร์จังหวัดที่ ๕ รักษาความมั่นคงภายในและการบริหารจัดการภาครัฐ

จ.ยุทธศาสตร์การพัฒนาขององค์กรปกครองส่วนท้องถิ่นในเขตจังหวัดที่ ๒ การสร้างความเข้มแข็งของครอบครัวชุมชน และสังคม

๕. ยุทธศาสตร์การพัฒนาด้านสังคมและสิ่งแวดล้อม

๕.๓ ลยุทธ์ ส่งเสริมสุขภาพอนามัยชีวิตความเป็นอยู่ของประชาชน

(๑) แผนงานสร้างความเข้มแข็งของชุมชน

ที่	โครงการ	วัตถุประสงค์	เป้าหมาย (ผลผลิตของโครงการ)	งบประมาณและที่มา					ตัวชี้วัด (Kpi)	ผลที่คาดว่าจะได้รับ	หน่วยงานที่ รับผิดชอบ
				๒๕๖๖ (บาท)	๒๕๖๗ (บาท)	๒๕๖๘ (บาท)	๒๕๖๙ (บาท)	๒๕๗๐ (บาท)			
๑	โครงการหน้าบ้านนำมอง	เพื่อส่งเสริมการรักษาความ สะอาดภายในหมู่บ้าน	หมู่ที่ ๑๐	๑๐,๐๐ ๐	๑๐,๐๐ ๐	๑๐,๐๐ ๐	๑๐,๐๐ ๐	๑๐,๐๐ ๐	ประชาชนเข้า ร่วมกิจกรรม เข้าร่วม ๑๐๐%	หมู่บ้านสะอาดนำดูนำมอง	กองสวัสดิการฯ
รวม	โครงการ			๑	๑	๑	๑	๑			

๕. ยุทธศาสตร์การพัฒนาด้านสังคมและสิ่งแวดล้อม

๕.๔ กลยุทธ์ ส่งเสริมและสนับสนุนให้มีการอนุรักษ์ ฟื้นฟูทรัพยากรธรรมชาติและใช้ทรัพยากรธรรมชาติอย่างคุ้มค่า

(๑) แผนงานการเกษตร

ที่	โครงการ	วัตถุประสงค์	เป้าหมาย (ผลผลิตของ โครงการ)	งบประมาณและที่มา					ตัวชี้วัด (Kpi)	ผลที่คาดว่าจะได้รับ (ผลลัพธ์)	หน่วยงานที่ รับผิดชอบ
				๒๕๖๖ (บาท)	๒๕๖๗ (บาท)	๒๕๖๘ (บาท)	๒๕๖๙ (บาท)	๒๕๗๐ (บาท)			
๑	โครงการปลูกป่าชุมชน หมู่ที่ ๘	เพื่อปลูกป่าชุมชนคืน ธรรมชาติให้สังคม	ป่าชุมชน หมู่ที่ ๘ ตำบลน้ำใส	๕๐,๐๐ ๐	๕๐,๐๐ ๐	๕๐,๐๐ ๐	๕๐,๐๐ ๐	๕๐,๐๐ ๐	จำนวนพื้นที่ป่า ชุมชนเพิ่มขึ้น	เพิ่มจำนวนต้นไม้ให้ ชุมชน	สำนักปลัด
๒	โครงการปลูกป่าชุมชน หมู่ที่ ๑	เพื่อปลูกป่าชุมชนคืน ธรรมชาติให้สังคม	ป่าชุมชน หมู่ที่ ๑ ตำบลน้ำใส	๒๐,๐๐ ๐	๒๐,๐๐ ๐	๒๐,๐๐ ๐	๒๐,๐๐ ๐	๒๐,๐๐ ๐	จำนวนพื้นที่ป่า ชุมชนเพิ่มขึ้น	เพิ่มจำนวนต้นไม้ให้ ชุมชน	สำนักปลัด
๓	โครงการปลูกป่าทดแทน หมู่ที่ ๑๐	เพื่อปลูกป่าชุมชนคืน ธรรมชาติให้สังคม	ป่าชุมชน หมู่ที่ ๑๐ ตำบลน้ำใส	๑๐๐,๐ ๐๐	๑๐๐,๐ ๐๐	๑๐๐,๐ ๐๐	๑๐๐,๐ ๐๐	๑๐๐,๐ ๐๐	จำนวนพื้นที่ป่า ชุมชนเพิ่มขึ้น	เพิ่มจำนวนต้นไม้ให้ ชุมชน	สำนักปลัด
รวม	โครงการ			๓	๓	๓	๓	๓			



รายละเอียดโครงการพัฒนา

(แบบ ผ.๐๒/๒)

แผนพัฒนาท้องถิ่น (พ.ศ. ๒๕๖๖ - ๒๕๗๐) แก้ไขครั้งที่ ๑/๒๕๖๖

สำหรับ โครงการที่เกินศักยภาพขององค์กรปกครองส่วนท้องถิ่นที่ใช้สำหรับการประสานแผนพัฒนาท้องถิ่น  
องค์การบริหารส่วนตำบลน้ำใส

ก.ยุทธศาสตร์ชาติ ๒๐ ปี ยุทธศาสตร์ที่ ๒ ด้านการสร้างความสามารถในการแข่งขัน

ข.แผนพัฒนาเศรษฐกิจและสังคมแห่งชาติ ฉบับที่ ๑๓ หมายเหตุที่ ๕ ไทยเป็นประตูการค้าการลงทุนและยุทธศาสตร์ทางโลจิสติกส์ที่สำคัญของภูมิภาค

ค.Sustainable Development Goals : SDGs เป้าหมายที่ ๙ : สร้างโครงสร้างพื้นฐานที่มีความทนทาน ส่งเสริมการพัฒนาอุตสาหกรรมที่ครอบคลุมและยั่งยืน และส่งเสริมนวัตกรรม

ง.ยุทธศาสตร์จังหวัดที่ ๒ ยุทธศาสตร์การท่องเที่ยว การบริการ การค้า การผลิต และการลงทุน

จ.ยุทธศาสตร์การพัฒนาขององค์กรปกครองส่วนท้องถิ่นในเขตจังหวัดที่ ๑ ยุทธศาสตร์การพัฒนาโครงสร้างพื้นฐาน

๑. ยุทธศาสตร์ด้านโครงสร้างพื้นฐาน

๑.๒ กลยุทธ์ พัฒนาเส้นทางคมนาคม และวิศวกรรมจราจรทางบก ภายในท้องถิ่นและเชื่อมโยงระหว่างท้องถิ่น

(๑) แผนงานอุตสาหกรรมและการโยธา

ที่	โครงการ	วัตถุประสงค์	เป้าหมาย (ผลผลิตของโครงการ)	งบประมาณและที่มา					ตัวชี้วัด (Kpi)	ผลที่คาดว่าจะได้รับ	หน่วยงานที่ รับผิดชอบ
				๒๕๖๖ (บาท)	๒๕๖๗ (บาท)	๒๕๖๘ (บาท)	๒๕๖๙ (บาท)	๒๕๗๐ (บาท)			
๑	โครงการซ่อมสร้างผิวทาง Asphaltic Concrete สายบ้านยางเครือ หมู่ที่ ๓ - บ้านเทียมแซ่ หมู่ที่ ๒	เพื่อการสัญจรไปมาสะดวกและปลอดภัย	ซ่อมสร้างผิวจราจร Asphaltic Concrete กว้าง ๕.๐๐ เมตร ยาว ๑,๗๖๐ เมตร	๓,๐๓๒,๐๐๐	๓,๐๓๒,๐๐๐	๓,๐๓๒,๐๐๐	๓,๐๓๒,๐๐๐	๓,๐๓๒,๐๐๐	จำนวนประชาชนใช้ถนนเพิ่มขึ้น	การคมนาคมสะดวก รวดเร็ว	กองช่าง

ที่	โครงการ	วัตถุประสงค์	เป้าหมาย (ผลผลิตของโครงการ)	งบประมาณและที่มา					ตัวชี้วัด (Kpi)	ผลที่คาดว่าจะได้รับ	หน่วยงานที่ รับผิดชอบ
				๒๕๖๖ (บาท)	๒๕๖๗ (บาท)	๒๕๖๘ (บาท)	๒๕๖๙ (บาท)	๒๕๗๐ (บาท)			
๒	โครงการก่อสร้างถนนคอนกรีตสาย ทางบ้านน้ำใส ม.๑ (ทางข้างฝือก) ต. น้ำใส อ.จตุรฯ จ.ร้อยเอ็ด กว้าง ๕.๐๐ ม. ยาว ๘๐๐ ม. หนา ๐.๑๕ ม. ไหล่ ทางข้างละ ๐.๑๐ ม. หรือมีพื้นที่ไม่ น้อยกว่า ๔,๐๐๐ ตารางเมตร	เพื่อการสัญจรไปมา สะดวกและปลอดภัย	สายทางบ้านน้ำใส ม.๑ (ทาง ข้างฝือก) ต.น้ำใส อ.จตุรฯ จ.ร้อยเอ็ด กว้าง ๕.๐๐ ม. ยาว ๘๐๐ ม. หนา ๐.๑๕ ม. ไหล่ทางข้างละ ๐.๑๐ ม. หรือมีพื้นที่ไม่น้อยกว่า ๔,๐๐๐ ตารางเมตร	๒,๔๖๘,๐ ๐๐	๒,๔๖๘,๐ ๐๐	๒,๔๖๘,๐ ๐๐	๒,๔๖๘,๐ ๐๐	๒,๔๖๘,๐ ๐๐	จำนวนถนนเพิ่มขึ้น	ประชาชนได้รับความสะดวก และปลอดภัยในการเดินทาง	กองช่าง
๓	โครงการก่อสร้างถนนคอนกรีตเสริม เหล็ก สายทางบ้านชุมดินหมู่ที่ ๙ ตำบลน้ำใส อ.จตุรพักตรพิมาน จังหวัดร้อยเอ็ด กว้าง ๔ เมตร ยาว ๕๐๐ เมตร หนา ๐.๑๕ เมตร ไหล่ ทางข้างละ ๐.๑๐ ม.หรือพื้นที่ไม่ น้อยกว่า ๒,๐๐๐ ตารางเมตร.	เพื่อการสัญจรไปมา สะดวกและปลอดภัย	สายทางบ้านชุมดินหมู่ที่ ๙ ตำบลน้ำใส อ.จตุรพักตร พิมาน จังหวัดร้อยเอ็ด กว้าง ๔ เมตร ยาว ๕๐๐ เมตร หนา ๐.๑๕ เมตร ไหล่ทาง ข้างละ ๐.๑๐ ม.หรือพื้นที่ไม่ น้อยกว่า ๒,๐๐๐ ตาราง เมตร.	๑,๒๓๔,๐ ๐๐	๑,๒๓๔,๐ ๐๐	๑,๒๓๔,๐ ๐๐	๑,๒๓๔,๐ ๐๐	๑,๒๓๔,๐ ๐๐	จำนวนประชาชนใช้ ถนนเพิ่มขึ้น	ประชาชนได้รับความสะดวก และปลอดภัยในการเดินทาง	กองช่าง
๔	โครงการติดตั้งปรับปรุงแสงสว่าง LED Smart City	เพื่อแก้ปัญหาความเดือน ร้อนของประชาชนในการ สัญจร	พื้นที่ภายในตำบลน้ำใส	๑๐,๐๐๐, ๐๐๐	๑๐,๐๐๐, ๐๐๐	๑๐,๐๐๐, ๐๐๐	๑๐,๐๐๐, ๐๐๐	๑๐,๐๐๐, ๐๐๐	จำนวนแสงสว่างภายใน ตำบลเพิ่มขึ้น	ประชาชนได้รับความสะดวก และปลอดภัยในการเดินทาง	กองช่าง

ที่	โครงการ	วัตถุประสงค์	เป้าหมาย (ผลผลิตของ โครงการ)	งบประมาณและที่มา					ตัวชี้วัด (Kpi)	ผลที่คาดว่าจะได้รับ	หน่วยงานที่ รับผิดชอบ
				๒๕๖๖ (บาท)	๒๕๖๗ (บาท)	๒๕๖๘ (บาท)	๒๕๖๙ (บาท)	๒๕๗๐ (บาท)			
๕	โครงการก่อสร้างถนนคอนกรีตเสริมเหล็ก บ้านยางเครือหมูที่ ๓	เพื่อการสัญจรไปมาสะดวกและปลอดภัย	ขนาดกว้าง ๕.๐๐ ม. ยาว ๒๐๑.๕๐ ม. หน้า ๐.๑๕ ม. ลงลูกรังเฉลี่ยไหล่ทาง ๐.๑๕ ม.	๕๐๐,๐๐ ๐	๕๐๐,๐๐ ๐	๕๐๐,๐๐ ๐	๕๐๐,๐๐ ๐	๕๐๐,๐๐ ๐	จำนวนถนนเพิ่มขึ้น	ประชาชนได้รับความสะดวกและปลอดภัยในการเดินทาง	กองช่าง
๖	โครงการก่อสร้างถนนคอนกรีตเสริมเหล็ก สายทางไปหนองแก บ้านเทียมแซ่หมูที่ ๒ ตำบลน้ำใส อ.จตุรพักตรพิมาน จังหวัดร้อยเอ็ด กว้าง ๔.๐๐ ม. ยาว ๕๐๐ ม. หน้า ๐.๑๕ ม. ไหล่ทางข้างละ ๐.๑๐ ม. หรือมีพื้นที่ไม่น้อยกว่า ๒,๐๐๐ ตารางเมตร	เพื่อการสัญจรไปมาสะดวกและปลอดภัย	สายทางไปหนองแก กว้าง ๔.๐๐ ม. ยาว ๕๐๐ ม. หน้า ๐.๑๕ ม. ไหล่ทางข้างละ ๐.๑๐ ม. หรือมีพื้นที่ไม่น้อยกว่า ๒,๐๐๐ ตารางเมตร	๑,๒๓๔,๐ ๐๐	๑,๒๓๔,๐ ๐๐	๑,๒๓๔,๐ ๐๐	๑,๒๓๔,๐ ๐๐	๑,๒๓๔,๐ ๐๐	จำนวนถนนเพิ่มขึ้น	ประชาชนได้รับความสะดวกและปลอดภัยในการเดินทาง	กองช่าง
๗	โครงการก่อสร้างถนนคอนกรีตเสริมเหล็ก สายทางบ้านขุมดินหมูที่ ๙ ตำบลน้ำใส อ.จตุรพักตรพิมาน จังหวัดร้อยเอ็ด กว้าง ๔ เมตร ยาว ๒๐๒ เมตร หน้า ๐.๑๕ เมตร ไหล่ทางข้างละ ๐.๑๐ ม. หรือพื้นที่ไม่น้อยกว่า ๘๐๘.๐๐ ตารางเมตร.	เพื่อการสัญจรไปมาสะดวกและปลอดภัย	ถนนคอนกรีตเสริมเหล็ก กว้าง ๔ เมตร ยาว ๒๐๒ เมตร หน้า ๐.๑๕ เมตร ไหล่ทางข้างละ ๐.๑๐ ม. หรือพื้นที่ไม่น้อยกว่า ๘๐๘.๐๐ ตารางเมตร.	๔๔๘,๐๐ ๐	๔๔๘,๐๐ ๐	๔๔๘,๐๐ ๐	๔๔๘,๐๐ ๐	๔๔๘,๐๐ ๐	จำนวนถนนเพิ่มขึ้น	ประชาชนได้รับความสะดวกและปลอดภัยในการเดินทาง	กองช่าง

ที่	โครงการ	วัตถุประสงค์	เป้าหมาย (ผลผลิตของ โครงการ)	งบประมาณและที่มา					ตัวชี้วัด (Kpi)	ผลที่คาดว่าจะได้รับ	หน่วยงานที่ รับผิดชอบ
				๒๕๖๖ (บาท)	๒๕๖๗ (บาท)	๒๕๖๘ (บาท)	๒๕๖๙ (บาท)	๒๕๗๐ (บาท)			
๘	โครงการปรับปรุงซ่อมสร้างผิว ทางจราจร แบบ Asphaltic Concrete บ้านหางกุด หมู่ที่ ๕ ตำบลน้ำใส - บ้านผือฮี หมู่ที่ ๑๑ เทศบาลตำบลแดง อ. จตุรพักตรพิมาน จังหวัดร้อยเอ็ด	เพื่อการสัญจรไปมา สะดวกและปลอดภัย	ขนาดกว้าง ๖.๐๐ ม. ยาว ๑,๗๐๐.๐๐ ม. หนา ๐.๑๓ ม.ไหล่ทาง ข้างละ ๐.๑๐ ม.หรือมี ผิวจราจรไม่น้อยกว่า ๑๓,๖๐๐.๐๐ ตร.ม.	๔,๐๖๒, ๐๐๐	๔,๐๖๒, ๐๐๐	๔,๐๖๒, ๐๐๐	๔,๐๖๒, ๐๐๐	๔,๐๖๒, ๐๐๐	จำนวนประชาชนใช้ ถนนเพิ่มขึ้น	ประชาชนได้รับความ สะดวกและปลอดภัยใน การเดินทาง	กองช่าง
๙	โครงการก่อสร้างถนน Asphaltic Concrete ชั้นพื้น ทางดินซีเมนปรับปรุงคุณภาพ ด้วยยางธรรมชาติ	เพื่อการสัญจรไปมา สะดวกและปลอดภัย	บ้านน้ำใส หมู่ที่ ๑ - บ้านสว่างอารมณ์ หมู่ ที่ ๗ ก่อสร้าง Asphaltic Concrete กว้าง ๕.๐๐ เมตร ยาว ๒,๑๘๐ เมตร พื้นที่ ก่อสร้างไม่น้อยกว่า ๑๐,๙๐๐ ตารางเมตร ตามแบบ ทถ ๒ - ๓๐๙/๖๑	๗,๒๖๕, ๐๐๐	๗,๒๖๕, ๐๐๐	๗,๒๖๕, ๐๐๐	๗,๒๖๕, ๐๐๐	๗,๒๖๕, ๐๐๐	จำนวนประชาชนใช้ ถนนเพิ่มขึ้น	ประชาชนได้รับความ สะดวกและปลอดภัยใน การเดินทาง	กองช่าง

ที่	โครงการ	วัตถุประสงค์	เป้าหมาย (ผลผลิตของโครงการ)	งบประมาณและที่มา					ตัวชี้วัด (Kpi)	ผลที่คาดว่าจะได้รับ	หน่วยงานที่ รับผิดชอบ
				๒๕๖๖ (บาท)	๒๕๖๗ (บาท)	๒๕๖๘ (บาท)	๒๕๖๙ (บาท)	๒๕๗๐ (บาท)			
๑๐	โครงการปรับปรุงผิวจราจร ASPHALTIC CONCRETE สายทางบ้านน้ำใส หมู่ที่ ๑ (ช่วงที่ ๑) ตำบลน้ำใส อ.จตุรพักตรพิมาน จังหวัดร้อยเอ็ด กว้าง ๕ เมตร ยาว ๓๒๔ เมตร หนา ๐.๐๓ เมตร หรือมีพื้นที่ไม่น้อยกว่า ๑,๖๒๐ ตารางเมตร.	เพื่อการสัญจรไปมาสะดวกและปลอดภัย	ปรับปรุงผิวจราจรแอสฟัลท์ติกคอนกรีต (AC) กว้าง ๕ เมตร ยาว ๓๒๔ เมตร หนา ๐.๐๓ เมตร หรือมีพื้นที่ไม่น้อยกว่า ๑,๖๒๐ ตารางเมตร.	๔๙๘,๐๐๐	๔๙๘,๐๐๐	๔๙๘,๐๐๐	๔๙๘,๐๐๐	๔๙๘,๐๐๐	จำนวนประชาชนใช้ถนนเพิ่มขึ้น	ประชาชนได้รับความสะดวกและปลอดภัยในการเดินทาง	กองช่าง
๑๑	โครงการเสริมผิวทาง Asphaltic Concrete บ้านน้ำใส หมู่ที่ ๑	เพื่อการสัญจรไปมาสะดวกและปลอดภัย	เสริมผิวจราจร Asphaltic Concrete บ้านน้ำใส หมู่ที่ ๑ กว้าง ๕.๐๐ เมตร ยาว ๔๗๐ เมตร หนา ๐.๐๔ เมตร หรือมีพื้นที่ผิวจราจรไม่น้อยกว่า ๒,๓๕๐ ตร. เมตร ตามแบบมาตรฐานผิวทางแบบ Asphaltic Concrete มทช. ๒๓๐ - ๒๕๔๕	๑,๐๘๘,๕๐๐	๑,๐๘๘,๕๐๐	๑,๐๘๘,๕๐๐	๑,๐๘๘,๕๐๐	๑,๐๘๘,๕๐๐	จำนวนประชาชนใช้ถนนเพิ่มขึ้น	ประชาชนได้รับความสะดวกและปลอดภัยในการเดินทาง	กองช่าง

ที่	โครงการ	วัตถุประสงค์	เป้าหมาย (ผลผลิตของโครงการ)	งบประมาณและที่มา					ตัวชี้วัด (Kpi)	ผลที่คาดว่าจะได้รับ	หน่วยงานที่ รับผิดชอบ
				๒๕๖๖ (บาท)	๒๕๖๗ (บาท)	๒๕๖๘ (บาท)	๒๕๖๙ (บาท)	๒๕๗๐ (บาท)			
๑๒	โครงการปรับปรุงผิวจราจร ASPHALTIC CONCRETE สายทาง บ้านชุมดิน - บ้านโหล่งสำโรง อบจ.รอ ๑๐๐๑ กว้าง ๖.๐๐ ม. ยาว ๑,๗๐๐ ม. หนา ๐.๐๓ ม. หรือมีพื้นที่ไม่น้อยกว่า ๑๐,๒๐๐ ตร.ม.	เพื่อการสัญจรไปมา สะดวกและปลอดภัย	สายทาง บ้านชุมดิน - บ้านโหล่งสำโรง อบจ.รอ ๑๐๐๑ กว้าง ๖.๐๐ ม. ยาว ๑,๗๐๐ ม. หนา ๐.๐๓ ม.หรือมีพื้นที่ไม่น้อยกว่า ๑๐,๒๐๐ ตร.ม.	๓,๑๔๑,๐๐๐	๓,๑๔๑,๐๐๐	๓,๑๔๑,๐๐๐	๓,๑๔๑,๐๐๐	๓,๑๔๑,๐๐๐	จำนวนประชาชนใช้ถนนเพิ่มขึ้น	ประชาชนได้รับความสะดวกและปลอดภัยในการเดินทาง	กองช่าง
๑๓	โครงการปรับปรุงผิวจราจร ASPHALTIC CONCRETE สายทาง บ้านน้ำใส หมู่ที่ ๑ (ช่วงที่ ๒) ตำบลน้ำใส อ.จตุรพักตรพิมาน จังหวัดร้อยเอ็ดกว้าง ๕ เมตร ยาว ๓๒๔ เมตร หนา ๐.๐๓ เมตร หรือมีพื้นที่ไม่น้อยกว่า ๑,๖๒๐ ตารางเมตร.	เพื่อการสัญจรไปมา สะดวกและปลอดภัย	ปรับปรุงผิวจราจรแอสฟัลท์ติกคอนกรีต (AC) กว้าง ๕ เมตร ยาว ๓๒๔ เมตร หนา ๐.๐๓ เมตร หรือมีพื้นที่ไม่น้อยกว่า ๑,๖๒๐ ตารางเมตร.	๔๙๘,๐๐๐	๔๙๘,๐๐๐	๔๙๘,๐๐๐	๔๙๘,๐๐๐	๔๙๘,๐๐๐	จำนวนประชาชนใช้ถนนเพิ่มขึ้น	ประชาชนได้รับความสะดวกและปลอดภัยในการเดินทาง	กองช่าง

ที่	โครงการ	วัตถุประสงค์	เป้าหมาย (ผลผลิตของโครงการ)	งบประมาณและที่มา					ตัวชี้วัด (Kpi)	ผลที่คาดว่าจะได้รับ	หน่วยงานที่ รับผิดชอบ
				๒๕๖๖ (บาท)	๒๕๖๗ (บาท)	๒๕๖๘ (บาท)	๒๕๖๙ (บาท)	๒๕๗๐ (บาท)			
๑๔	โครงการปรับปรุงผิวจราจร ASPHALTIC CONCRETE สาย ทางบ้านเทียมแฉ่ หมู่ที่ ๒ ต. น้ำใส อ.จตุรพักตรพิมาน จังหวัดร้อยเอ็ดกว้าง ๕ เมตร ยาว ๓๒๔ เมตร หนา ๐.๐๓ เมตร หรือมีพื้นที่ไม่น้อยกว่า ๑,๖๒๐ ตารางเมตร.	เพื่อการสัญจรไปมา สะดวกและปลอดภัย	ปรับปรุงผิวจราจรแอสฟัลต์ติกคอนกรีต (AC) กว้าง ๕ เมตร ยาว ๓๒๔ เมตร หนา ๐.๐๓ เมตร หรือมีพื้นที่ไม่น้อยกว่า ๑,๖๒๐ ตารางเมตร.	๔๙๘,๐๐ ๐	๔๙๘,๐๐ ๐	๔๙๘,๐๐ ๐	๔๙๘,๐๐ ๐	๔๙๘,๕๐ ๐	จำนวนประชาชนใช้ถนนเพิ่มขึ้น	ประชาชนได้รับความสะดวกและปลอดภัยในการเดินทาง	กองช่าง
๑๕	โครงการปรับปรุงซ่อมสร้างผิวทางจราจรแอสฟัลต์ติกคอนกรีต (AC) บ้านยางเครือ หมู่ที่ ๓ (ช่วงที่ ๒) ต.น้ำใส อ.จตุรพักตรพิมาน จังหวัดร้อยเอ็ด	เพื่อการสัญจรไปมา สะดวกและปลอดภัย	ปรับปรุงซ่อมสร้างผิวทางจราจรแบบ asphaltic Concrete กว้าง ๖ เมตร ยาว ๒๘๕ เมตร หนา ๐.๐๓ เมตร หรือมีพื้นที่ผิวจราจรไม่น้อยกว่า ๑,๗๑๐ ตารางเมตร.	๔๙๙,๕๐ ๐	๔๙๙,๕๐ ๐	๔๙๙,๕๐ ๐	๔๙๙,๕๐ ๐	๔๙๙,๕๐ ๐	จำนวนประชาชนใช้ถนนเพิ่มขึ้น	ประชาชนได้รับความสะดวกและปลอดภัยในการเดินทาง	กองช่าง
๑๖	โครงการปรับปรุงผิวจราจร ASPHALTIC CONCRETE สาย ทางบ้านขุมดิน หมู่ที่ ๔ ต.น้ำใส อ.จตุรพักตรพิมาน จังหวัดร้อยเอ็ดกว้าง ๕ เมตร ยาว ๓๒๔ เมตร หนา ๐.๐๓ เมตร หรือมีพื้นที่ไม่น้อยกว่า ๑,๖๒๐ ตารางเมตร.	เพื่อการสัญจรไปมา สะดวกและปลอดภัย	ปรับปรุงผิวจราจรแอสฟัลต์ติกคอนกรีต (AC) กว้าง ๕ เมตร ยาว ๓๒๔ เมตร หนา ๐.๐๓ เมตร หรือมีพื้นที่ไม่น้อยกว่า ๑,๖๒๐ ตารางเมตร.	๔๙๘,๐๐ ๐	๔๙๘,๐๐ ๐	๔๙๘,๐๐ ๐	๔๙๘,๐๐ ๐	๔๙๘,๐๐ ๐	จำนวนประชาชนใช้ถนนเพิ่มขึ้น	ประชาชนได้รับความสะดวกและปลอดภัยในการเดินทาง	กองช่าง

ที่	โครงการ	วัตถุประสงค์	เป้าหมาย (ผลผลิตของโครงการ)	งบประมาณและที่มา					ตัวชี้วัด (Kpi)	ผลที่คาดว่าจะ ได้รับ	หน่วยงาน ที่ รับผิดชอบ
				๒๕๖๖ (บาท)	๒๕๖๗ (บาท)	๒๕๖๘ (บาท)	๒๕๖๙ (บาท)	๒๕๗๐ (บาท)			
๑๗	โครงการปรับปรุงซ่อมสร้างผิวทางจราจรแอสฟัลท์ติกคอนกรีต (AC) บ้านขุมดิน หมู่ที่ ๙ – บ้านน้ำใส หมู่ที่ ๑	เพื่อการสัญจรไปมาสะดวกและปลอดภัย	ปรับปรุงซ่อมสร้างผิวทางจราจรแอสฟัลท์ติกคอนกรีต (AC) กว้าง ๖ เมตร ยาว ๒๐๙ เมตร หนา ๐.๐๓ เมตร หรือมีพื้นผิวจราจรไม่น้อยกว่า ๑,๒๕๔ ตารางเมตร.	๕๐๐,๐๐๐	๕๐๐,๐๐๐	๕๐๐,๐๐๐	๕๐๐,๐๐๐	๕๐๐,๐๐๐	จำนวนประชาชนใช้ถนนเพิ่มขึ้น	ประชาชนได้รับความสะดวกและปลอดภัยในการเดินทาง	กองช่าง
๑๘	โครงการปรับปรุงซ่อมสร้างผิวทางจราจรแอสฟัลท์ติกคอนกรีต (AC) บ้านน้ำใส หมู่ที่ ๖ ต.น้ำใส อ.จตุรพักตรพิมาน จังหวัดร้อยเอ็ด	เพื่อการสัญจรไปมาสะดวกและปลอดภัย	ปรับปรุงซ่อมสร้างผิวทางจราจรทางจราจรแอสฟัลท์ติกคอนกรีต (AC) กว้าง ๕ เมตร ยาว ๓๒๔ เมตร หนา ๐.๐๓ เมตร หรือมีพื้นผิวจราจรไม่น้อยกว่า ๑,๖๒๐ ตารางเมตร.	๔๙๘,๐๐๐	๔๙๘,๐๐๐	๔๙๘,๐๐๐	๔๙๘,๐๐๐	๔๙๘,๐๐๐	จำนวนประชาชนใช้ถนนเพิ่มขึ้น	ประชาชนได้รับความสะดวกและปลอดภัยในการเดินทาง	กองช่าง
๑๙	โครงการปรับปรุงซ่อมสร้างผิวทางจราจรแอสฟัลท์ติกคอนกรีต (AC) บ้านสว่างอารมณ์ หมู่ที่ ๗ ต.น้ำใส อ.จตุรพักตรพิมาน จังหวัดร้อยเอ็ด	เพื่อการสัญจรไปมาสะดวกและปลอดภัย	ปรับปรุงซ่อมสร้างผิวทางจราจรทางจราจรแอสฟัลท์ติกคอนกรีต (AC) กว้าง ๕ เมตร ยาว ๓๒๔ เมตร หนา ๐.๐๓ เมตร หรือมีพื้นผิวจราจรไม่น้อยกว่า ๑,๖๒๐ ตารางเมตร.	๔๙๘,๐๐๐	๔๙๘,๐๐๐	๔๙๘,๐๐๐	๔๙๘,๐๐๐	๔๙๘,๐๐๐	จำนวนประชาชนใช้ถนนเพิ่มขึ้น	ประชาชนได้รับความสะดวกและปลอดภัยในการเดินทาง	กองช่าง



ที่	โครงการ	วัตถุประสงค์	เป้าหมาย (ผลผลิตของโครงการ)	งบประมาณและที่มา					ตัวชี้วัด (Kpi)	ผลที่คาดว่าจะ ได้รับ	หน่วยงาน ที่ รับผิดชอบ
				๒๕๖๖ (บาท)	๒๕๖๗ (บาท)	๒๕๖๘ (บาท)	๒๕๖๙ (บาท)	๒๕๗๐ (บาท)			
๒๐	โครงการปรับปรุงซ่อมสร้างผิวทางจราจรแอสฟัลท์ติกคอนกรีต (AC) บ้านดอนแทน หมู่ที่ ๘ ต.น้ำใส อ.จตุรพักตรพิมาน จังหวัดร้อยเอ็ด	เพื่อการสัญจรไปมาสะดวกและปลอดภัย	ปรับปรุงซ่อมสร้างผิวทางจราจรทางจราจรแอสฟัลท์ติกคอนกรีต (AC) กว้าง ๕ เมตร ยาว ๓๒๔ เมตร หนา ๐.๐๓ เมตร หรือมีพื้นที่ผิวจราจรไม่น้อยกว่า ๑,๖๒๐ ตารางเมตร.	๔๙๘,๐๐๐	๔๙๘,๐๐๐	๔๙๘,๐๐๐	๔๙๘,๐๐๐	๔๙๘,๐๐๐	จำนวนประชาชนใช้ถนนเพิ่มขึ้น	ประชาชนได้รับความสะดวกและปลอดภัยในการเดินทาง	กองช่าง
๒๑	โครงการปรับปรุงซ่อมสร้างผิวทางจราจรแอสฟัลท์ติกคอนกรีต (AC) บ้านขุมดิน หมู่ที่ ๙ ต.น้ำใส อ.จตุรพักตรพิมาน จังหวัดร้อยเอ็ด	เพื่อการสัญจรไปมาสะดวกและปลอดภัย	ปรับปรุงซ่อมสร้างผิวทางจราจรทางจราจรแอสฟัลท์ติกคอนกรีต (AC) กว้าง ๕ เมตร ยาว ๓๒๔ เมตร หนา ๐.๐๓ เมตร หรือมีพื้นที่ผิวจราจรไม่น้อยกว่า ๑,๖๒๐ ตารางเมตร.	๔๙๘,๐๐๐	๔๙๘,๐๐๐	๔๙๘,๐๐๐	๔๙๘,๐๐๐	๔๙๘,๐๐๐	จำนวนประชาชนใช้ถนนเพิ่มขึ้น	ประชาชนได้รับความสะดวกและปลอดภัยในการเดินทาง	กองช่าง
๒๒	โครงการปรับปรุงผิวจราจร ASPHALTIC CONCRETE สายทางบ้านเทียมแซ่ หมู่ที่ ๑๐ ต.น้ำใส อ.จตุรพักตรพิมาน จังหวัดร้อยเอ็ด กว้าง ๕ เมตร ยาว ๓๒๔ เมตร หนา ๐.๐๓ เมตร หรือมีพื้นที่ไม่น้อยกว่า ๑,๖๒๐ ตารางเมตร.	เพื่อการสัญจรไปมาสะดวกและปลอดภัย	ปรับปรุงผิวจราจรแอสฟัลท์ติกคอนกรีต (AC) กว้าง ๕ เมตร ยาว ๓๒๔ เมตร หนา ๐.๐๓ เมตร หรือมีพื้นที่ไม่น้อยกว่า ๑,๖๒๐ ตารางเมตร.	๔๙๘,๐๐๐	๔๙๘,๐๐๐	๔๙๘,๐๐๐	๔๙๘,๐๐๐	๔๙๘,๐๐๐	จำนวนประชาชนใช้ถนนเพิ่มขึ้น	ประชาชนได้รับความสะดวกและปลอดภัยในการเดินทาง	กองช่าง

ที่	โครงการ	วัตถุประสงค์	เป้าหมาย (ผลผลิตของโครงการ)	งบประมาณและที่มา					ตัวชี้วัด (Kpi)	ผลที่คาดว่าจะ ได้รับ	หน่วยงาน ที่ รับผิดชอบ
				๒๕๖๖ (บาท)	๒๕๖๗ (บาท)	๒๕๖๘ (บาท)	๒๕๖๙ (บาท)	๒๕๗๐ (บาท)			
๒๓	โครงการก่อสร้างถนนคอนกรีตเสริมเหล็ก สายทางบ้านน้ำใส หมู่ที่ ๑ (ทางข้างฝือก) ต.น้ำใส อ.จตุรพักตรพิมาน จังหวัดร้อยเอ็ด กว้าง ๕ เมตร ยาว ๑๖๒ เมตร หนา ๐.๑๕ เมตร ไหล่ทางข้างละ ๐.๑๐ ม.หรือพื้นที่ไม่น้อยกว่า ๘๑๐.๐๐ ตารางเมตร.	เพื่อการสัญจรไปมา สะดวกและปลอดภัย	ถนนคอนกรีตเสริมเหล็ก กว้าง ๕ เมตร ยาว ๑๖๒ เมตร หนา ๐.๑๕ เมตร ไหล่ทางข้างละ ๐.๑๐ ม.หรือพื้นที่ไม่น้อยกว่า ๘๑๐.๐๐ ตารางเมตร.	๔๙๘,๐๐๐	๔๙๘,๐๐๐	๔๙๘,๐๐๐	๔๙๘,๐๐๐	๔๙๘,๐๐๐	จำนวนประชาชนใช้ถนนเพิ่มขึ้น	ประชาชนได้รับความสะดวกและปลอดภัยในการเดินทาง	กองช่าง
๒๔	โครงการก่อสร้างถนนคอนกรีตเสริมเหล็ก บ้านเทียมแซ่ หมู่ที่ ๒ ต.น้ำใส อ.จตุรพักตรพิมาน จังหวัดร้อยเอ็ด	เพื่อการสัญจรไปมา สะดวกและปลอดภัย	ถนนคอนกรีตเสริมเหล็ก กว้าง ๕ เมตร ยาว ๑๙๐ เมตร หนา ๐.๑๕ เมตร หรือพื้นที่ไม่น้อยกว่า ๙๕๐.๐๐ ตารางเมตร.	๔๙๘,๐๐๐	๔๙๘,๐๐๐	๔๙๘,๐๐๐	๔๙๘,๐๐๐	๔๙๘,๐๐๐	จำนวนประชาชนใช้ถนนเพิ่มขึ้น	ประชาชนได้รับความสะดวกและปลอดภัยในการเดินทาง	กองช่าง
๒๕	โครงการก่อสร้างถนนคอนกรีตเสริมเหล็ก บ้านยางเครือ หมู่ที่ ๓ ต.น้ำใส อ.จตุรพักตรพิมาน จังหวัดร้อยเอ็ด	เพื่อการสัญจรไปมา สะดวกและปลอดภัย	ถนนคอนกรีตเสริมเหล็ก กว้าง ๔ เมตร ยาว ๒๓๐ เมตร หนา ๐.๑๕ เมตร หรือพื้นที่ไม่น้อยกว่า ๙๒๐.๐๐ ตารางเมตร.	๔๙๘,๐๐๐	๔๙๘,๐๐๐	๔๙๘,๐๐๐	๔๙๘,๐๐๐	๔๙๘,๐๐๐	จำนวนประชาชนใช้ถนนเพิ่มขึ้น	ประชาชนได้รับความสะดวกและปลอดภัยในการเดินทาง	กองช่าง

ที่	โครงการ	วัตถุประสงค์	เป้าหมาย (ผลผลิตของ โครงการ)	งบประมาณและที่มา					ตัวชี้วัด (Kpi)	ผลที่คาดว่าจะ ได้รับ	หน่วยงาน ที่ รับผิดชอบ
				๒๕๖๖ (บาท)	๒๕๖๗ (บาท)	๒๕๖๘ (บาท)	๒๕๖๙ (บาท)	๒๕๗๐ (บาท)			
๒๖	โครงการก่อสร้างถนนคอนกรีตเสริมเหล็ก บ้านชุมชน หมู่ที่ ๔ ต.น้ำใส อ.จตุรพักตรพิมาน จังหวัดร้อยเอ็ด	เพื่อการสัญจรไปมาสะดวกและปลอดภัย	ถนนคอนกรีตเสริมเหล็ก กว้าง ๔ เมตร ยาว ๒๓๐ เมตร หนา ๐.๑๕ เมตร หรือพื้นที่ไม่น้อยกว่า ๙๒๐.๐๐ ตารางเมตร.	๔๙๘,๐๐๐	๔๙๘,๐๐๐	๔๙๘,๐๐๐	๔๙๘,๐๐๐	๔๙๘,๐๐๐	จำนวนประชาชนใช้ถนนเพิ่มขึ้น	ประชาชนได้รับความสะดวกและปลอดภัยในการเดินทาง	กองช่าง
๒๗	โครงการก่อสร้างถนนคอนกรีตเสริมเหล็ก สายทางบ้านทางกุด หมู่ที่ ๕ ต.น้ำใส อ.จตุรพักตรพิมาน จังหวัดร้อยเอ็ด กว้าง ๔ เมตร ยาว ๒๐๒ เมตร หนา ๐.๑๕ เมตร ไหล่ทางข้างละ ๐.๑๐ ม.หรือพื้นที่ไม่น้อยกว่า ๘๐๘.๐๐ ตารางเมตร.	เพื่อการสัญจรไปมาสะดวกและปลอดภัย	ถนนคอนกรีตเสริมเหล็ก กว้าง ๔ เมตร ยาว ๒๐๒ เมตร หนา ๐.๑๕ เมตร ไหล่ทางข้างละ ๐.๑๐ ม.หรือพื้นที่ไม่น้อยกว่า ๘๐๘.๐๐ ตารางเมตร.	๔๙๘,๐๐๐	๔๙๘,๐๐๐	๔๙๘,๐๐๐	๔๙๘,๐๐๐	๔๙๘,๐๐๐	จำนวนประชาชนใช้ถนนเพิ่มขึ้น	ประชาชนได้รับความสะดวกและปลอดภัยในการเดินทาง	กองช่าง
๒๘	โครงการก่อสร้างถนนคอนกรีตเสริมเหล็ก สายทางบ้านน้ำใส หมู่ที่ ๖ ต.น้ำใส อ.จตุรพักตรพิมาน จังหวัดร้อยเอ็ด กว้าง ๔ เมตร ยาว ๕๐๐ เมตร หนา ๐.๑๕ เมตร ไหล่ทางข้างละ ๐.๑๐ เมตร หรือพื้นที่ไม่น้อยกว่า ๒,๐๐๐ ตารางเมตร.	เพื่อการสัญจรไปมาสะดวกและปลอดภัย	สายทางบ้านน้ำใส หมู่ที่ ๖ กว้าง ๔ เมตร ยาว ๕๐๐ เมตร หนา ๐.๑๕ เมตร ไหล่ทางข้างละ ๐.๑๐ เมตร หรือพื้นที่ไม่น้อยกว่า ๒,๐๐๐ ตารางเมตร.	๑,๒๓๔,๐๐๐	๑,๒๓๔,๐๐๐	๑,๒๓๔,๐๐๐	๑,๒๓๔,๐๐๐	๑,๒๓๔,๐๐๐	จำนวนประชาชนใช้ถนนเพิ่มขึ้น	ประชาชนได้รับความสะดวกและปลอดภัยในการเดินทาง	กองช่าง

ที่	โครงการ	วัตถุประสงค์	เป้าหมาย (ผลผลิตของ โครงการ)	งบประมาณและที่มา					ตัวชี้วัด (Kpi)	ผลที่คาดว่าจะ ได้รับ	หน่วยงาน ที่ รับผิดชอบ
				๒๕๖๖ (บาท)	๒๕๖๗ (บาท)	๒๕๖๘ (บาท)	๒๕๖๙ (บาท)	๒๕๗๐ (บาท)			
๒๙	โครงการก่อสร้างถนนคอนกรีตเสริมเหล็ก สายทางบ้านสว่างอารมณ์ หมู่ที่ ๗ - บ้านน้ำใส หมู่ที่ ๑ ต.น้ำใส อ. จตุรพักตรพิมาน จังหวัดร้อยเอ็ด กว้าง ๔ เมตร ยาว ๒๐๒ เมตร หนา ๐.๑๕ เมตร ไหล่ทางข้างละ ๐.๑๐ ม. หรือพื้นที่ไม่น้อยกว่า ๘๐๘.๐๐ ตารางเมตร.	เพื่อการสัญจรไปมาสะดวกและปลอดภัย	ถนนคอนกรีตเสริมเหล็ก กว้าง ๔ เมตร ยาว ๒๐๒ เมตร หนา ๐.๑๕ เมตร ไหล่ทางข้างละ ๐.๑๐ ม. หรือพื้นที่ไม่น้อยกว่า ๘๐๘.๐๐ ตารางเมตร.	๔๙๘,๐๐๐	๔๙๘,๐๐๐	๔๙๘,๐๐๐	๔๙๘,๐๐๐	๔๙๘,๐๐๐	จำนวนประชาชนใช้ถนนเพิ่มขึ้น	ประชาชนได้รับความสะดวกและปลอดภัยในการเดินทาง	กองช่าง
๓๐	โครงการก่อสร้างถนนคอนกรีตเสริมเหล็ก บ้านดอนแหน หมู่ที่ ๘ ตำบลน้ำใส กว้าง 4.00 เมตร ยาว 230.00 เมตร หนา 0.15 เมตร หรือมีพื้นที่ไม่น้อยกว่า 920.00 ตารางเมตร องค์การบริหารส่วนตำบลน้ำใส อำเภोजตุรพักตรพิมาน จังหวัดร้อยเอ็ด	เพื่อการสัญจรไปมาสะดวกและปลอดภัย	ถนนคอนกรีตเสริมเหล็ก กว้าง ๔ เมตร ยาว ๒๓๐ เมตร หนา ๐.๑๕ เมตร หรือพื้นที่ไม่น้อยกว่า ๙๒๐.๐๐ ตารางเมตร.	๔๙๘,๐๐๐	๔๙๘,๐๐๐	๔๙๘,๐๐๐	๔๙๘,๐๐๐	๔๙๘,๐๐๐	จำนวนประชาชนใช้ถนนเพิ่มขึ้น	ประชาชนได้รับความสะดวกและปลอดภัยในการเดินทาง	กองช่าง
๓๑	โครงการก่อสร้างถนนคอนกรีตเสริมเหล็ก บ้านขุมดิน หมู่ที่ 9 ตำบลน้ำใส กว้าง 4.00 เมตร ยาว 230.00 เมตร หนา 0.15 เมตร หรือมีพื้นที่ไม่น้อยกว่า 920.00 ตารางเมตร องค์การบริหารส่วนตำบลน้ำใส อำเภोजตุรพักตรพิมาน จังหวัดร้อยเอ็ด	เพื่อการสัญจรไปมาสะดวกและปลอดภัย	ถนนคอนกรีตเสริมเหล็ก กว้าง ๔ เมตร ยาว ๒๓๐ เมตร หนา ๐.๑๕ เมตร หรือพื้นที่ไม่น้อยกว่า ๙๒๐.๐๐ ตารางเมตร.	๔๙๘,๐๐๐	๔๙๘,๐๐๐	๔๙๘,๐๐๐	๔๙๘,๐๐๐	๔๙๘,๐๐๐	จำนวนประชาชนใช้ถนนเพิ่มขึ้น	ประชาชนได้รับความสะดวกและปลอดภัยในการเดินทาง	กองช่าง

ที่	โครงการ	วัตถุประสงค์	เป้าหมาย (ผลผลิตของโครงการ)	งบประมาณและที่มา					ตัวชี้วัด (Kpi)	ผลที่คาดว่าจะได้รับ	หน่วยงานที่ รับผิดชอบ
				๒๕๖๖ (บาท)	๒๕๖๗ (บาท)	๒๕๖๘ (บาท)	๒๕๖๙ (บาท)	๒๕๗๐ (บาท)			
๓๒	โครงการก่อสร้างถนนคอนกรีตเสริมเหล็ก บ้านเทียมแซ่ หมู่ที่ ๑๐ ต.น้ำใส อ.จตุรพักตรพิมาน จังหวัดร้อยเอ็ด	เพื่อการสัญจรไปมา สะดวกและปลอดภัย	ถนนคอนกรีตเสริมเหล็ก กว้าง ๔ เมตร ยาว ๒๓๐ เมตร หนา ๐.๑๕ เมตร หรือพื้นที่ไม่น้อยกว่า ๙๒๐.๐๐ ตารางเมตร.	๔๙๘,๐๐ ๐	๔๙๘,๐๐ ๐	๔๙๘,๐๐ ๐	๔๙๘,๐๐ ๐	๔๙๘,๐๐ ๐	จำนวนประชาชนใช้ถนนเพิ่มขึ้น	ประชาชนได้รับความสะดวกและปลอดภัยในการเดินทาง	กองช่าง
๓๓	โครงการก่อสร้างสะพานคอนกรีตข้ามลำห้วยระหว่างเทียมแซ่ ม.๒ ม.๑๐ ไปบ้านชีเหล็ก ตำบลสะอาดสมบูรณ์	เพื่อการสัญจรไปมา สะดวกและปลอดภัย	สะพานคอนกรีตเสริมเหล็ก	๕,๒๕๐,๐ ๐๐	๕,๒๕๐,๐ ๐๐	๕,๒๕๐,๐ ๐๐	๕,๒๕๐,๐ ๐๐	๕,๒๕๐,๐ ๐๐	จำนวนสะพาน คสล. เพิ่มขึ้น	การคมนาคมขนส่งสะดวก รวดเร็ว	กองช่าง
๓๔	โครงการก่อสร้างถนนคอนกรีตเสริมเหล็ก สายทาง บ้านดอนแหน หมู่ที่ ๘ ต.น้ำใส อ.จตุรพักตรพิมาน จังหวัดร้อยเอ็ด กว้าง ๔ เมตร ยาว ๒๐๒ เมตร หนา ๐.๑๕ เมตร ไหล่ทางข้างละ ๐.๑๐ ม.หรือพื้นที่ไม่น้อยกว่า ๘๐๘.๐๐ ตารางเมตร.	เพื่อการสัญจรไปมา สะดวกและปลอดภัย	ถนนคอนกรีตเสริมเหล็ก กว้าง ๔ เมตร ยาว ๒๐๒ เมตร หนา ๐.๑๕ เมตร ไหล่ทางข้างละ ๐.๑๐ ม.หรือพื้นที่ไม่น้อยกว่า ๘๐๘.๐๐ ตารางเมตร.	๔๙๘,๐๐ ๐	๔๙๘,๐๐ ๐	๔๙๘,๐๐ ๐	๔๙๘,๐๐ ๐	๔๙๘,๐๐ ๐	จำนวนประชาชนใช้ถนนเพิ่มขึ้น	ประชาชนได้รับความสะดวกและปลอดภัยในการเดินทาง	กองช่าง

ที่	โครงการ	วัตถุประสงค์	เป้าหมาย (ผลผลิตของโครงการ)	งบประมาณและที่มา					ตัวชี้วัด (Kpi)	ผลที่คาดว่าจะได้รับ	หน่วยงานที่ รับผิดชอบ
				๒๕๖๖ (บาท)	๒๕๖๗ (บาท)	๒๕๖๘ (บาท)	๒๕๖๙ (บาท)	๒๕๗๐ (บาท)			
๓๕	โครงการ ระบบผลิตน้ำประปา ขนาดใหญ่ กำลังการผลิต ๑๐ ลูกบาศก์เมตรต่อชั่วโมง บ้าน น้ำใส หมู่ที่ ๑ ต.น้ำใส องค์การ บริหารส่วนตำบลน้ำใส อำเภอบึง สามัคคี จ.บุรีรัมย์	เพื่อให้ประชาชนมีน้ำ สำหรับอุปโภค – บริโภค อย่างเพียงพอ	ครัวเรือนและประชาชน ผู้รับประโยชน์ จำนวน ๒๔๕ ครัวเรือน	๕,๔๐๐, ๐๐๐	๕,๔๐๐, ๐๐๐	๕,๔๐๐, ๐๐๐	๕,๔๐๐, ๐๐๐	๕,๔๐๐, ๐๐๐	สามารถปรับปรุง ให้หมู่บ้านมี น้ำประปา ระบบ ประปาได้เพียงพอ	ประชาชนได้รับการ น้ำประปาที่มีความสะอาด ปราศจากเชื้อโรคและ สิ่งเจือปนต่างๆ	กองช่าง
๓๖	โครงการ ระบบผลิตน้ำประปา ขนาดใหญ่ กำลังการผลิต ๑๐ ลูกบาศก์เมตรต่อชั่วโมง บ้าน เทียมแซ่ หมู่ที่ ๒ ต.น้ำใส องค์การบริหารส่วนตำบลน้ำใส อำเภอบึงสามัคคี จ.บุรีรัมย์	เพื่อให้ประชาชนมีน้ำ สำหรับอุปโภค – บริโภค อย่างเพียงพอ	ครัวเรือนและประชาชน ผู้รับประโยชน์ จำนวน ๑๖๙ ครัวเรือน	๕,๔๐๐, ๐๐๐	๕,๔๐๐, ๐๐๐	๕,๔๐๐, ๐๐๐	๕,๔๐๐, ๐๐๐	๕,๔๐๐, ๐๐๐	สามารถปรับปรุง ให้หมู่บ้านมี น้ำประปา ระบบ ประปาได้เพียงพอ	ประชาชนได้รับการ น้ำประปาที่มีความสะอาด ปราศจากเชื้อโรคและ สิ่งเจือปนต่างๆ	กองช่าง
๓๗	โครงการ ระบบผลิตน้ำประปา ขนาด ใหญ่ กำลังการผลิต ๑๐ ลูกบาศก์ เมตรต่อชั่วโมง บ้านยางเครือ หมู่ที่ ๓ ต.น้ำใส องค์การบริหารส่วนตำบล น้ำใส อำเภอบึงสามัคคี จ.บุรีรัมย์	เพื่อให้ประชาชนมีน้ำ สำหรับอุปโภค – บริโภค อย่างเพียงพอ	ครัวเรือนและประชาชนผู้รับ ประโยชน์ จำนวน ๑๔๕ ครัวเรือน	๕,๔๐๐, ๐๐๐	๕,๔๐๐, ๐๐๐	๕,๔๐๐, ๐๐๐	๕,๔๐๐, ๐๐๐	๕,๔๐๐, ๐๐๐	สามารถปรับปรุงให้ หมู่บ้านมีน้ำประปา ระบบประปาได้ เพียงพอ	ประชาชนได้รับการน้ำประปา ที่มีความสะอาดปราศจากเชื้อ โรคและสิ่งเจือปนต่างๆ	กองช่าง

ที่	โครงการ	วัตถุประสงค์	เป้าหมาย (ผลผลิตของโครงการ)	งบประมาณและที่มา					ตัวชี้วัด (Kpi)	ผลที่คาดว่าจะได้รับ	หน่วยงานที่ รับผิดชอบ
				๒๕๖๖ (บาท)	๒๕๖๗ (บาท)	๒๕๖๘ (บาท)	๒๕๖๙ (บาท)	๒๕๗๐ (บาท)			
๓๘	โครงการ ระบบผลิตน้ำประปา ขนาดใหญ่ กำลังการผลิต ๑๐ ลูกบาศก์เมตรต่อชั่วโมง บ้าน ชุมดิน หมู่ที่ ๔ ต.น้ำใส องค์การ บริหารส่วนตำบลน้ำใส อำเภอบึง จตุรพักตรพิมาน จังหวัด ร้อยเอ็ด	เพื่อให้ประชาชนมีน้ำ สำหรับอุปโภค – บริโภค อย่างเพียงพอ	ครัวเรือนและประชาชน ผู้รับประโยชน์ จำนวน ๑๕๗ ครัวเรือน	๕,๔๐๐, ๐๐๐	๕,๔๐๐, ๐๐๐	๕,๔๐๐, ๐๐๐	๕,๔๐๐, ๐๐๐	๕,๔๐๐, ๐๐๐	สามารถปรับปรุง ให้หมู่บ้านมี น้ำประปา ระบบ ประปาได้เพียงพอ	ประชาชนได้รับบริการ น้ำประปาที่มีความสะอาด ปราศจากเชื้อโรคและ สิ่งเจือปนต่างๆ	กองช่าง
๓๙	โครงการ ระบบผลิตน้ำประปา ขนาดใหญ่ กำลังการผลิต ๑๐ ลูกบาศก์เมตรต่อชั่วโมง บ้าน ทางกุด หมู่ที่ ๕ ต.น้ำใส องค์การบริหารส่วนตำบลน้ำใส อำเภอบึงจตุรพักตรพิมาน จังหวัด ร้อยเอ็ด	เพื่อให้ประชาชนมีน้ำ สำหรับอุปโภค – บริโภค อย่างเพียงพอ	ครัวเรือนและประชาชน ผู้รับประโยชน์ จำนวน ๓๙๕ ครัวเรือน	๕,๔๐๐, ๐๐๐	๕,๔๐๐, ๐๐๐	๕,๔๐๐, ๐๐๐	๕,๔๐๐, ๐๐๐	๕,๔๐๐, ๐๐๐	สามารถปรับปรุง ให้หมู่บ้านมี น้ำประปา ระบบ ประปาได้เพียงพอ	ประชาชนได้รับบริการ น้ำประปาที่มีความสะอาด ปราศจากเชื้อโรคและ สิ่งเจือปนต่างๆ	กองช่าง
๔๐	โครงการ ระบบผลิตน้ำประปา ขนาด ใหญ่ กำลังการผลิต ๑๐ ลูกบาศก์ เมตรต่อชั่วโมง บ้านน้ำใส หมู่ที่ ๖ ต. น้ำใส องค์การบริหารส่วนตำบลน้ำใส อำเภอบึงจตุรพักตรพิมาน จังหวัด ร้อยเอ็ด	เพื่อให้ประชาชนมีน้ำ สำหรับอุปโภค – บริโภค อย่างเพียงพอ	ครัวเรือนและประชาชนผู้รับ ประโยชน์ จำนวน ๒๓๗ ครัวเรือน	๕,๔๐๐, ๐๐๐	๕,๔๐๐, ๐๐๐	๕,๔๐๐, ๐๐๐	๕,๔๐๐, ๐๐๐	๕,๔๐๐, ๐๐๐	สามารถปรับปรุงให้ หมู่บ้านมีน้ำประปา ระบบประปาได้ เพียงพอ	ประชาชนได้รับบริการน้ำประปา ที่มีความสะอาดปราศจากเชื้อ โรคและสิ่งเจือปนต่างๆ	กองช่าง

ที่	โครงการ	วัตถุประสงค์	เป้าหมาย (ผลผลิตของโครงการ)	งบประมาณและที่มา					ตัวชี้วัด (Kpi)	ผลที่คาดว่าจะได้รับ	หน่วยงานที่ รับผิดชอบ
				๒๕๖๖ (บาท)	๒๕๖๗ (บาท)	๒๕๖๘ (บาท)	๒๕๖๙ (บาท)	๒๕๗๐ (บาท)			
๔๑	โครงการ ระบบผลิตน้ำประปา ขนาดใหญ่ กำลังการผลิต ๑๐ ลูกบาศก์เมตรต่อชั่วโมง บ้าน สว่างอารมณ์ หมู่ที่ ๗ ต.น้ำใส องค์การบริหารส่วนตำบลน้ำใส อำเภอจตุรพักตรพิมาน จังหวัด ร้อยเอ็ด	เพื่อให้ประชาชนมีน้ำ สำหรับอุปโภค - บริโภค อย่างเพียงพอ	ครัวเรือนและประชาชน ผู้รับประโยชน์ จำนวน ๑๑๓ ครัวเรือน	๕,๔๐๐, ๐๐๐	๕,๔๐๐, ๐๐๐	๕,๔๐๐, ๐๐๐	๕,๔๐๐, ๐๐๐	๕,๔๐๐, ๐๐๐	สามารถปรับปรุง ให้หมู่บ้านมี น้ำประปาระบบ ประปาได้เพียงพอ	ประชาชนได้รับบริการ น้ำประปาที่มีความสะอาด ปราศจากเชื้อโรคและ สิ่งเจือปนต่างๆ	กองช่าง
๔๒	โครงการ ระบบผลิตน้ำประปา ขนาดใหญ่ กำลังการผลิต ๑๐ ลูกบาศก์เมตรต่อชั่วโมง บ้าน ขุมดิน หมู่ที่ ๙ ต.น้ำใส องค์การ บริหารส่วนตำบลน้ำใส อำเภอ จตุรพักตรพิมาน จังหวัด ร้อยเอ็ด	เพื่อให้ประชาชนมีน้ำ สำหรับอุปโภค - บริโภค อย่างเพียงพอ	ครัวเรือนและประชาชน ผู้รับประโยชน์ จำนวน ๑๒๒ ครัวเรือน	๕,๔๐๐, ๐๐๐	๕,๔๐๐, ๐๐๐	๕,๔๐๐, ๐๐๐	๕,๔๐๐, ๐๐๐	๕,๔๐๐, ๐๐๐	สามารถปรับปรุง ให้หมู่บ้านมี น้ำประปาแบบ ประปาได้เพียงพอ	ประชาชนได้รับบริการ น้ำประปาที่มีความสะอาด ปราศจากเชื้อโรคและ สิ่งเจือปนต่างๆ	กองช่าง
๔๓	โครงการ ระบบผลิตน้ำประปา ขนาด ใหญ่ กำลังการผลิต ๑๐ ลูกบาศก์ เมตรต่อชั่วโมง บ้านเทียมแซ่ หมู่ที่ ๑๐ ต.น้ำใส องค์การบริหารส่วน ตำบลน้ำใส อำเภอจตุรพักตรพิมาน จังหวัดร้อยเอ็ด	เพื่อให้ประชาชนมีน้ำ สำหรับอุปโภค - บริโภค อย่างเพียงพอ	ครัวเรือนและประชาชนผู้รับ ประโยชน์ จำนวน ๑๒๕ ครัวเรือน	๕,๔๐๐, ๐๐๐	๕,๔๐๐, ๐๐๐	๕,๔๐๐, ๐๐๐	๕,๔๐๐, ๐๐๐	๕,๔๐๐, ๐๐๐	สามารถปรับปรุงให้ หมู่บ้านมีน้ำประปา ระบบประปาได้ เพียงพอ	ประชาชนได้รับบริการน้ำประปา ที่มีความสะอาดปราศจากเชื้อ โรคและสิ่งเจือปนต่างๆ	กองช่าง
รวม	โครงการ			๔๓	๔๓	๔๓	๔๓	๔๓			



ก.ยุทธศาสตร์ชาติ ๒๐ ปี ยุทธศาสตร์ที่ ๕ ด้านการสร้างการเติบโตบนคุณภาพชีวิตที่เป็นมิตรต่อสิ่งแวดล้อม

ข.แผนพัฒนาเศรษฐกิจและสังคมแห่งชาติ ฉบับที่ ๑๓ หมายเหตุที่ ๑๑ ไทยสามารถลดความเสี่ยงและผลกระทบจากภัยธรรมชาติและการเปลี่ยนแปลงสภาพภูมิอากาศ

ค.Sustainable Development Goals : SDGs เป้าหมายที่ ๘ : ส่งเสริมการเติบโตทางเศรษฐกิจที่ต่อเนื่อง ครอบคลุม และยั่งยืน การจ้างงานเต็มที่ มีผลผลิตภาพ และการมีงานที่เหมาะสมสำหรับทุกคน

ง.ยุทธศาสตร์จังหวัดที่ ๔ สร้างความสมดุลทรัพยากรธรรมชาติและสิ่งแวดล้อมให้มีคุณภาพยั่งยืน

จ.ยุทธศาสตร์การพัฒนาขององค์กรปกครองส่วนท้องถิ่นในเขตจังหวัดที่ ยุทธศาสตร์ที่ ๓ ด้านการพัฒนาที่สมดุลและยั่งยืน

๔. ยุทธศาสตร์การพัฒนาด้านเศรษฐกิจ

๔.๑ กลยุทธ์ พัฒนาแหล่งน้ำ และการชลประทาน

(๑) แผนงานการเกษตร

ที่	โครงการ	วัตถุประสงค์	เป้าหมาย (ผลผลิตของโครงการ)	งบประมาณและที่มา					ตัวชี้วัด (Kpi)	ผลที่คาดว่าจะได้รับ	หน่วยงาน ที่ รับผิดชอบ
				๒๕๖๖ (บาท)	๒๕๖๗ (บาท)	๒๕๖๘ (บาท)	๒๕๖๙ (บาท)	๒๕๗๐ (บาท)			
๑	โครงการขุดลอกหนองนก เขียน บ้านน้ำใสหมู่ที่ ๖	กักเก็บน้ำเพื่อการเกษตร และเลี้ยงสัตว์	ขุดลอกหนองนก เขียน กว้าง ๕๕ ม. ยาว ๑๑๒ ม. ลึก ๓ ม. ความจุ ๑๘,๔๘๐ ลบ.ม.	๒,๕๐๐, ๐๐๐	๒,๕๐๐, ๐๐๐	๒,๕๐๐, ๐๐๐	๒,๕๐๐, ๐๐๐	๒,๕๐๐, ๐๐๐	ปริมาณการกัก เก็บน้ำเพิ่มขึ้น	น้ำใช้เพียงพอต่อการเกษตร	กองช่าง
๒	โครงการขุดลอกหนองท่อม บ้านน้ำใสหมู่ที่ ๑	กักเก็บน้ำเพื่อการเกษตร และเลี้ยงสัตว์	ขุดลอกหนองท่อม กว้าง ๗๐ ม.ยาว ๗๕ ม. ลึก ๓ ม. ความจุ ๑๕,๗๕๐ ลบ.ม.	๒,๐๐๐, ๐๐๐	๒,๐๐๐, ๐๐๐	๒,๐๐๐, ๐๐๐	๒,๐๐๐, ๐๐๐	๒,๐๐๐, ๐๐๐	ปริมาณการกัก เก็บน้ำเพิ่มขึ้น	น้ำใช้เพียงพอต่อการเกษตร	กองช่าง

ที่	โครงการ	วัตถุประสงค์	เป้าหมาย (ผลผลิตของโครงการ)	งบประมาณและที่มา					ตัวชี้วัด (Kpi)	ผลที่คาดว่าจะได้รับ	หน่วยงาน ที่ รับผิดชอบ
				๒๕๖๖ (บาท)	๒๕๖๗ (บาท)	๒๕๖๘ (บาท)	๒๕๖๙ (บาท)	๒๕๗๐ (บาท)			
๓	โครงการขุดลอกหนองชุมชน บ้านชุมชนหมู่ที่ ๙	เพื่อกักเก็บน้ำเพื่อ การเกษตร	ขุดลอกหนองชุมชน กว้าง ๘๐ ม.ยาว ๘๕ ม. ลึก ๓ ม. ความจุ ๒๐,๔๐๐ ลบ.ม.	๒,๕๐๐, ๐๐๐	๒,๕๐๐, ๐๐๐	๒,๕๐๐, ๐๐๐	๒,๕๐๐, ๐๐๐	๒,๕๐๐, ๐๐๐	ปริมาณการกัก เก็บน้ำเพิ่มขึ้น	ประชาชนมีน้ำใช้เพื่อ การเกษตร	กองช่าง
๔	โครงการขุดลอกหนองแก บ้านเทียมแซ่หมู่ที่ ๒	เพื่อกักเก็บน้ำเพื่อ การเกษตร	ขุดลอกหนองแก กว้าง ๖๘ ม.ยาว ๘๕ ม. ลึก ๓ ม. ความจุ ๑๗,๓๔๐ ลบ.ม.	๒,๐๐๐, ๐๐๐	๒,๐๐๐, ๐๐๐	๒,๐๐๐, ๐๐๐	๒,๐๐๐, ๐๐๐	๒,๐๐๐, ๐๐๐	ปริมาณการกัก เก็บน้ำเพิ่มขึ้น	ประชาชนมีน้ำใช้เพื่อ การเกษตร	กองช่าง
๕	โครงการขุดลอกลำห้วยกุดน้ำใส หมู่ที่ ๑,๖ หมู่ที่ ๒,๑๐ หมู่ที่ ๘,๕	เพื่อกักเก็บน้ำเพื่อ การเกษตรและเลี้ยงสัตว์	ขุดลอกลำห้วยกุดน้ำ ใส กว้าง ๒๕ ม.ยาว ๓,๕๐๐ ม. ลึก ๓ ม. ความจุ ๒๖๒,๕๐๐ ลบ.ม.	๑๐,๐๐ ๐,๐๐๐	๑๐,๐๐ ๐,๐๐๐	๑๐,๐๐ ๐,๐๐๐	๑๐,๐๐ ๐,๐๐๐	๑๐,๐๐ ๐,๐๐๐	ปริมาณการกัก เก็บน้ำเพิ่มขึ้น	ประชาชนมีน้ำใช้เพื่อ การเกษตร	กองช่าง
๖	โครงการขุดลอกลำห้วยน้ำจึก บ้าน สว่างอารมณ์ หมู่ที่ ๗	เพื่อกักเก็บน้ำเพื่อการเกษตร และเลี้ยงสัตว์	ปากบนกว้าง ๑๕.๐๐ ม. ปากล่างกว้าง ๗.๐๐ ม. ยาว ๑,๐๐๐.๐๐ ม. ลึก เฉลี่ย ๑.๖๐ ม.	๑,๐๐๐,๐ ๐๐	๑,๐๐๐,๐ ๐๐	๑,๐๐๐,๐ ๐๐	๑,๐๐๐,๐ ๐๐	๑,๐๐๐,๐ ๐๐	ปริมาณการกักเก็บน้ำ เพิ่มขึ้น	ประชาชนมีน้ำใช้เพื่อการเกษตร	กองช่าง
๗	โครงการขุดลอกลำห้วยน้ำใส บ้าน ดอนแหน หมู่ที่ ๘ - บ้านทางกุด หมู่ที่ ๕	เพื่อกักเก็บน้ำเพื่อการเกษตร และเลี้ยงสัตว์	ปากบนกว้าง ๑๕.๐๐ ม. ปากล่างกว้าง ๗.๐๐ ม. ยาว ๕๐๐.๐๐ ม. ลึกเฉลี่ย ๑.๖๐ ม.	๕๐๐,๐๐ ๐	๕๐๐,๐๐ ๐	๕๐๐,๐๐ ๐	๕๐๐,๐๐ ๐	๕๐๐,๐๐ ๐	ปริมาณการกักเก็บน้ำ เพิ่มขึ้น	ประชาชนมีน้ำใช้เพื่อการเกษตร	กองช่าง

ที่	โครงการ	วัตถุประสงค์	เป้าหมาย (ผลผลิตของโครงการ)	งบประมาณและที่มา					ตัวชี้วัด (Kpi)	ผลที่คาดว่าจะได้รับ	หน่วยงาน ที่ รับผิดชอบ
				๒๕๖๖ (บาท)	๒๕๖๗ (บาท)	๒๕๖๘ (บาท)	๒๕๖๙ (บาท)	๒๕๗๐ (บาท)			
๘	โครงการติดตั้งระบบสูบน้ำ พลังงานแสงอาทิตย์เพื่อ การเกษตร	เพื่อแก้ไขปัญหาและบรรเทา ความเดือนร้อนของ ประชาชนในพื้นที่ขาดแคลน น้ำ	ติดตั้งระบบสูบน้ำ พลังงานแสงอาทิตย์ เพื่อการเกษตร จำนวน ๓๔ ชุดๆ ละ ๕๐๐,๐๐๐ บาท พื้นที่ตำบลน้ำใส หมู่ ที่ ๑ - ๑๐	๑๗,๐๐ ๐,๐๐๐	๑๗,๐๐ ๐,๐๐๐	๑๗,๐๐ ๐,๐๐๐	๑๗,๐๐ ๐,๐๐๐	๑๗,๐๐ ๐,๐๐๐	ประชาชนมีน้ำ อุปโภค บริโภค เพิ่มขึ้น	น้ำเพียงพอต่อการเกษตร	กองช่าง
รวม	โครงการ			๘	๘	๘	๘	๘			

(แบบ ผ.๐๓)

## บัญชีครุภัณฑ์

สำหรับที่ไม่ได้ดำเนินการจัดทำเป็นโครงการพัฒนาท้องถิ่น

แผนพัฒนาท้องถิ่น (พ.ศ. ๒๕๖๖-๒๕๗๐) แก้ไขครั้งที่ ๑/๒๕๖๖

องค์การบริหารส่วนตำบลน้ำใส อำเภोजตุรพักตรพิมาน จังหวัดร้อยเอ็ด

๑.ประเภทครุภัณฑ์สำนักงาน ,ครุภัณฑ์การศึกษา ,ครุภัณฑ์ยานพาหนะและขนส่ง , ครุภัณฑ์การเกษตร ฯลฯ

๑.๑ กลยุทธ์ ปรับปรุง พัฒนาและจัดให้มีเครื่องมือ เครื่องใช้ และสถานที่ปฏิบัติงานให้ทันสมัย สะดวก เอื้ออำนวยต่อการให้บริการประชาชน

(๑) แผนงานบริหารงานทั่วไป

ที่	ครุภัณฑ์	เป้าหมาย (ผลผลิตของครุภัณฑ์)	งบประมาณและที่ผ่านมา					ผลที่คาดว่าจะ ได้รับ	หน่วยงาน รับผิดชอบ หลัก
			๒๕๖๖ (บาท)	๒๕๖๗ (บาท)	๒๕๖๘ (บาท)	๒๕๖๙ (บาท)	๒๕๗๐ (บาท)		
๑	ครุภัณฑ์สำนักงาน ครุภัณฑ์การศึกษา ,ครุภัณฑ์ ยานพาหนะและ ขนส่ง , ครุภัณฑ์ การเกษตร ฯลฯ	ตามรายละเอียดประเภทรายการครุภัณฑ์ สำนักงาน ครุภัณฑ์การศึกษา ,ครุภัณฑ์ ยานพาหนะและขนส่ง , ครุภัณฑ์การเกษตร ฯลฯ เกณฑ์ราคากลางและคุณลักษณะ พื้นฐานครุภัณฑ์คอมพิวเตอร์	๒๐๐,๐ ๐๐	๒๐๐,๐ ๐๐	๒๐๐,๐ ๐๐	๒๐๐,๐ ๐๐	๒๐๐,๐ ๐๐	มีเครื่องมือ เครื่องใช้ ปฏิบัติงาน ให้ทันสมัย สะดวก เอื้ออำนวย ต่อการ ให้บริการ ประชาชน	สำนักปลัด/ กองคลัง

๑.๑ กลยุทธ์ ปรับปรุง พัฒนาและจัดให้มีเครื่องมือ เครื่องใช้ และสถานที่ปฏิบัติงานให้ทันสมัย สะดวก เอื้ออำนวยต่อการให้บริการประชาชน

(๒) แผนงานการศึกษา

ที่	ครุภัณฑ์	เป้าหมาย (ผลผลิตของครุภัณฑ์)	งบประมาณและที่ผ่านมา					ผลที่คาดว่าจะ ได้รับ	หน่วยงาน รับผิดชอบ หลัก
			๒๕๖๖ (บาท)	๒๕๖๗ (บาท)	๒๕๖๘ (บาท)	๒๕๖๙ (บาท)	๒๕๗๐ (บาท)		
๑	ครุภัณฑ์สำนักงาน ครุภัณฑ์การศึกษา ,ครุภัณฑ์ ยานพาหนะและ ขนส่ง , ครุภัณฑ์ การเกษตร ฯลฯ	ตามรายละเอียดประเภทรายการครุภัณฑ์ สำนักงาน ครุภัณฑ์การศึกษา ,ครุภัณฑ์ ยานพาหนะและขนส่ง , ครุภัณฑ์การเกษตร ฯลฯ เกณฑ์ราคากลางและคุณลักษณะ พื้นฐานครุภัณฑ์คอมพิวเตอร์	๑๐๐,๐ ๐๐	๑๐๐,๐ ๐๐	๑๐๐,๐ ๐๐	๑๐๐,๐ ๐๐	๑๐๐,๐ ๐๐	มีเครื่องมือ เครื่องใช้ ปฏิบัติงาน ให้ทันสมัย สะดวก เอื้ออำนวย ต่อการ ให้บริการ ประชาชน	กองการศึกษา

๑.๑ กลยุทธ์ ปรับปรุง พัฒนาและจัดให้มีเครื่องมือ เครื่องใช้ และสถานที่ปฏิบัติงานให้ทันสมัย สะดวก เอื้ออำนวยต่อการให้บริการประชาชน  
(๓) แผนงานสังคมสงเคราะห์

ที่	ครุภัณฑ์	เป้าหมาย (ผลผลิตของครุภัณฑ์)	งบประมาณและที่ผ่านมา					ผลที่คาดว่าจะ ได้รับ	หน่วยงาน รับผิดชอบ หลัก
			๒๕๖๖ (บาท)	๒๕๖๗ (บาท)	๒๕๖๘ (บาท)	๒๕๖๙ (บาท)	๒๕๗๐ (บาท)		
๑	ครุภัณฑ์สำนักงาน ครุภัณฑ์การศึกษา ,ครุภัณฑ์ ยานพาหนะและ ขนส่ง , ครุภัณฑ์ การเกษตร ฯลฯ	ตามรายละเอียดประเภทรายการครุภัณฑ์ สำนักงาน ครุภัณฑ์การศึกษา ,ครุภัณฑ์ ยานพาหนะและขนส่ง , ครุภัณฑ์การเกษตร ฯลฯ เกณฑ์ราคากลางและคุณลักษณะ พื้นฐานครุภัณฑ์คอมพิวเตอร์	๑๐๐,๐ ๐๐	๑๐๐,๐ ๐๐	๑๐๐,๐ ๐๐	๑๐๐,๐ ๐๐	๑๐๐,๐ ๐๐	มีเครื่องมือ เครื่องใช้ ปฏิบัติงาน ให้ทันสมัย สะดวก เอื้ออำนวย ต่อการ ให้บริการ ประชาชน	กองสวัสดิการ สังคม

๑.๑ กลยุทธ์ ปรับปรุง พัฒนาและจัดให้มีเครื่องมือ เครื่องใช้ และสถานที่ปฏิบัติงานให้ทันสมัย สะดวก เอื้ออำนวยต่อการให้บริการประชาชน  
(๔) แผนงานอุตสาหกรรมและการโยธา

ที่	ครุภัณฑ์	เป้าหมาย (ผลผลิตของครุภัณฑ์)	งบประมาณและที่ผ่านมา					ผลที่คาดว่าจะ ได้รับ	หน่วยงาน รับผิดชอบ หลัก
			๒๕๖๖ (บาท)	๒๕๖๗ (บาท)	๒๕๖๘ (บาท)	๒๕๖๙ (บาท)	๒๕๗๐ (บาท)		
๑	ครุภัณฑ์สำนักงาน ครุภัณฑ์การศึกษา ,ครุภัณฑ์ ยานพาหนะและ ขนส่ง , ครุภัณฑ์ การเกษตร ฯลฯ	ตามรายละเอียดประเภทรายการครุภัณฑ์ สำนักงาน ครุภัณฑ์การศึกษา ,ครุภัณฑ์ ยานพาหนะและขนส่ง , ครุภัณฑ์การเกษตร ฯลฯ เกณฑ์ราคากลางและคุณลักษณะ พื้นฐานครุภัณฑ์คอมพิวเตอร์	๑๐๐,๐ ๐๐	๑๐๐,๐ ๐๐	๑๐๐,๐ ๐๐	๑๐๐,๐ ๐๐	๑๐๐,๐ ๐๐	มีเครื่องมือ เครื่องใช้ ปฏิบัติงาน ให้ทันสมัย สะดวก เอื้ออำนวย ต่อการ ให้บริการ ประชาชน	กองช่าง

## ส่วนที่ ๔

### การติดตามและประเมินผล

#### ๑. การติดตามและประเมินผลยุทธศาสตร์

ในการจัดทำแผนพัฒนาท้องถิ่นนั้น จะต้องมีการติดตามและประเมินผลแผนพัฒนา โดยจะต้องติดตามและประเมินยุทธศาสตร์ ตามระเบียบกระทรวงมหาดไทย ว่าด้วยการจัดทำแผนของ องค์การปกครองส่วนท้องถิ่น พ.ศ. ๒๕๔๘ แก้ไขเพิ่มเติมถึง (ฉบับที่ ๓) พ.ศ. ๒๕๖๑ ข้อ ๑๓ และในการ ประเมินแผนนั้นจะต้อง ดำเนินการประเมินคุณภาพของแผนยุทธศาสตร์การพัฒนาตามแนวทางการ ติดตามและประเมินผลยุทธศาสตร์เพื่อสอดคล้องแผนพัฒนาท้องถิ่นขององค์การปกครองส่วนท้องถิ่น การติดตามและประเมินผลแผนพัฒนาท้องถิ่นมีขั้นตอนในการดำเนินการดังนี้

**ขั้นตอนที่ ๑** คณะกรรมการติดตามและประเมินผลแผนพัฒนาท้องถิ่นร่วมประชุมเพื่อกำหนดกรอบแนวทาง และวิธีการในการติดตามและประเมินผล แผนพัฒนาท้องถิ่นและประเมินผลโครงการพัฒนาตามแผนพัฒนาท้องถิ่น ดังนี้

การกำหนดกรอบ แนวทาง และวิธีการ ในการติดตามและประเมินผลแผนพัฒนาอาจ กำหนดแนวทางในการติดตามและประเมินผลแผนพัฒนาท้องถิ่น ดังนี้

(๑) ความสอดคล้อง (Relevance) ของยุทธศาสตร์ แผน และกลยุทธ์ที่กำหนด  
(๒) ความเพียงพอ (Adequacy) ของทรัพยากรเพื่อการดำเนินกิจกรรมของหน่วยงาน  
(๓) ความก้าวหน้า (Progress) กิจกรรมที่กำหนดไว้ตามแผน โดยมีการติดตามผล (Monitoring)

(๔) ประสิทธิภาพ (Efficiency) เป็นการศึกษาความสัมพันธ์ระหว่างผลผลิตกับ ทรัพยากรที่ใช้โดยมีการประเมินประสิทธิภาพ (Efficiency Evaluation)

(๕) ประสิทธิภาพ (Effectiveness) เป็นการศึกษาถึงผลที่ได้รับ (Effect)

(๖) ผลลัพธ์และผลผลิต (Outcome and Output) เป็นการประเมินผลประโยชน์ที่เกิดจากการทำกิจกรรมที่มีต่อกลุ่มเป้าหมายที่ได้รับบริการ และการประเมินผลผลิตที่เกิดขึ้นจาก กิจกรรม

(๗) การประเมินผลกระทบเป็นการศึกษาผลที่ได้รับรวมยอด (Overall Effect)

คณะกรรมการติดตามและประเมินผลแผนพัฒนาท้องถิ่น อาจนำแนวทางทั้งหมดที่ กำหนดมาใช้หรืออาจเลือกใช้ในบางแนวทางในการติดตามและประเมินผลแผนพัฒนาท้องถิ่นก็ได้ โดย อย่างน้อยต้องสามารถประเมินความสอดคล้องและสามารถวัดความสำเร็จหรือความก้าวหน้าของ แผนพัฒนาท้องถิ่นได้ ทั้งนี้ขึ้นอยู่กับคณะกรรมการฯ จะพิจารณา

การกำหนดกรอบแนวทางและวิธีการในการติดตามและประเมินผลโครงการพัฒนา ตามแผนพัฒนาท้องถิ่น อาจกำหนดแนวทางดังนี้



(๑) การประเมินผลกระบวนการ (Process Evaluation) หรือ การประเมินประสิทธิภาพ (Efficiency Evaluation)

(๒) การประเมินผลโครงการ (Project Evaluation) หรือการประเมินประสิทธิผล (Effectiveness Evaluation)

(๓) การประเมินผลกระทบ (Impact Evaluation)

**ขั้นตอนที่ ๒** คณะกรรมการติดตามและประเมินผลแผนพัฒนาท้องถิ่นดำเนินการติดตามและประเมินผลแผนพัฒนาท้องถิ่น ตามกรอบแนวทางและวิธีการที่กำหนด โดยสามารถติดตามและประเมินผลได้ตลอดระยะเวลาของแผนพัฒนาท้องถิ่น ขององค์กรปกครองส่วนท้องถิ่น

**ขั้นตอนที่ ๓** คณะกรรมการติดตามและประเมินผลผลแผนพัฒนาท้องถิ่นดำเนินการติดตามและประเมินโครงการพัฒนาตามแผนพัฒนาท้องถิ่นตามกรอบแนวทางและวิธีการที่กำหนด โดยสามารถติดตามและประเมินผลได้ตั้งแต่ก่อนเริ่มโครงการพัฒนาตามแผนดำเนินงานจนถึงสิ้นสุดโครงการฯ

**ขั้นตอนที่ ๔** รายงานผลและเสนอความเห็นซึ่งได้จากการติดตามและประเมินผลแผนพัฒนาท้องถิ่นและผลการติดตามและประเมินโครงการพัฒนาตามแผนพัฒนาท้องถิ่นต่อผู้บริหารท้องถิ่น เพื่อให้ผู้บริหารท้องถิ่นเสนอต่อสภาท้องถิ่น คณะกรรมการพัฒนาท้องถิ่น และคณะกรรมการประสานแผนพัฒนาท้องถิ่นระดับจังหวัด พร้อมประกาศผลการติดตามและประเมินผลให้ประชาชนในท้องถิ่นทราบโดยทั่วกันอย่างน้อยปีละสองครั้ง

**ขั้นตอนที่ ๕** คณะกรรมการติดตามและประเมินผลแผนพัฒนาท้องถิ่นอาจให้ความเห็นหรือข้อเสนอแนะในรายงานการติดตามและประเมินผลแผนพัฒนาท้องถิ่นและโครงการพัฒนาต่อผู้บริหารท้องถิ่น เพื่อให้ผู้บริหารท้องถิ่นเสนอต่อสภาท้องถิ่น คณะกรรมการพัฒนาท้องถิ่นและคณะกรรมการประสานแผนพัฒนาท้องถิ่นระดับจังหวัดได้

การนำแผนพัฒนาท้องถิ่นไปสู่การปฏิบัติและการติดตามประเมินผลโดยมีการกำหนดองค์กรที่รับผิดชอบวิธีการติดตามและห้วงเวลาในการติดตามและประเมินผลตั้งนี้้องค์กรรับผิดชอบในการติดตาม และประเมินผล

ซึ่งตามระเบียบกระทรวงมหาดไทยว่าด้วยการจัดทำแผนพัฒนาขององค์กรปกครองส่วนท้องถิ่น พ.ศ. ๒๕๔๘ แก้ไขเพิ่มเติมถึง (ฉบับที่ ๓) พ.ศ. ๒๕๖๑ ข้อ ๒๘ กำหนดให้ผู้บริหารท้องถิ่นแต่งตั้งคณะกรรมการติดตามและประเมินผลแผนพัฒนาท้องถิ่นประกอบด้วย

- |   |            |
|---|------------|
| (๑) สมาชิกสภาท้องถิ่นที่สภาท้องถิ่นคัดเลือก                 | จำนวนสามคน |
| (๒) ผู้แทนประชาคมท้องถิ่นที่ประชาคมท้องถิ่นคัดเลือก         | จำนวนสองคน |
| (๓) ผู้แทนหน่วยงานที่เกี่ยวข้องที่ผู้บริหารท้องถิ่นคัดเลือก | จำนวนสองคน |
| (๔) หัวหน้าส่วนการบริหารที่คัดเลือกกันเอง                   | จำนวนสองคน |
| (๕) ผู้ทรงคุณวุฒิที่ผู้บริหารท้องถิ่นคัดเลือก               | จำนวนสองคน |

โดยให้คณะกรรมการเลือกกรรมการหนึ่งคนทำหน้าที่ประธานคณะกรรมการและกรรมการอีกหนึ่งคนทำหน้าที่เลขานุการของคณะกรรมการกรรมการข้อ ๒๘ ให้มีวาระอยู่ในตำแหน่งคราวละสี่ปีและอาจได้รับการคัดเลือกอีกได้โดยมีอำนาจหน้าที่ตามระเบียบข้อ ๒๙ ดังนี้

- (๑) กำหนดแนวทางวิธีการในการติดตามและประเมินผลแผนพัฒนา
- (๒) ดำเนินการติดตามและประเมินผลแผนพัฒนา

(๓) รายงานผลและเสนอความเห็นซึ่งได้จากการติดตามและประเมินผลแผนพัฒนาต่อผู้บริหารท้องถิ่นเพื่อให้ผู้บริหารท้องถิ่นเสนอต่อสภาท้องถิ่น และคณะกรรมการพัฒนาท้องถิ่นพร้อมทั้งประกาศผลการติดตามและประเมินผลแผนพัฒนาท้องถิ่นให้ประชาชนในท้องถิ่นทราบในที่เปิดเผยภายในสิบห้าวันนับแต่วันรายงานผลและเสนอความเห็นดังกล่าว และต้องปิดประกาศไว้เป็นระยะเวลาไม่น้อยกว่าสามสิบวันโดยอย่างน้อยปีละหนึ่งครั้งภายในเดือนธันวาคมของทุกปี

(๔) แต่งตั้งคณะอนุกรรมการหรือคณะทำงานเพื่อช่วยปฏิบัติงานตามที่เห็นสมควรทั้งนี้ยังได้กำหนดไว้ในระเบียบฯ

ข้อ ๓๐ องค์กรปกครองส่วนท้องถิ่นอาจมอบให้หน่วยงานหรือบุคคลภายนอกดำเนินการหรือร่วมดำเนินการติดตามและประเมินผลแผนพัฒนาได้โดยมีขั้นตอนดำเนินการดังนี้

(๑) คณะกรรมการติดตามและประเมินผลแผนพัฒนาท้องถิ่นจัดทำร่างข้อกำหนดขอบข่ายและรายละเอียดของงานที่จะมอบหมายให้หน่วยงานหรือบุคคลภายนอกดำเนินการเพื่อเสนอผู้บริหารท้องถิ่น

(๒) ผู้บริหารท้องถิ่นพิจารณาอนุมัติข้อกำหนดขอบข่ายและรายละเอียดของงาน

(๓) หน่วยงานหรือบุคคลภายนอกดำเนินการหรือร่วมดำเนินการติดตามและประเมินผล

(๔) ให้หน่วยงานหรือบุคคลภายนอกที่ดำเนินการหรือร่วมดำเนินการติดตามและประเมินผลรายงานผลการดำเนินการซึ่งได้จากการติดตาม และประเมินผลต่อคณะกรรมการติดตามและประเมินผลเพื่อประเมินผลการรายงานผลเสนอความเห็นผู้บริหารท้องถิ่น

(๕) ผู้บริหารท้องถิ่นเสนอผลการติดตามและประเมินผลต่อสภาท้องถิ่นคณะกรรมการพัฒนาท้องถิ่นพร้อมทั้งประกาศผลการติดตามและประเมินผลแผนพัฒนาท้องถิ่น ให้ประชาชนในท้องถิ่นทราบในที่เปิดเผยภายในสิบห้าวันนับแต่วันที่ผู้บริหารท้องถิ่นเสนอผลการติดตามและประเมินผลดังกล่าว และต้องปิดประกาศไว้เป็นระยะเวลาไม่น้อยกว่าสามสิบวันโดยอย่างน้อยปีละหนึ่งครั้งภายในเดือนธันวาคมของทุกปี

ข้อ ๓๑ เพื่อประโยชน์ของประชาชนโดยส่วนรวมและเพื่อให้การบริหารงานขององค์กรปกครองส่วนท้องถิ่นสอดคล้องกับแนวนโยบายของรัฐบาลกระทรวงมหาดไทยอาจจัดให้มีการติดตามและประเมินผลการดำเนินงานตามแผนพัฒนาขององค์กรปกครองส่วนท้องถิ่นได้ตามความเหมาะสม

## ๒. การติดตามและประเมินผลโครงการ

การติดตามถือได้ว่าเป็นเครื่องมือที่จำเป็นในการปรับปรุงประสิทธิภาพของโครงการที่ ดำเนินการอยู่ โดยที่ “การติดตาม” (monitoring) หมายถึง กิจกรรมภายในโครงการซึ่งถูกออกแบบมา เพื่อให้ข้อมูลป้อนกลับ (feedback) เกี่ยวกับการดำเนินงานโครงการ ปัญหาที่กำลังเผชิญอยู่และประสิทธิภาพของวิธีการดำเนินงาน หากไม่มีระบบติดตามของโครงการแล้ว ย่อมส่งผลให้เกิดความล่าช้าในการดำเนินงานให้ลุล่วง ค่าใช้จ่ายโครงการสูงเกินกว่าที่กำหนดไว้ กลุ่มเป้าหมายหลักของโครงการไม่ได้รับประโยชน์หรือได้รับน้อยกว่าที่ควรจะเป็น เกิดปัญหาในการควบคุมคุณภาพของการดำเนินงานเสียเวลาในการตรวจสอบความขัดแย้งในการปฏิบัติงานภายในหน่วยงานหรือระหว่างหน่วยงานกับกลุ่มเป้าหมายที่ได้รับประโยชน์จากโครงการ

ในทางตรงกันข้ามหากโครงการมีระบบติดตามที่ดีแล้ว จะก่อให้เกิดประสิทธิภาพในการใช้ต้นทุน (Cost-effective) ดำเนินงานด้านต่าง ๆ ยกตัวอย่างเช่น การให้ข้อมูลป้อนกลับเกี่ยวกับการบรรลุเป้าหมายของโครงการต่าง ๆ การระบุปัญหาที่เกิดขึ้นในโครงการและการเสนอทางแก้ปัญหา การติดตามดูความสามารถในการเข้าถึงโครงการของกลุ่มเป้าหมาย การติดตามดูประสิทธิภาพในการดำเนินงานของส่วนต่าง ๆ ในโครงการ และการเสนอวิธีการปรับปรุงดำเนินงาน

ในส่วนของ “การประเมินผล” นั้น เป็นสิ่งหนึ่งที่สำคัญสำหรับการดำเนินการ เช่นเดียวกับการติดตาม เพราะผลที่ได้จากการประเมินจะใช้การปรับปรุง แก้ไข การขยายขอบเขต หรือ การยุติการดำเนินการซึ่งขึ้นอยู่กับวัตถุประสงค์ของการประเมิน การประเมินผลแผนงานจึงเป็นสิ่งที่บ่งชี้ว่าแผนงานที่กำหนดไว้ได้มีการปฏิบัติหรือไม่ อย่างไร อันเป็นตัวชี้วัดว่าแผนหรือโครงการที่ได้ดำเนินการไปแล้วนั้นให้ผลเป็นอย่างไร นำไปสู่ความสำเร็จตามแผนงานที่กำหนดไว้หรือไม่ อีกทั้งการติดตามและประเมินผลยังเป็นการตรวจสอบดูว่ามีความสอดคล้องกับการใช้ทรัพยากร (งบประมาณ) เพียงใด ซึ่งผลที่ได้จากการติดตามและประเมินผลถือเป็นข้อมูลย้อนกลับ (Feedback) ที่สามารถนำไปในการปรับปรุงและการตัดสินใจต่อไป นอกจากนี้ การประเมินผลยังถือเป็นกระบวนการตัดสินใจคุณค่า และการตัดสินใจอย่างมีหลักเกณฑ์โดยใช้ข้อมูลที่เก็บรวบรวมอย่างเป็นระบบ มีความเที่ยงตรง เป็นปรนัย เชื่อถือได้

---

### ๓. สรุปผลการพัฒนาท้องถิ่น จากแผนพัฒนาท้องถิ่น พ.ศ.๒๕๖๑ - ๒๕๖๕

#### ๓.๑ การวัดผลในเชิงปริมาณและเชิงคุณภาพ

##### (๑) การวัดผลในเชิงปริมาณ

ตามที่องค์การบริหารส่วนตำบลได้ดำเนินการจัดทำแผนพัฒนาขึ้นมาเพื่อใช้เป็นเครื่องมือในการพัฒนาองค์การบริหารส่วนตำบลให้บรรลุเป้าหมายที่วางไว้ เกิดประสิทธิภาพประสิทธิผลสูงสุดในการแก้ไขปัญหาให้กับประชาชน ในการจัดทำแผนพัฒนานั้นจะต้องมีการติดตามและประเมินแผนพัฒนา ข้อ ๓๐ (๕) ของระเบียบกระทรวงมหาดไทย ว่าด้วยการจัดทำแผนขององค์กรปกครองส่วนท้องถิ่น พ.ศ. ๒๕๔๘ (ฉบับที่ ๓) พ.ศ. ๒๕๖๑ กำหนดว่า ผู้บริหารท้องถิ่นเสนอผลการติดตามและประเมินผลต่อสภาท้องถิ่น และคณะกรรมการพัฒนาท้องถิ่น พร้อมทั้งประกาศผลการติดตามประเมินผลแผนพัฒนาให้ประชาชนในท้องถิ่นทราบในที่เปิดเผยภายในสิบห้าวันนับแต่วันที่ผู้บริหารท้องถิ่นเสนอผลการติดตามและประเมินผลดังกล่าว และต้องปิดประกาศโดยเปิดเผยไม่น้อยกว่าสามสิบวัน โดยอย่างน้อยปีละหนึ่งครั้งภายในเดือนธันวาคมของทุกปี และข้อ ๒๙ (๓) กำหนดว่า ให้องค์กรปกครองส่วนท้องถิ่นรายงานผลและเสนอความเห็นซึ่งได้จากการติดตามและประเมินผลแผนพัฒนาต่อผู้บริหารท้องถิ่น เพื่อให้ผู้บริหารท้องถิ่นเสนอต่อสภาท้องถิ่น และคณะกรรมการพัฒนาท้องถิ่น พร้อมทั้งประกาศผลการติดตามและประเมินผลแผนพัฒนาให้ประชาชนในท้องถิ่นทราบในที่เปิดเผยภายในสิบห้าวัน นับแต่วันรายงานผลและเสนอความเห็นดังกล่าวและต้องปิดประกาศไว้เป็นระยะเวลาไม่น้อยกว่าสามสิบวัน โดยอย่างน้อยปีละหนึ่งครั้งภายในเดือนธันวาคมของทุกปี โดยใช้รูปแบบเชิงพรรณนา ซึ่งสามารถแสดงได้ทั้งการอธิบายเชิงสถิติ รูปภาพ กราฟ ข้อมูลต่าง ๆ ใช้แบบสำหรับการติดตามและประเมินผลเชิงปริมาณและคุณภาพ

- (๑) แบบตัวบ่งชี้การปฏิบัติงาน (Performance Indicators)  
 (๒) แบบบัตรคะแนน (Scorecard Model) แบบบัตรคะแนนหรือ Scorecard Model ของ Kaplan & Norton  
 (๓) แบบมุ่งวัดผลสัมฤทธิ์ (Result Framework Model (RF))  
 (๔) แบบเชิงเหตุผล (Logical Model) ตัวแบบเชิงเหตุผล หรือ Logical Model  
 (๕) แบบวัดกระบวนการปฏิบัติงาน (Process Performance Measurement System (PPMS)) ระบบการวัดกระบวนการปฏิบัติงานหรือ PPMS  
 (๖) แบบการประเมินโดยใช้วิธีการแก้ปัญหาหรือเรียนรู้จากปัญหาที่เกิดขึ้นหรือ Problem Solving Method  
 (๗) แบบการประเมินแบบมีส่วนร่วม (Participatory Methods)  
 (๘) แบบการประเมินผลกระทบ (Impact Evaluation)  
 (๙) แบบประเมินความเสี่ยง (Risk Assessment Model)  
 (๑๐) แบบการประเมินตนเอง (Self-assessment Model)  
 (๑๑) แบบอื่น ๆ ที่องค์กรปกครองส่วนท้องถิ่นกำหนดขึ้น ทั้งนี้ต้องอยู่ภายใต้กรอบตามข้อ (๑) – (๑๐) หรือเป็นแบบผสมก็ได้

**โดยเครื่องมือที่ใช้ในการติดตามและประเมินผลในเชิงปริมาณ มีดังนี้**

แบบที่ ๑ การกำกับการจัดทำแผนยุทธศาสตร์ขององค์กรปกครองส่วนท้องถิ่น

แบบที่ ๒ แบบติดตามผลการดำเนินงานขององค์กรปกครองส่วนท้องถิ่น

แบบที่ ๓/๑ แบบประเมินผลการดำเนินงานตามแผนยุทธศาสตร์

**แบบประเมินคุณภาพของแผนพัฒนา**

(แจ้งตามหนังสือกระทรวงมหาดไทย ที่ มท ๐๘๑๐.๒/ว ๒๙๓๑ ลงวันที่ ๑๕ พฤษภาคม ๒๕๖๒ เรื่อง ชักซ้อมแนวทางการทบทวนแผนพัฒนาท้องถิ่น (พ.ศ.๒๕๖๒-๒๕๖๕) ขององค์กรปกครองส่วนท้องถิ่น)

**การติดตามและประเมินผลด้วยระบบ e-plan ([www.dla.go.th](http://www.dla.go.th))**

**(๒) การวัดผลในเชิงคุณภาพ**

การจัดผลเชิงคุณภาพ องค์กรบริหารส่วนตำบลใช้การสำรวจความพึงพอใจในการวัดผลเชิงคุณภาพโดยภาพรวม โดยได้มีการประเมินความพึงพอใจ ซึ่งการประเมินความพึงพอใจทำให้ทราบถึงผลเชิงคุณภาพในการดำเนินงานขององค์การบริหารส่วนตำบลในภาพรวม

**โดยเครื่องมือที่ใช้ในการประเมินความพึงพอใจ มีดังนี้**

แบบที่ ๓/๒ แบบประเมินความพึงพอใจต่อผลการดำเนินงานขององค์การบริหารส่วนตำบล

แบบที่ ๓/๓ แบบประเมินความพึงพอใจของประชาชนที่มีต่อการให้บริการ

---

## ๔. ข้อเสนอแนะในการจัดทำแผนพัฒนาท้องถิ่นในอนาคต

---

### ๔.๑ ผลกระทบนำไปสู่ออนาคต

๑. เกิดการพัฒนาพัฒนาที่ล่าช้า เพราะการดำเนินงานต่างๆ ขององค์กรปกครองส่วนท้องถิ่นต้องผ่านกระบวนการหลายขั้นตอน สลับซับซ้อน
๒. ประชาชนอาจเกิดความเบื่อหน่ายกับกระบวนการจัดทำแผนที่มีความยุ่งยากมากขึ้น
๓. ปัญหาอาจไม่ได้รับการแก้ไขอย่างตรงจุดเพราะข้อจำกัดของระเบียบกฎหมายที่ทำให้ยากและบางเรื่องอาจทำไม่ได้

### ๔.๒ ข้อเสนอแนะ ผลจากการพัฒนา

- ๑) การจัดทำแผนพัฒนาท้องถิ่นควรพิจารณาใช้แผนยุทธศาสตร์การพัฒนามาเป็นกรอบในการจัดทำแผนพัฒนาท้องถิ่นและให้มีความสอดคล้องกัน
- ๒) การจัดทำแผนพัฒนาท้องถิ่นควรพิจารณางบประมาณและคำนึงถึงสถานการณ์คลังในการพิจารณาโครงการ/กิจกรรม ที่จะบรรจุในแผนพัฒนาท้องถิ่น
- ๓) ควรเร่งรัดให้มีการดำเนินโครงการ/กิจกรรม ที่ตั้งในข้อบัญญัติงบประมาณรายจ่ายให้สามารถดำเนินการได้ในปีงบประมาณนั้น
- ๔) องค์การบริหารส่วนตำบลควรพิจารณาตั้งงบประมาณให้เพียงพอและเหมาะสมกับภารกิจแต่ละด้านที่ต้องดำเนินการ ซึ่งจะช่วยลดปัญหาในการโอนเพิ่ม โอนลด โอนตั้งจ่ายรายการใหม่