

คู่มือแนวทางการปฏิบัติงานของ
เจ้าหน้าที่งานป้องกันและบรรเทาสาธารณภัย
องค์การบริหารส่วนตำบลน้ำใส อำเภोजตุรพัตร์พิมาน จังหวัดร้อยเอ็ด



๑. หลักการและเหตุผล

สาธารณสุขยังคงมีแนวโน้มจะเกิดขึ้นอย่างต่อเนื่องและซับซ้อนมากขึ้น เนื่องจากความแปรปรวนของภูมิอากาศโลก ความเสื่อมโทรมของทรัพยากรธรรมชาติประกอบกับการเปลี่ยนแปลงโครงสร้างสังคมไทยจากสังคมชนบทไปสู่สังคมเมืองอย่างรวดเร็ว ประชาชนมีโอกาสอาศัยอยู่ในพื้นที่เสี่ยงภัยมากขึ้น ส่งผลให้ความเสียหายจาก สาธารณภัยรุนแรงมากขึ้น ทั้งภัยธรรมชาติ เช่น อุทกภัย วาตภัย ภัยแล้ง ภัยหนาว และภัยจากการกระทำของมนุษย์ เช่น อัคคีภัย อุบัติภัย การรั่วไหลของสารเคมีอันตราย

องค์กรปกครองส่วนท้องถิ่นซึ่งเป็นหน่วยงานที่อยู่ใกล้ชิดประชาชน และมีบทบาทภารกิจในการเข้าไปให้ความช่วยเหลือและบรรเทาสาธารณภัยในลำดับแรก ก่อนที่หน่วยงานภายนอกจะเข้าไปให้ความช่วยเหลือประกอบกับพระราชบัญญัติป้องกันและบรรเทาสาธารณภัย พ.ศ.๒๕๕๐ กำหนดให้องค์กรปกครองส่วนท้องถิ่นมีหน้าที่ในการป้องกันและบรรเทาสาธารณภัย และให้ผู้บริหารองค์กรปกครองส่วนท้องถิ่นเป็นผู้อำนวยการท้องถิ่นในการป้องกันและบรรเทาสาธารณภัยในท้องถิ่นตน จึงถือเป็นภารกิจสำคัญขององค์กรปกครองส่วนท้องถิ่นที่จะต้องเตรียมความพร้อมในการป้องกันสาธารณภัย และพัฒนาขีดความสามารถในการเผชิญเหตุและให้ความช่วยเหลือผู้ประสบภัย ภายหลังจากสถานการณ์ภัยยุติ

๒. วัตถุประสงค์

๑. เพื่อให้การดำเนินงานจัดการงานป้องกันและบรรเทาสาธารณภัย ขององค์การบริหารส่วนตำบลน้ำใส มีขั้นตอนหรือกระบวนการ และแนวทางในการปฏิบัติงานเป็นมาตรฐานเดียวกัน
๒. เพื่อให้มั่นใจว่าได้มีการปฏิบัติตามข้อกำหนด ระเบียบหลักเกณฑ์เกี่ยวกับการจัดการงานป้องกันและบรรเทาสาธารณภัยที่กำหนดไว้อย่างสม่ำเสมอ และมีประสิทธิภาพ
๓. เพื่อพัฒนาขีดความสามารถด้านการป้องกันและบรรเทาสาธารณภัยให้มีประสิทธิภาพ สามารถลดความสูญเสียที่เกิดจากภัยพิบัติให้เหลือน้อยที่สุด
๔. เพื่อให้ประชาชนที่ประสบภัยได้รับการช่วยเหลือฟื้นฟูอย่างทั่วถึงและทันเวลา
๕. เพื่อบูรณาการระบบการสั่งการในการป้องกันและบรรเทาสาธารณภัยอย่างมีประสิทธิภาพ
๖. เพื่อสร้างระบบบริหารจัดการสาธารณภัยที่ดี และสอดคล้องกับวัฏจักรการเกิดภัย

๓. นิยามคำศัพท์

การป้องกัน (Prevention) หมายถึง มาตรการและกิจกรรมต่างๆที่กำหนดขึ้นล่วงหน้าทั้งทางด้านโครงสร้าง และที่มิใช่ด้านโครงสร้าง เพื่อลดหรือควบคุมผลกระทบในทางลบจากสาธารณภัย

การลดผลกระทบ (Mitigation) หมายถึง กิจกรรมหรือวิธีการต่างๆเพื่อหลีกเลี่ยงและลดผลกระทบทางลบจากสาธารณภัยและยังหมายถึงการลดและป้องกันมิให้เกิดเหตุหรือลดโอกาสที่อาจก่อให้เกิด สาธารณภัย

การเตรียมความพร้อม (Preparedness) หมายถึง มาตรการและกิจกรรมที่ดำเนินการ ล่วงหน้าก่อนเกิด สาธารณภัย เพื่อเตรียมพร้อมการจัดการในสถานการณ์ฉุกเฉินให้สามารถรับมือกับผลกระทบ จากสาธารณภัยได้อย่างทันการณ์ และมีประสิทธิภาพ

การจัดการในภาวะฉุกเฉิน (Emergency Management) หมายถึง การจัดตั้งองค์กรและ การบริหารจัดการด้านต่าง ๆ เพื่อรับมือขอในการจัดการสถานการณ์ฉุกเฉินทุกรูปแบบ โดยเฉพาะอย่างยิ่ง การเตรียมความพร้อมรับมือและการฟื้นฟูบูรณะ

การฟื้นฟูบูรณะ (Rehabilitation) หมายถึง การฟื้นฟูสภาพเพื่อให้สิ่งที่ถูกต้องหรือได้รับความเสียหายจากสาธารณภัยได้รับการช่วยเหลือ แก้ไขให้กลับคืนสู่สภาพเดิมหรือดีกว่าเดิม รวมทั้งให้ผู้ประสบภัยสามารถดำรงชีวิตตามสภาพปกติได้โดยเร็ว

หน่วยงานของรัฐ หมายถึง ส่วนราชการ รัฐวิสาหกิจ องค์การมหาชน และหน่วยงานอื่นของรัฐ แต่ไม่หมายความรวมถึงองค์กรปกครองส่วนท้องถิ่น

องค์กรปกครองส่วนท้องถิ่น หมายถึง องค์การบริหารส่วนตำบล เทศบาล องค์การบริหาร ส่วนจังหวัด เมืองพัทยา และองค์กรปกครองส่วนท้องถิ่นอื่นที่มีกฎหมายจัดตั้ง

องค์กรปกครองส่วนท้องถิ่นแห่งพื้นที่ หมายถึง องค์การบริหารส่วนตำบล เทศบาล และ องค์กรปกครองส่วนท้องถิ่นอื่นที่มีกฎหมายจัดตั้ง แต่ไม่หมายรวมถึงองค์การบริหารส่วนจังหวัด และ กรุงเทพมหานคร

ผู้บัญชาการป้องกันและบรรเทาสาธารณภัยแห่งชาติ หมายถึง รัฐมนตรีว่าการกระทรวงมหาดไทย

รองผู้บัญชาการป้องกันและบรรเทาสาธารณภัยแห่งชาติ หมายถึง ปลัดกระทรวงมหาดไทย

ผู้อำนวยการกลาง หมายถึง อธิบดีกรมป้องกันและบรรเทาสาธารณภัย

ผู้อำนวยการจังหวัด หมายถึง ผู้ว่าราชการจังหวัด

รองผู้อำนวยการจังหวัด หมายถึง นายกองการบริหารส่วนจังหวัด

ผู้อำนวยการอำเภอ หมายถึง นายอำเภอ

ผู้อำนวยการท้องถิ่น หมายถึง นายกองการบริหารส่วนตำบล นายกเทศมนตรี ผู้ช่วยผู้อำนวยการท้องถิ่น หมายถึง ปลัดองค์กรปกครองส่วนท้องถิ่น เจ้าพนักงานหมายถึง ผู้ซึ่งได้รับแต่งตั้งให้ปฏิบัติหน้าที่ในการป้องกันและบรรเทาสาธารณภัย ในพื้นที่ต่าง ๆ ตามพระราชบัญญัติป้องกันและบรรเทาสาธารณภัย พ.ศ.๒๕๔๐

กองอำนาจการป้องกันและบรรเทาสาธารณภัยจังหวัด หมายถึง องค์กรปฏิบัติในการ ป้องกันและบรรเทาสาธารณภัยในเขตพื้นที่จังหวัด

กองอำนาจการป้องกันและบรรเทาสาธารณภัยอำเภอ หมายถึง องค์กรปฏิบัติในการ ป้องกันและบรรเทาสาธารณภัยในเขตอำเภอ และทำหน้าที่ช่วยเหลือจังหวัดในการป้องกันและบรรเทา สาธารณภัย

กองอำนาจการป้องกันและบรรเทาสาธารณภัยท้องถิ่นแห่งพื้นที่ หมายถึง องค์กรปฏิบัติในการป้องกันและบรรเทาสาธารณภัยในเขตองค์การบริหารส่วนตำบล/เทศบาล และเป็นหน่วยเผชิญเหตุเมื่อเกิด สาธารณภัยขึ้นในพื้นที่

๔. การจัดตั้งกองอำนาจการป้องกันและบรรเทาสาธารณภัย

๔.๑ องค์กรปฏิบัติ

๔.๑.๑ กองอำนาจการป้องกันและบรรเทาสาธารณภัยขององค์การบริหารส่วนตำบลน้ำใส

ทำหน้าที่เป็นหน่วยงานของผู้อำเภอท้องถิ่น และให้มีที่ทำการ โดยให้ใช้ที่ทำการ/สำนักงานองค์การ บริหารส่วนตำบลน้ำใส เป็นสำนักงานของผู้อำเภอท้องถิ่น มีนายกองการบริหารส่วนตำบลน้ำใส เป็นผู้อำนวยการ และมีปลัดและรองปลัดองค์การบริหารส่วนตำบลน้ำใส เป็นผู้ช่วยผู้อำเภอ การันัน ผู้ใหญ่บ้าน และภาคเอกชนในพื้นที่ร่วมปฏิบัติงานในกองอำนาจการป้องกันและบรรเทาสาธารณภัยรับผิดชอบ ในการป้องกันและบรรเทาสาธาณภัยในเขตองค์การบริหารส่วนตำบลน้ำใสและเป็นหน่วยเผชิญเหตุเมื่อ เกิดภัยพิบัติขึ้นในพื้นที่

๔.๑.๒ ภารกิจของกองอำนาจการป้องกันและบรรเทาสาธารณภัยองค์การบริหารส่วนตำบล

น้ำใส

(๑) อำนาจการ ควบคุม ปฏิบัติงาน และประสานการปฏิบัติเกี่ยวกับการดำเนินการป้องกัน และบรรเทาสาธารณภัยในเขตพื้นที่องค์การบริหารส่วนตำบลน้ำใส

(๒) สนับสนุนกองอำนาจการป้องกันและบรรเทาสาธารณภัยซึ่งมีพื้นที่ติดต่อ หรือใกล้เคียง หรือเขตพื้นที่อื่นเมื่อได้รับการร้องขอ

(๓) ประสานกับส่วนราชการและหน่วยงานที่เกี่ยวข้องในเขตพื้นที่ที่รับผิดชอบ รวมทั้ง ประสานความร่วมมือกับภาคเอกชนในการปฏิบัติการป้องกันและบรรเทาสาธารณภัยทุกขั้นตอน

๔.๒ โครงสร้างและหน้าที่ของกองอำนาจการป้องกันและบรรเทาสาธารณภัยองค์การบริหารส่วนตำบลน้ำใส

๔.๒.๑ โครงสร้างกองอำนาจการป้องกันและบรรเทาสาธารณภัยองค์การบริหารส่วนตำบลน้ำใส ประกอบด้วย ๕ ฝ่าย ได้แก่

(๑) ฝ่ายอำนาจการ ทำหน้าที่ อำนาจการ ควบคุมกำกับดูแลในการป้องกันและบรรเทา สาธารณภัยให้เป็นไปอย่างมีประสิทธิภาพและประสิทธิผล รวมทั้งวางระบบการติดตามติดต่อสื่อสารในการ ป้องกันและบรรเทาสาธารณภัยระหว่างกองอำนาจการป้องกันและบรรเทาสาธารณภัยทุกระดับและฝ่ายที่ เกี่ยวข้องให้การติดต่อเป็นไปอย่างรวดเร็วต่อเนื่องและเชื่อถือได้ตลอดเวลา

(๒) ฝ่ายแผนและโครงการ ทำหน้าที่ เกี่ยวกับการวางแผนการป้องกันและบรรเทา สาธารณภัย การพัฒนาแผนงาน การพัฒนาเกี่ยวกับการป้องกันและบรรเทาสาธารณภัยในทุกขั้นตอนงาน ติดตาม ประเมินผล งานการฝึกซ้อมแผนฯ งานการจัดฝึกอบรมต่าง ๆ และงานการจัดทำโครงการเกี่ยวกับการ ป้องกันและบรรเทาสาธารณภัย

(๓) ฝ่ายป้องกันและปฏิบัติการ ทำหน้าที่ ติดตามสถานการณ์ รวบรวมข้อมูล ประเมินสถานการณ์ที่อาจเกิดขึ้น วางมาตรการต่าง ๆ ในการป้องกันภัยมิให้เกิดขึ้น หรือเกิดขึ้นแล้วให้ได้รับความเสียหายน้อยที่สุด จัดระเบียบแจ้งเตือนภัยการช่วยเหลือประชาชนผู้ประสบภัยงานการข่าว การรักษาความปลอดภัยและการปฏิบัติการจิตวิทยา

(๔) ฝ่ายฟื้นฟูบูรณะ ทำหน้าที่ สรรวจความเสียหาย และความต้องการด้านต่างๆ จัดทำบัญชีผู้ประสบสาธารณภัย ประสานกับทุกหน่วยงานที่เกี่ยวข้องกับการสงเคราะห์ผู้ประสบสาธารณภัย เพื่อให้การสงเคราะห์และฟื้นฟูคุณภาพชีวิตทั้งทางด้านร่างกายและจิตใจแก่ผู้ประสบสาธารณภัย พร้อมทั้งดำเนินการ ฟื้นฟูบูรณะสิ่งชำรุดเสียหายให้กลับคืนสู่สภาพเดิม หรือใกล้เคียงกับสภาพเดิมให้มากที่สุด

(๕) ฝ่ายประชาสัมพันธ์ ทำหน้าที่ เป็นเจ้าหน้าที่เกี่ยวกับการประชาสัมพันธ์ เผยแพร่ความรู้เกี่ยวกับการป้องกันและบรรเทาสาธารณภัยและการแถลงข่าวข้อเท็จจริงเกี่ยวกับความเสียหาย และความช่วยเหลือให้แก่สื่อมวลชนและประชาชนทั่วไปได้ทราบ

๔.๓ การบรรจุกำลัง

๔.๓.๑ ในภาวะปกติ ใช้กำลังเจ้าหน้าที่ขององค์การบริหารส่วนตำบลน้ำใสเป็นหลัก

๔.๓.๒ เมื่อคาดว่าจะเกิดหรือเกิดสาธารณภัยขึ้นในพื้นที่ใด ให้กองอำนาจการป้องกันและบรรเทา สาธารณภัยเข้าควบคุมสถานการณ์ ปฏิบัติหน้าที่ และเพื่อช่วยเหลือประชาชนให้พื้นที่โดยเร็ว และรายงานให้ผู้อำนวยการอำเภอศรีสงครามทราบทันที

๕. สถานที่ตั้ง

ตั้งอยู่ ณ ที่ทำการองค์การบริหารส่วนตำบลน้ำใส หมู่ที่ ๑ ตำบลน้ำใส

อำเภอจตุรพักตรพิมาน จังหวัดร้อยเอ็ด ๔๕๑๘๐

๖. แนวทางปฏิบัติ

เพื่อเตรียมการด้านทรัพยากร ระบบการปฏิบัติการและเตรียมความพร้อมไว้รองรับ

สถานการณ์สาธารณสุขที่อาจเกิดขึ้นในพื้นที่รับผิดชอบได้อย่างมีประสิทธิภาพ หลักการปฏิบัติ ให้องค์กร บริหาร ส่วนตำบลน้ำใส และหน่วยงานที่เกี่ยวข้องจัดเตรียมและจัดหาทรัพยากรที่จำเป็นเพื่อการป้องกันและ บรรเทาสาธาณภัยให้เหมาะสมกับผลการประเมินความเสี่ยงและความอ่อนแอของพื้นที่ รวมทั้งการวางแผน ทางการปฏิบัติการให้พร้อมเผชิญสถานการณ์และดำเนินการฝึกซ้อมตามแผนที่กำหนดอย่างสม่ำเสมอเป็นประจำเพื่อให้ เกิดความพร้อมในทุกด้านและทุกภาคส่วนในเขตพื้นที่องค์การบริหารส่วนตำบลน้ำใส

หลักการปฏิบัติ	แนวทางปฏิบัติ
๑. การป้องกันและลดผลกระทบ ๑.๑ การวิเคราะห์ความเสี่ยงภัย	- ประเมินความเสี่ยงภัยและความอ่อนแอในเขตพื้นที่ โดยพิจารณาจากข้อมูล สถิติการเกิดภัยและจากการ วิเคราะห์ข้อมูลสภาพแวดล้อมต่าง ๆ - จัดทำแผนที่เสี่ยงภัยแยกตามประเภทภัย
๑.๒ การเตรียมการด้านฐานข้อมูลและ ระบบ สารสนเทศ	- จัดทำฐานข้อมูลเพื่อสนับสนุนการบริหารจัดการ สาธารณภัย - พัฒนาระบบเชื่อมโยงข้อมูลด้านสาธารณสุขระหว่าง หน่วยงานให้มี ประสิทธิภาพและสามารถใช้งานได้ ร่วมกัน - กระจายข้อมูลด้านสาธารณสุขไปยังหน่วยงานที่มี หน้าที่ปฏิบัติการ
๑.๓ การส่งเสริมให้ความรู้และสร้าง ความ ตระหนักด้านการป้องกันและ บรรเทาสาธารณสุข	- สนับสนุนให้สื่อประชาสัมพันธ์ให้มีบทบาทในการ รณรงค์ประชาสัมพันธ์เพื่อ ปลุกฝังจิตสำนึกด้านความ ปลอดภัยอย่างต่อเนื่อง - เผยแพร่และเสริมสร้างความรู้ความเข้าใจแก่ ประชาชนเกี่ยวกับความ ปลอดภัยในชีวิตประจำวัน - พัฒนารูปแบบและเนื้อหาการรณรงค์ประชาสัมพันธ์ ให้ ชัดเจนเข้าใจง่าย เหมาะสม เข้าถึงกลุ่มเป้าหมาย แต่ละกลุ่ม และเป็นที่น่าสนใจ - ส่งเสริมและสนับสนุนให้องค์กรเครือข่ายในการ ป้องกัน และบรรเทาสาธารณสุขทุกภาคส่วนทั้งภาครัฐ ภาค เอกชน และอาสาสมัครต่าง ๆ มีส่วนร่วมในการ รณรงค์ในเรื่องความปลอดภัยอย่างต่อเนื่อง
๑.๔ การเตรียมการป้องกันด้าน โครงสร้างและ เครื่องหมายสัญญาณ เตือนภัย	- จัดหาพื้นที่รองรับน้ำและกักเก็บน้ำ - สร้างอาคารหรือสถานที่เพื่อเป็นสถานที่หลบภัย สำหรับพื้นที่ที่การหนีภัยทำได้ยาก หรือไม่มีพื้นที่หลบภัยที่เหมาะสม - ก่อสร้าง/ปรับปรุงเส้นทางเพื่อการส่งกำลังบำรุง หรือ เส้นทางไปสถานที่หลบ ภัยให้ใช้งานได้

หลักการปฏิบัติ	แนวทางปฏิบัติ
๒. การเตรียมความพร้อม ๒.๑ ด้านการจัด ระบบปฏิบัติการฉุกเฉิน	<ul style="list-style-type: none"> - จัดทำคู่มือและจัดทำแผนปฏิบัติการฉุกเฉินและแผน สำรองของหน่วยงาน และมีการฝึกซ้อมแผน - จัดเตรียมระบบการติดต่อสื่อสารหลักและสื่อสารสำรอง - กำหนดแนวทางการประชาสัมพันธ์ข่าวสารแก่ ประชาชน และเจ้าหน้าที่ - จัดเตรียมระบบการแจ้งเตือนภัยและส่งสัญญาณ เตือนภัยให้ประชาชนและเจ้าหน้าที่ได้รับทราบล่วงหน้า - จัดเตรียมเส้นทางอพยพและจัดเตรียมสถานที่ ปลอดภัยสำหรับคนและสัตว์เลี้ยง - กำหนดมาตรการรักษาความปลอดภัย ความสงบ เรียบร้อย รวมทั้งการควบคุม การจราจรและการ สัญจรภายในเขตพื้นที่ - จัดระบบการดูแลสิ่งของบริจาคและการสงเคราะห์ ผู้ประสบภัย - จัดทำบัญชีรายชื่อคนที่ต้องช่วยเหลือเป็นกรณีพิเศษ
๒.๒ ด้านบุคลากร	<ul style="list-style-type: none"> - จัดเตรียมเจ้าหน้าที่รับผิดชอบงานป้องกันและ บรรเทาสาธารณภัย และ กำหนดวิธีการปฏิบัติตาม หน้าที่และ ขั้นตอนต่างๆ วางระบบการพัฒนาศักยภาพ และการฝึกอบรม บุคลากร ด้านการป้องกันและบรรเทาสาธารณภัย - จัดทำบัญชีผู้เชี่ยวชาญเฉพาะด้านต่าง ๆ หรือ เจ้าหน้าที่จากหน่วยงานและ องค์กรที่เกี่ยวข้อง - การเสริมสร้างศักยภาพชุมชนด้านการป้องกันและ บรรเทาสาธารณภัย โดยการ ฝึกอบรมประชาชน
๒.๓ ด้านเครื่องจักรกล ยานพาหนะ วัสดุ อุปกรณ์ เครื่องมือเครื่องใช้ และ พลังงาน	<ul style="list-style-type: none"> - จัดเตรียมเครื่องจักรกลยานพาหนะ เครื่องมือ วัสดุอุปกรณ์ที่จำเป็นให้พร้อมใช้ งานได้ทันที - จัดทำบัญชีเครื่องจักรกล ยานพาหนะเครื่องมือ วัสดุ อุปกรณ์ของหน่วยงาน ภาคีเครือข่ายทุกภาคส่วน - พัฒนาเครื่องจักรกล เครื่องมือ วัสดุอุปกรณ์ด้าน สาธารณภัยให้ทันสมัย - จัดหาเครื่องมือและอุปกรณ์ที่จะเป็นพื้นฐานสำหรับชุมชน - จัดเตรียมระบบเตือนภัย - จัดหาน้ำมันเชื้อเพลิงสำรอง/แหล่งพลังงานสำรอง
๒.๔ ด้านการเตรียมรับ สถานการณ์	<ul style="list-style-type: none"> - จัดประชุมหน่วยงานที่เกี่ยวข้องกับการป้องกันและ บรรเทาสาธารณภัย เช่น สถานพยาบาล ไฟฟ้า ประปา ผู้นำชุมชน ฯลฯ - มอบหมายภารกิจความรับผิดชอบให้แก่หน่วยงานนั้น - กำหนดผู้ประสานงานที่สามารถติดต่อได้ตลอดเวลา ของหน่วยงาน

การปฏิบัติในภาวะฉุกเฉิน

วัตถุประสงค์

๑. เพื่อดำเนินการระงับภัยที่เกิดขึ้นให้ยุติลงโดยเร็ว หรือลดความรุนแรงของภัยที่เกิดขึ้น โดยการประสานความร่วมมือจากทุกภาคส่วน

๒. เพื่อรักษาชีวิต ทรัพย์สิน และสถานะแวดล้อมที่ได้รับผลกระทบจากการเกิดภัยพิบัติ

หลักการปฏิบัติ

คณะกรรมการป้องกันและบรรเทาสาธารณภัยหมู่บ้าน/ชุมชน กองอำนวยการป้องกันและบรรเทา สาธารณภัย องค์การบริหารส่วนตำบลน้ำใส หรือกองอำนวยการป้องกันและบรรเทาสาธารณภัย อำเภอจตุรพักตรพิมาน จังหวัดร้อยเอ็ด และหน่วยงานที่เกี่ยวข้อง ดำเนินการตามขั้นตอนและวิธีปฏิบัติ ดังนี้

๑. กรณีเมื่อเกิดสาธารณภัย ระดับหมู่บ้าน/ชุมชน

หลักการปฏิบัติ	แนวทางปฏิบัติ
๑. การแจ้งเหตุ	ประชาชน / อาสาสมัคร / คณะกรรมการฯ ฝ่ายแจ้ง เตือนภัยแจ้งเหตุให้ประธานคณะกรรมการป้องกันและบรรเทาสาธารณภัยหมู่บ้าน / ชุมชนและผู้อำนวยการท้องถิ่น / ผู้ที่ผู้อำนวยการท้องถิ่น มอบหมายทราบโดยทางวิทยุสื่อสาร/ โทรศัพท์ -วิทยุสื่อสารความถี่ ๑๖๒.๘๐๐ MHz -โทรศัพท์สายด่วน ๐๔๒-๑๙๙๗๘๒ เบอร์มือถือ ๐๘๕-๖๐๙๙๙๕๖
๒. การระงับเหตุ	คณะกรรมการป้องกันและบรรเทาสาธารณภัย หมู่บ้าน/ชุมชน/ อปพร./ มีสเตอร์เตือนภัย/ OTOS/ อาสาสมัครต่างๆเข้าระงับเหตุ ตามแผนป้องกันและ บรรเทาสาธารณภัยชุมชน
๓. การประสานหน่วยงานต่าง ๆ	-กรณีผู้บาดเจ็บให้ประสานสถานพยาบาลในพื้นที่ / ช้างเคียง -วิทยุสื่อสาร ความถี่ ๑๕๔.๙๗๕ MHz -โทรศัพท์สายด่วน ๑๖๖๙ หรือ ๐๘๖-๔๕๘๕๑๙๘ -กรณีเกินศักยภาพของหมู่บ้าน/ชุมชนในการระงับภัย ให้ประธานคณะกรรมการป้องกันและบรรเทาสาธารณภัยหมู่บ้าน / ชุมชน รายงานต่อผู้อำนวยการ ท้องถิ่น เพื่อขอความช่วยเหลือ

๒. กรณีสาธารณภัยรุนแรงเกินกว่าระดับหมู่บ้าน / ชุมชน จะควบคุมได้

หลักการปฏิบัติ	แนวทางปฏิบัติ
๑. การจัดตั้งศูนย์อำนวยความสะดวกฯ	ผู้อำนวยการท้องถิ่นออกคำสั่งตั้งศูนย์อำนวยความสะดวก เฉพาะกิจ
๒. การเฝ้าระวัง ติดตาม และรับแจ้งเหตุ ๒๔ ชม.	จัดเวรเฝ้าระวังติดตามสถานการณ์
๓. แจ้งข่าวเตือนภัย	-แจ้งผู้ประสานงานของหน่วยงานที่เกี่ยวข้องทราบ -แจ้งผ่านทางสื่อต่าง ๆ -ออกประชาสัมพันธ์เสียงตามสาย
๔. การระงับเหตุ	-ผู้อำนวยการท้องถิ่นเข้าพื้นที่ และตั้งศูนย์บัญชาการ เหตุการณ์ที่เกิดเหตุ เพื่อเป็นจุดสั่งการ พร้อมจัด บุคลากร เครื่องมือ เครื่องใช้ อุปกรณ์ และ ยานพาหนะ ในการระงับเหตุ
๕. การช่วยเหลือผู้ประสบภัย	-ปฏิบัติการค้นหา และช่วยเหลือผู้ประสบภัย -ปฐมพยาบาลผู้ประสบภัยที่เจ็บป่วยเพื่อส่งไปรักษาตัวในโรงพยาบาลต่อไป -จัดหาปัจจัยสี่ให้แก่ผู้ประสบภัย -ให้การสงเคราะห์ผู้ประสบภัย
๖. การรายงานสถานการณ์	จัดเตรียมเจ้าหน้าที่เพื่อรายงานสถานการณ์ให้กอง อำนวยการป้องกันและบรรเทาสาธารณภัยอำเภอ และกองอำนวยการป้องกันและบรรเทาสาธารณภัย จังหวัดทราบ จนกระทั่งสถานการณ์ภัยสิ้นสุด
๗. การประสานงานกับหน่วยงานต่าง ๆ	กรณีต้องขอรับการสนับสนุนจากกองอำนวยการ ป้องกันและบรรเทาสาธารณภัย อปท. ช้างเคียง / ส่วนราชการ ต่าง ๆ ในพื้นที่ / องค์กรสาธารณกุศล ภาคเอกชน หรือ กองอำนวยการป้องกันและบรรเทา สาธารณภัยระดับเหนือขึ้นไป -วิทยุสื่อสาร ความถี่ ๑๕๔.๙๗๕ MHz -โทรศัพท์สายด่วน ๐๘๖-๔๕๘๕๑๙๘
๘. การอพยพ	เมื่อสถานการณ์เลวร้ายและจำเป็นต้องอพยพ ให้ ดำเนินการอพยพเคลื่อนย้ายอย่างเป็นระบบ

๓. กรณีสาธารณภัยรุนแรงเกินกว่าระดับท้องถิ่นจะควบคุมได้

หลักการปฏิบัติ	แนวทางปฏิบัติ
การส่งต่อการควบคุมสถานการณ์	กรณีสถานการณ์รุนแรงเกินกว่าศักยภาพของท้องถิ่นจะรับสถานการณ์ได้ ให้รายงานต่อผู้อำนวยการอำเภอเพื่อส่งมอบการควบคุมสถานการณ์ต่อไป

การอพยพ

วัตถุประสงค์

เพื่อเป็นการรักษาความปลอดภัยในชีวิตและทรัพย์สินของประชาชนและของรัฐ และสามารถดำเนินการอพยพเคลื่อนย้ายให้เป็นไปอย่างมีระบบ สามารถระงับการแตกตื่นเสียขวัญของประชาชนไปสู่สถานที่ปลอดภัยได้อย่างมีประสิทธิภาพ และเพื่อเป็นการเคลื่อนย้ายส่วนราชการมาอยู่ในเขตปลอดภัยและ สามารถให้การบริการประชาชนได้ หลักการปฏิบัติ

๑. การเตรียมการอพยพ

หลักการปฏิบัติ	แนวทางปฏิบัติ
๑. จัดทำแผนอพยพในพื้นที่เสี่ยงจากสาธารณภัย	ประชุมผู้ที่เกี่ยวข้อง
๒. เตรียมการเกี่ยวกับการอพยพ	ประชุมและสำรวจสถานที่ -สถานที่ปลอดภัยสำหรับการอพยพประชาชนและสัตว์เลี้ยง -เส้นทางหลัก และสำรองสำหรับอพยพ -ป้ายแสดงสัญญาณเตือนภัย ป้ายบอกเส้นทางอพยพทั้งเส้นทางหลักและเส้นทางรอง -จัดเตรียมเครื่องมือ อุปกรณ์ ยานพาหนะ ที่จำเป็นต่อการอพยพ -จัดลำดับความสำคัญของการอพยพ โดยจัดแบ่ง ประเภทของบุคคลตามลำดับความสำคัญเร่งด่วน -กำหนดจุดนัดหมายประจำชุมชนและพื้นที่รองรับ การอพยพ -จัดทำคู่มือการอพยพจากสาธารณภัยที่สั้น ง่ายต่อการทำความเข้าใจ ให้ประชาชนได้ศึกษา
๓. จัดเตรียมสรรพกำลังหน่วยปฏิบัติการฉุกเฉินหรือหน่วยอพยพ	ทบทวนและฝึกซ้อมแผนอย่างสม่ำเสมอ
๔. จัดประชุมหรืออบรมให้ความรู้ในการช่วยเหลือตัวเองเมื่ออยู่ในภาวะฉุกเฉิน	ประชุมหรือฝึกซ้อม
๕. ทบทวนและฝึกซ้อมแผนระบบเตือนภัยและแผนอพยพ ประเมินเพื่อให้สามารถประยุกต์ใช้ต่อไป	ฝึกซ้อมแผนทั้งแบบปฏิบัติการบนโต๊ะ และแบบ ปฏิบัติการจริง
๖. ตรวจสอบการทางานระบบสื่อสาร	-ติดต่อกับผู้มีวิทยุสื่อสาร / หรือผู้มีโทรศัพท์มือถือเพื่อเข้าร่วมในการแจ้งเตือนภัย -ฝึกซ้อมแผนอพยพ
๗. แจ้งประชาชนที่อาศัยและทำงานในพื้นที่เสี่ยงภัย ว่ามีความเสี่ยงต่อภัยประเภทใด ในหมู่บ้าน	การประชุมหมู่บ้าน/ชุมชน

๒. การจัดระเบียบสถานที่อพยพและการรักษาความปลอดภัย

หลักการปฏิบัติ	แนวทางปฏิบัติ
๑. การจัดเตรียมสถานที่ปลอดภัย	<ul style="list-style-type: none"> -จัดเตรียมพื้นที่ให้เหมาะสมกับจำนวนผู้อพยพ และ สัตว์เลี้ยง -จัดเตรียมและดูแลความสะอาดของห้องน้ำ อาหาร น้ำดื่ม และสิ่งแวดล้อมให้ถูกสุขลักษณะ -จัดเตรียมระบบสาธารณูปโภคพื้นฐาน -จัดระเบียบพื้นที่อพยพ โดยแบ่งพื้นที่ให้เป็นสัดส่วน เป็นกลุ่มครอบครัวหรือกลุ่มชุมชน -จัดทำแบบฟอร์มลงทะเบียนผู้อพยพ เพื่อเป็นการตรวจสอบจำนวนผู้อพยพ -จัดหาสถานที่ปลอดภัยแห่งอื่นไว้รองรับในกรณีพื้นที่ ไม่เพียงพอ
๒. การรักษาความปลอดภัย	จัดระเบียบเวรยามทั้งในสถานที่อพยพ และบ้านเรือน ของผู้อพยพ

๓. การดำเนินการอพยพขณะเกิดภัย

หลักการปฏิบัติ	แนวทางปฏิบัติ
๑. เรียกประชุมกองอำนาจการป้องกันและบรรเทา สาธารณภัยหมู่บ้าน / ชุมชน เมื่อได้รับข้อมูล แจ้งเตือนจาก อำเภอ / หมู่บ้าน / ข้อมูลเครื่อง จัดปริมาณน้ำฝน / มิสเตอร์เตือนภัย	เรียกประชุมกองอำนาจการป้องกันและบรรเทา สาธารณภัย องค์การบริหารส่วนตำบลบ้านไทร
๒. เตรียมความพร้อม / เตรียมพร้อมระบบเตือน ภัย ทั้งหมด (สัญญาณเตือนภัยวิทยุสื่อสาร โทรศัพท์มือถือ หรือ ระบบเตือนภัยที่มีอยู่ใน ท้องถิ่น)	เตรียมและตรวจสอบอุปกรณ์
หลักการปฏิบัติ	แนวทางปฏิบัติ
๓. ติดตามสถานการณ์จากทางราชการ สื่อมวลชน และ อาสาสมัครเตือนภัย	สั่งการในระหว่างการประชุมกองอำนาจการป้องกัน และ บรรเทาสาธารณภัยองค์การบริหารส่วนตำบลบ้านไทร
๔. ตรวจสอบข้อมูลที่เป็นในพื้นที่ที่ประสบภัย	<ul style="list-style-type: none"> -บัญชีรายชื่อผู้อพยพ -บัญชีจำนวนและชนิดของสัตว์เลี้ยงที่จะอพยพ -ยานพาหนะ -อาหารที่สำรองไว้สำหรับคนและสัตว์เลี้ยง
๔. ตรวจสอบระบบเครือข่ายการเตือนภัย	ตรวจสอบสัญญาณวิทยุสื่อสาร
๖. จัดเตรียมสถานที่ปลอดภัยรองรับผู้อพยพและ สัตว์	ประสานกับผู้ดูแลสถานที่
หลักการปฏิบัติ	แนวทางปฏิบัติ
เมื่อสถานการณ์เลวร้ายและจำเป็นต้องอพยพ	
๑. ออกประกาศเตือนภัยเพื่ออพยพ	ฝ่ายเฝ้าระวังและแจ้งเตือนภัยและฝ่ายสื่อสารของ คณะกรรมการป้องกันและบรรเทาสาธารณภัย หมู่บ้าน / ชุมชน ออกประกาศเตือนภัยเพื่ออพยพให้ สัญญาณเตือนภัย และประกาศอพยพ เช่น เสียงตาม สาย วิทยุ หอกระจายข่าว โทรโข่ง นกหวีด หรือ สัญญาณเสียง / สัญลักษณ์ต่าง ๆ ที่กำหนดให้เป็น สัญญาณเตือนภัย ประจำชุมชน / หมู่บ้าน

๒. ส่งฝ่ายอพยพไปยังจุดนัดหมาย / จุดรวมพล เพื่อรับผู้ อพยพหรือตามบ้านที่มีผู้ป่วย คนชรา เด็ก และสัตว์เลี้ยง	สั่งการในระหว่างการประชุมกองอำนาจการป้องกัน และ บรรเทาสาธารณภัย
๓. การดูแลความปลอดภัยบ้านเรือนผู้อพยพ	จัดเวรออกตรวจตราความเรียบร้อยในพื้นที่ประสบภัย

๔. การดำเนินการอพยพเมื่อภัยสิ้นสุด

หลักการปฏิบัติ	แนวทางปฏิบัติ
๑. ตรวจสอบพื้นที่ประสบภัย	สำรวจความเสียหายของพื้นที่ประสบภัย รวมทั้ง บ้านเรือนของผู้เสียหาย
๒. ตรวจสอบสภาพถนนที่ใช้เป็นเส้นทางอพยพ	ตรวจสอบสภาพถนนและยานพาหนะ
๓. แจกแนวทางการอพยพกลับให้ประชาชนได้ รับทราบ	ประชุมผู้เกี่ยวข้อง
๔. ตรวจสอบความพร้อมของประชาชนในการ อพยพ กลับ	จัดการประชุมที่สถานที่ที่ผู้อพยพพักอาศัย
๕. ดำเนินการอพยพประชาชนกลับบ้านเรือน	ชี้แจงในที่ประชุมและดำเนินการอพยพประชาชนกลับ

ขั้นตอนการดำเนินงาน
ด้านการช่วยเหลือเหตุสาธารณภัยกรณีฉุกเฉิน

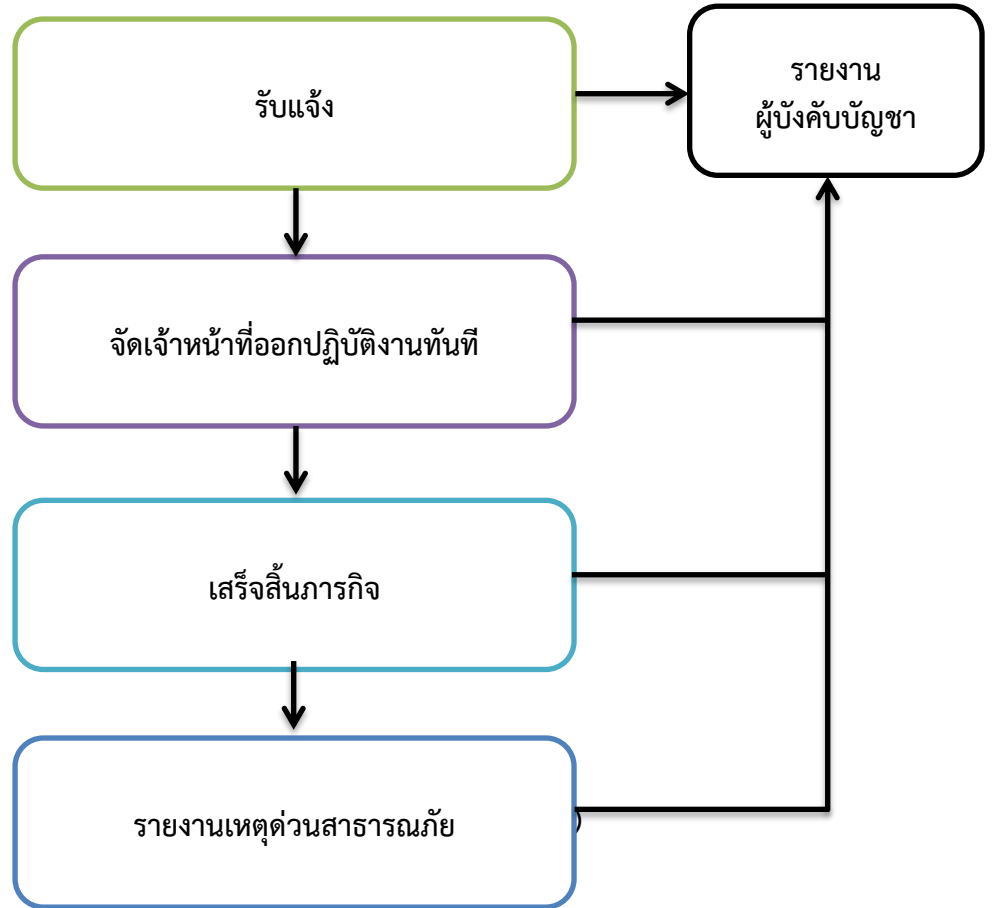

ขั้นตอนการดำเนินงาน
ด้านการสนับสนุนน้ำอุปโภค-บริโภค

รับแจ้ง/หนังสือ (๑ นาที)

เสนอ หัวหน้าสำนักงานปลัด อบต.
(๕ นาที)

เสนอปลัด อบต. (๑๐ นาที)

ผู้บริหารพิจารณา (๑๕ นาที)

ดำเนินการ (๑๕๐ นาที)

เสร็จสิ้นภารกิจ
รวม ๖ ขั้นตอน ๑๘๐ นาที หรือ ๓ ชั่วโมง)

รายงานผลการ
ปฏิบัติ

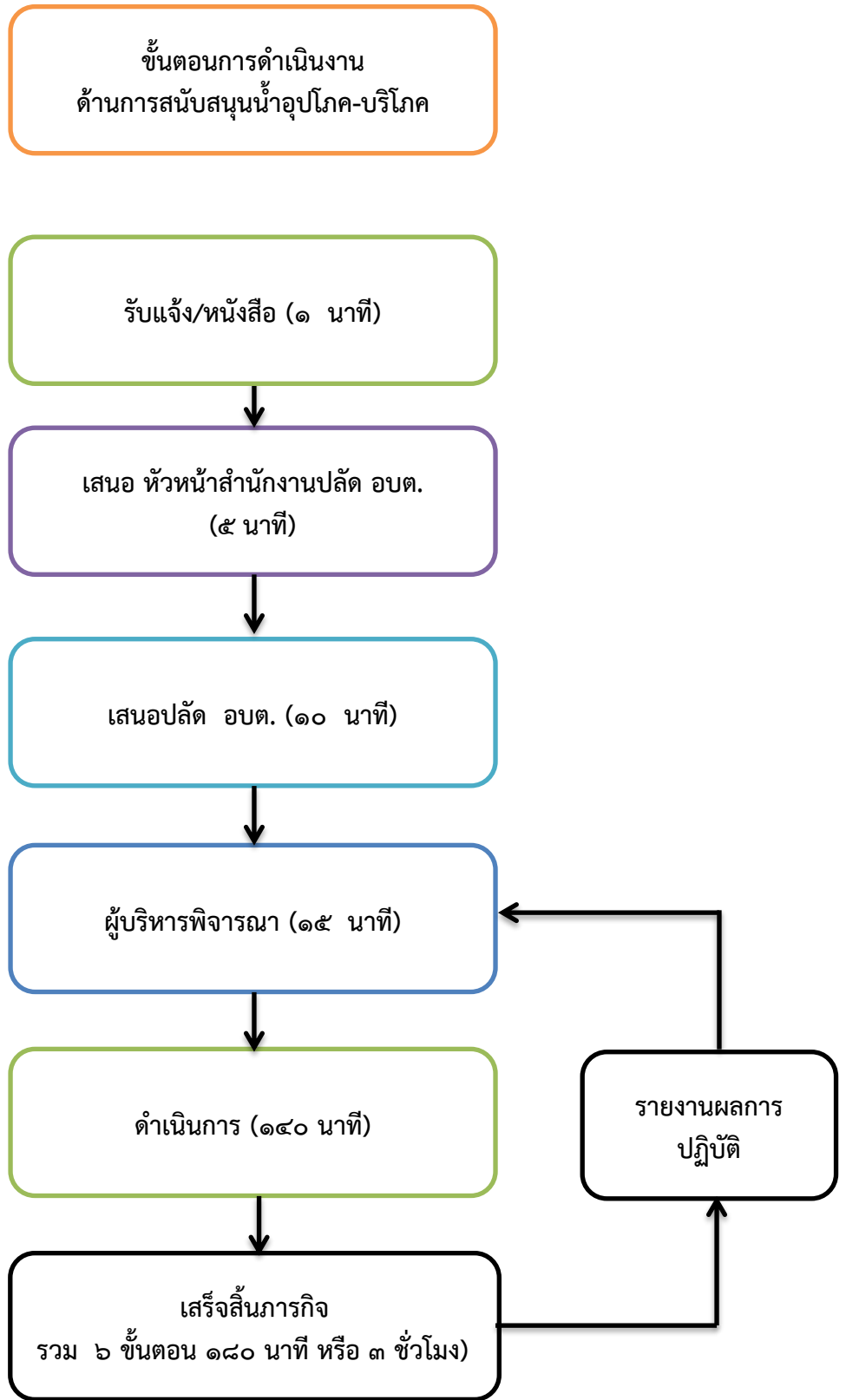

ขั้นตอนการปฏิบัติงาน
พนักงานขับรถบรรทุกน้ำกรณีส่งน้ำอุปโภค-บริโภค

รับคำสั่งผู้บังคับบัญชา (๑ นาที)

ดำเนินการ
(๑๕๐ นาที)

เสร็จสิ้นภารกิจ
(รวม ๓ ขั้นตอน ๑๕๐ นาที หรือ ๒ ชั่วโมง ๓๐ นาที)

รายงานผู้บังคับบัญชา
(๙ นาที)



ขั้นตอนการปฏิบัติงาน
พนักงานขับรถบรรทุกหน้าเอนกประสงค์

รับคำสั่งผู้บังคับบัญชา



ออกปฏิบัติงานทันที

เสร็จสิ้นภารกิจ

รายงาน
ผู้บังคับบัญชา

(รวม ๓ ขั้นตอน ปฏิบัติทันทีที่ได้รับคำสั่งจากผู้บังคับบัญชา)

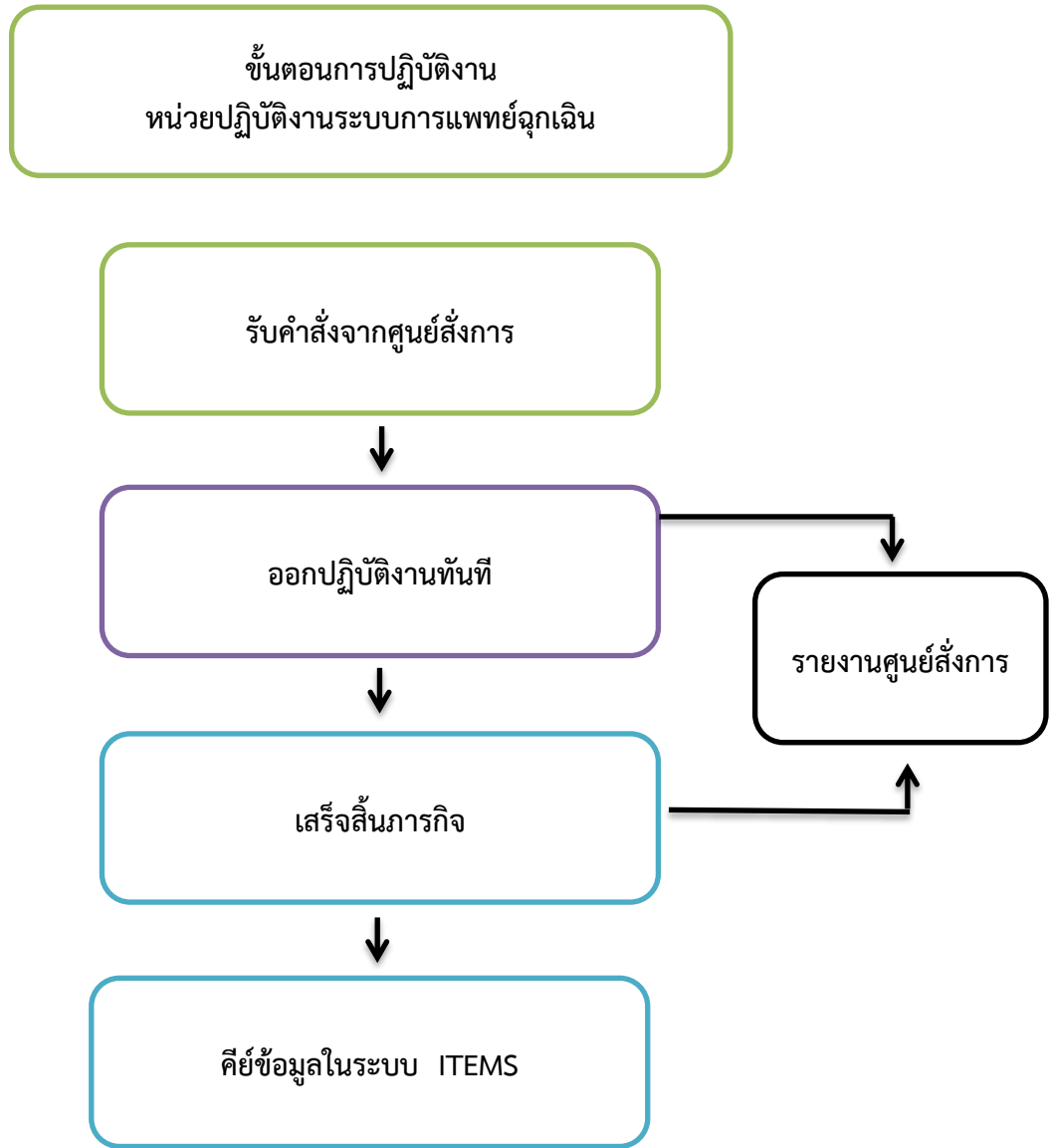

(รวม ๔ ขั้นตอน ปฏิบัติทันทีที่ได้รับคำสั่งจากศูนย์สั่งการ)

ขั้นตอนการปฏิบัติงาน
การช่วยเหลือเยียวยาผู้ประสบภัยพิบัติกรณีฉุกเฉิน

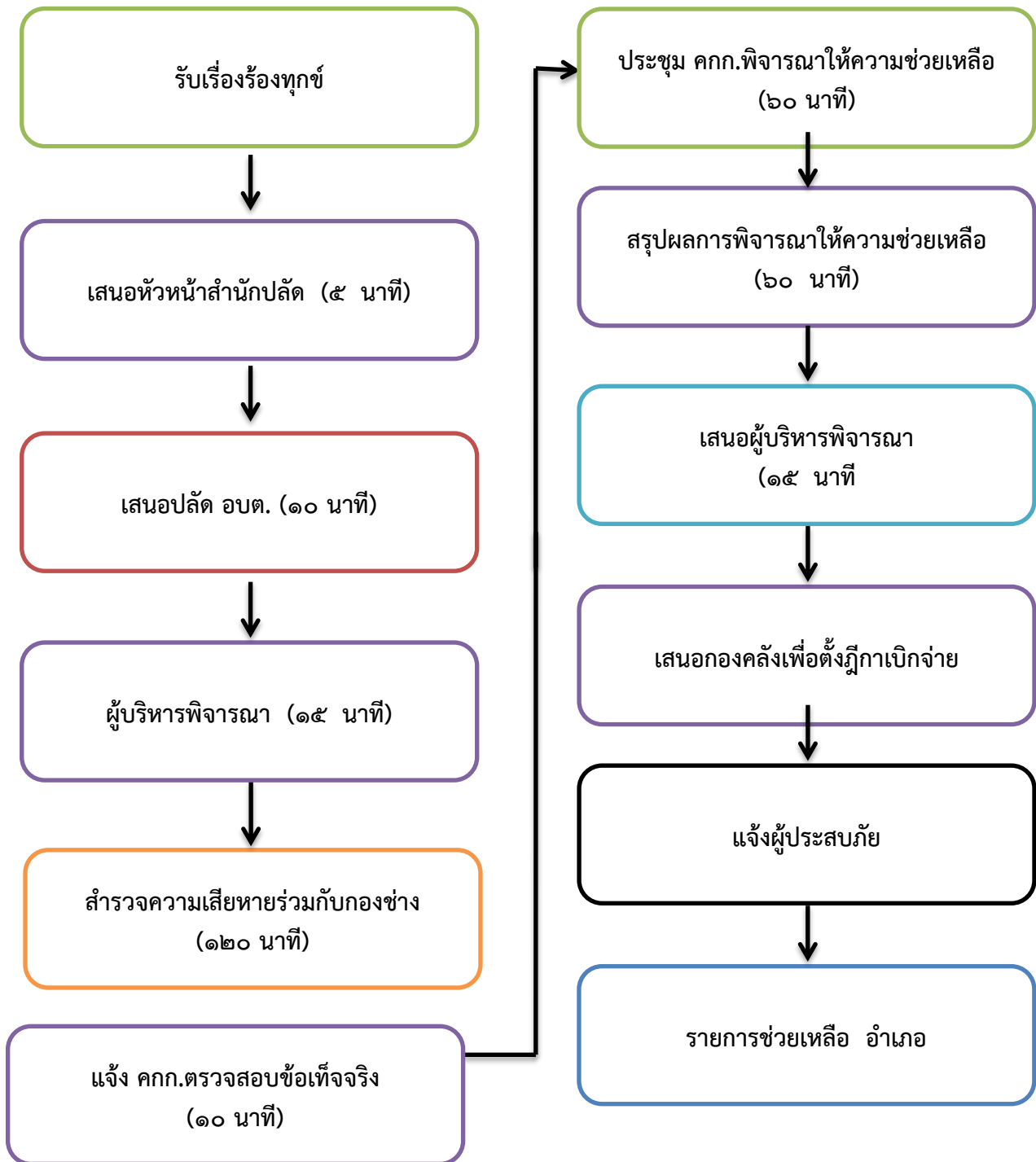

(รวม ๑๒ ขั้นตอน ระยะเวลาดำเนินการ ๙๐ วัน นับแต่วันที่เกิดสาธารณภัย)

ขั้นตอนการปฏิบัติงานการระงับเหตุอัคคีภัย

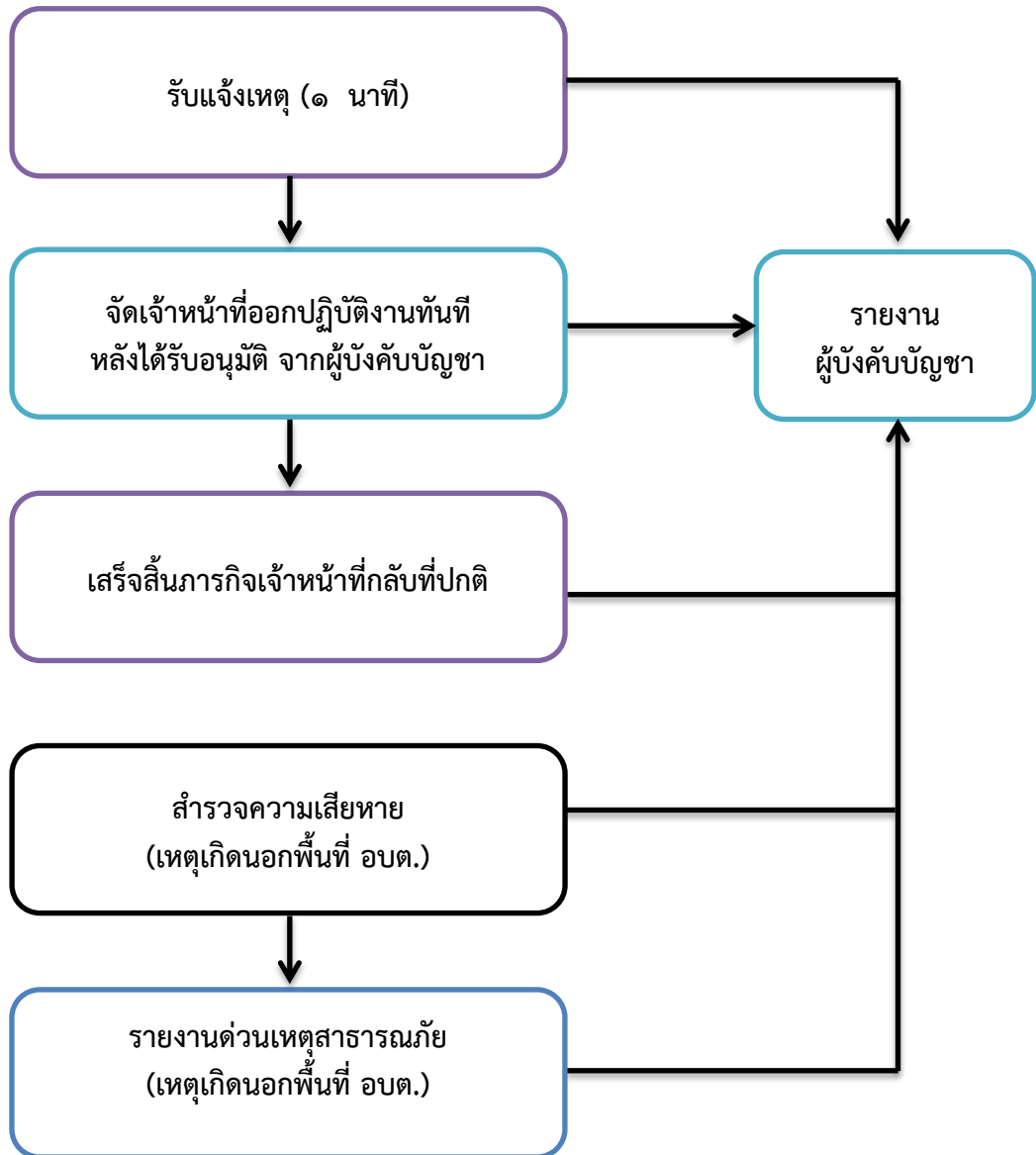

(รวม ๓ ขั้นตอน กรณีเกิดเหตุในพื้นที่รับผิดชอบ, ๕ ขั้นตอน กรณีเกิดเหตุนอกพื้นที่)

ภาคผนวก

แบบรายงานเหตุด่วนสาธารณภัย

ความเร่งด่วน **ด่วนที่สุด**

ที่ รอ. ๘๑๔๐๑ / วันที่ เดือน พ.ศ.
จาก นายกองค้การบริหารส่วนตำบลน้ำใส
ถึง นายอำเภอจตุรพักตรพิมาน

๑. ชนิดของภัย อุทกภัย วาตภัย ภัยแล้ง อัคคีภัย ไฟป่า อากาศหนาว

แผ่นดินไหวและอาคารถล่ม สารเคมีและวัตถุอันตราย อุบัติเหตุ ทุ่นระเบิดกัระเบิด

การป้องกันและระงับภัยทางอากาศ การก่อวินาศกรรม

การอพยพประชาชนและส่วนราชการ อื่นๆ

๒. ความรุนแรงของภัย เล็กน้อย บ้านกลาง รุนแรง

๓. ช่วงเวลาที่เกิดภัย เริ่มต้นเมื่อ วันที่.....เดือน..... พ.ศ..... เวลา..... น.

สิ้นสุดเมื่อ วันที่.....เดือน..... พ.ศ..... เวลา..... น.

๔. สถานที่เกิดภัย เลขที่..... หมู่ที่..... ตำบลน้ำใส... อำเภอจตุรพักตรพิมาน จังหวัดร้อยเอ็ด

๕. ราษฎรที่ประสบภัย

๕.๑ ราษฎรได้รับความเดือดร้อนคนครัวเรือน

๕.๒ บาดเจ็บ -คน

๕.๓ เสียชีวิต..... -คน

๕.๔ สูญหาย..... -คน

๕.๕ อพยพไปยังที่ปลอดภัย..... -คน -ครัวเรือน

๖. ความเสียหายเบื้องต้น

๖.๑ อาคารสิ่งปลูกสร้าง/บ้านเรือน -แห่ง

๖.๒ พื้นที่และทรัพย์สินทางการเกษตร..... -ไร่

๖.๓ สิ่งสาธารณประโยชน์(เช่น ถนน ฝาย สะพาน ฯลฯ)..... -แห่ง

๖.๔ ประมาณการความเสียหายในเบื้องต้น..... บาท

๖.๕ อื่นๆ (ระบุ)..... -หน่วย

๗. การบรรเทาภัยในเบื้องต้น องค์การบริหารส่วนตำบลบ้านเอื้อง ได้ดำเนินการตรวจสอบความเสียหาย ในเบื้องต้น
แล้ว.....

๘. เครื่องมือ/อุปกรณ์ที่ใช้ รถดับเพลิง - คัน รถบรรทุกน้ำ - คัน รถกู้ภัย - คัน รถกู้ชีพ - คัน

รถบรรทุก - คัน เรือ - ลำ เครื่องสูบน้ำ - เครื่อง เครื่องมืออื่นๆ -

๙. การดำเนินงานของส่วนราชการ อาสาสมัคร มูลนิธิในพื้นที่.....

ส่วนราชการอื่น(ชื่อ)..... ภาคเอกชน(ชื่อ).....

(ลงชื่อ).....ผู้รายงาน

(.....)

ตำแหน่ง นายกองค้การบริหารส่วนตำบลน้ำใส

คำขอหนังสือรับรองกรณีผู้ประสพภัย หรือเจ้าของ หรือผู้ครอบครองทรัพย์สิน
ร้องขอหลักฐานเพื่อรับการสงเคราะห์ หรือบริการอื่นใด

เขียนที่.....

วันที่.....เดือน.....พ.ศ.

ข้อ ๑ ข้าพเจ้า.....อายุ.....ปี สัญชาติ.....
อยู่บ้านเลขที่.....ตรอก/ซอย.....ถนน.....
ตำบล/แขวง.....อำเภอ/เขต.....จังหวัด.....
หมายเลขโทรศัพท์.....

ในฐานะ ผู้ประสพภัย เจ้าของทรัพย์สิน ผู้ครอบครองทรัพย์สิน
 ทายาทโดยธรรมของผู้ประสพภัย/เจ้าของทรัพย์สิน/ผู้ครอบครองทรัพย์สิน ชื่อ.....
 ผู้รับมอบอำนาจของผู้ประสพภัย/เจ้าของทรัพย์สิน/ผู้ครอบครองทรัพย์สิน ชื่อ.....

ได้รับผลกระทบจากเหตุการณ์.....(ระบุประเภทของสาธารณภัย)

เมื่อวันที่.....เดือน.....พ.ศ.เวลา.....น.(ที่เกิดสาธารณภัย)ได้รับความเสียหายดังนี้

(๑).....

(๒).....

(๓).....

ข้อ ๒ ข้าพเจ้าขอยื่นคำขอต่อ

ขอให้ออกหนังสือรับรองไว้เป็นหลักฐานเพื่อ.....

โดยได้แนบเอกสารหลักฐานประกอบการพิจารณา ปรากฏดังนี้ (ใส่เครื่องหมาย ✓ ใน หน้าข้อความที่
ต้องการ)

๑. หลักฐานแสดงสถานภาพความเป็นบุคคลธรรมดา หรือนิติบุคคล

บุคคลธรรมดา

สำเนาบัตรประชาชน หรือสำเนาทะเบียนบ้าน หรือเอกสารอื่นใดที่ทางราชการออกให้

สำเนาทะเบียนพาณิชย์ (ถ้ามี)

อื่นๆ.....

นิติบุคคล

สำเนาหนังสือรับรองนิติบุคคล

สำเนาหนังสือบริคณห์สนธิ (ถ้ามี)

สำเนาวัตถุประสงค์ของห้างหุ้นส่วน (ถ้ามี)

อื่นๆ.....

๒. หลักฐานเอกสารแสดงสิทธิ

๓. หนังสือมอบอำนาจ (ถ้ามี)

๔. เอกสารการสอบสวนพยาน (ถ้ามี)

๕. อื่นๆ.....

รวม.....ฉบับ

ข้าพเจ้าขอรับรองว่าข้อความดังกล่าวข้างต้นเป็นความจริงทุกประการ

(ลงชื่อ).....ผู้ยื่นคำขอ

(.....)

คำเตือน ผู้ใดแจ้งความอันเป็นเท็จ แก่เจ้าพนักงานมีความผิดตราประมวลกฎหมายอาญา มาตรา ๑๓๗
มาตรา ๒๖๗ และ มาตรา ๒๖๘

หมายเหตุ ในกรณีผู้ประสพภัย หรือเจ้าของทรัพย์สิน หรือผู้ครอบครองทรัพย์สิน ถึงแก่ความตาย หรือไม่สามารถยื่นคำขอได้ ด้วยตนเอง ให้ทายาทโดยธรรม

ผู้จัดการมรดก หรือผู้รับมอบอำนาจของผู้นั้น แล้วแต่กรณีเป็นผู้ยื่นคำขอ พร้อมแสดงหลักฐาน
การเป็นทายาท ผู้จัดการมรดก และการมอบอำนาจดังกล่าวด้วย

สำหรับเจ้าหน้าที่

ตรวจสอบแล้วครบถ้วนถูกต้อง

(ลงชื่อ).....ผู้ตรวจสอบ
(.....)

(ลงชื่อ).....ผู้รับรอง
(.....)

(ลงชื่อ).....ผู้รับรอง
(.....)



เลขที่ รอ ๘๑๔๐๑/

ที่ทำการองค์การบริหารส่วนตำบลน้ำใส
หมู่ที่ ๑ ตำบลน้ำใส
อำเภอจตุรพักตรพิมาน จังหวัดร้อยเอ็ด
๔๕๑๘๐

หนังสือรับรองผู้ประสบภัยประเภทบุคคลธรรมดา

หนังสือฉบับนี้ให้ไว้เพื่อรับรองว่า.....เกิดวันที่.....
เลขประจำตัวประชาชน/หนังสือเดินทางเลขที่...../.....อื่นๆ.....(ถ้ามี)
ที่อยู่ประจำที่ประสบภัย บ้านเลขที่..... หมู่ที่..... ถนน..... ตำบล..... อำเภอ.....
จังหวัด รหัสไปรษณีย์..... โทรศัพท์.....
ที่อยู่ตามทะเบียนบ้านหรือที่อยู่ติดต่อได้ บ้านเลขที่..... หมู่ที่..... ถนน..... ตำบล.....
อำเภอ..... จังหวัด..... รหัสไปรษณีย์..... โทรศัพท์.....
เป็นผู้ประสบภัยหรือได้รับผลกระทบจากเหตุการณ์.....(ระบุประเภทของสาธารณภัยและ
สถานที่เกิดภัย) เมื่อวันที่..... ความเสียหายของผู้ประสบภัย ตามบัญชีความ
เสียหายแนบท้ายหนังสือรับรองของผู้ประสบภัยประเภทบุคคลธรรมดาฉบับนี้

ผู้ประสบภัยมีสิทธิที่จะได้รับการสงเคราะห์และฟื้นฟูจากหน่วยงานของทางราชการด้านใด
ด้านหนึ่งหรือหลายด้านตามเงื่อนไข หลักเกณฑ์ และแนวทางที่หน่วยงานนั้นกำหนด รายละเอียดตาราง
แสดง สิทธิ ที่จะได้จากทางราชการปรากฏตามแนบท้ายนี้

ให้ ณ วันที่

เดือน

พ.ศ.

(.....)

นายกองค์การบริหารส่วนตำบลน้ำใส

คู่มือการปฏิบัติหน้าที่ของเจ้าหน้าที่จัดเก็บรายได้

งานที่ให้บริการ งานจัดเก็บรายได้

หน่วยงานที่รับผิดชอบ กองคลัง เจ้าหน้าที่จัดเก็บรายได้

หลักการและเหตุผล

เพื่อให้การดำเนินงานด้านการจัดเก็บรายได้ ขององค์การบริหารส่วนตำบลเป็นไปอย่าง เหมาะสม ถูกต้อง และเกิดประสิทธิภาพในการจัดเก็บรายได้สูงสุด โดยสอดคล้องกับนโยบายการปฏิรูป ระบบราชการ และการวาง กรอบแนวทางการบริหารราชการที่ดีต้องเป็นไปเพื่อประโยชน์สุขของประชาชน และเกิดผลสัมฤทธิ์ต่อภารกิจของ รัฐ ความเป็นประสิทธิภาพ ความคุ้มค่าในเชิงภารกิจแห่งรัฐ การลดขั้นตอน การปฏิบัติงาน การกระจายอำนาจการ ตัดสินใจ การอำนวยความสะดวกและตอบสนองต่อความต้องการ ของประชาชน รวมถึงการส่งเสริมให้องค์กร ปกครองส่วนท้องถิ่นมีการบริหารจัดการที่ดีเพื่อสามารถ ให้บริการสาธารณะได้อย่างมีประสิทธิภาพ มุ่งเน้นให้ ประชาชนได้รับความพึงพอใจสูงสุดในการรับบริการ จึงได้ดำเนินการจัดทำแผนการดำเนินงานเพื่อพัฒนา ประสิทธิภาพการจัดเก็บรายได้ ประจำปีงบประมาณ พ.ศ.๒๕๖๘ ขึ้นเพื่อเป็นเครื่องมือสำคัญในการบริหารงาน ของพนักงานและเจ้าหน้าที่ ที่เกี่ยวข้อง รวมทั้ง เพื่อให้การจัดเก็บภาษีขององค์การบริหารส่วนตำบลเป็นไปอย่างมี ประสิทธิภาพ เกิดประสิทธิผล และ เป็นไปตามเป้าหมายที่วางไว้

วัตถุประสงค์

๑. เพื่อแสดงรายละเอียดของการปฏิบัติหน้าที่การจัดเก็บภาษีที่จะดำเนินการในพื้นที่ขององค์การบริหาร ส่วนตำบลน้ำใส
๒. เพื่อเป็นแนวทางในการปฏิบัติงานด้านการจัดเก็บภาษี ขององค์การบริหารส่วนตำบลน้ำใส ให้มีความ ถูกต้อง ครบถ้วน และเพิ่มประสิทธิภาพในการจัดเก็บให้มากยิ่งขึ้น
๓. เพื่อให้การจัดเก็บภาษีเป็นไปตามเป้าหมาย และสามารถเพิ่มรายได้จากการจัดเก็บภาษี

วิธีการขั้นตอนการปฏิบัติงาน

นักวิชาการจัดเก็บรายได้ เจ้าหน้าที่งานจัดเก็บรายได้/เจ้าหน้าที่ ที่ได้รับมอบหมายด้านการจัดเก็บรายได้

๑. สํารวจเตรียมแบบพิมพ์ต่าง ๆ
๒. ตรวจสอบและจัดทำบัญชีผู้ที่อยู่ในเกณฑ์เสียภาษีในปีงบประมาณต่อไป
๓. ออกหนังสือแจ้งผู้เสียภาษีทราบล่วงหน้า
๔. ประชาสัมพันธ์เรื่องการชำระภาษีและค่าธรรมเนียมต่าง ๆ
๕. รับยื่นแบบภาษีต่าง ๆ
๖. ตรวจสอบความถูกต้องของเอกสารข้างต้น
๗. รับชำระภาษี/ส่งเงินรายได้ประจำวัน

กฎหมายที่เกี่ยวข้อง

- พระราชบัญญัติภาษีที่ดินและสิ่งปลูกสร้าง พ.ศ. ๒๕๖๒
- พระราชบัญญัติภาษีป้ายพ.ศ. ๒๕๑๐

ขั้นตอนการชำระภาษีป้าย

ผู้เสียภาษียื่นแบบ ภายในวันที่ ๒ มกราคม - ๓๑ มีนาคม ของทุกปี



ขั้นตอน/ วิธีการจัดเก็บภาษีป้าย

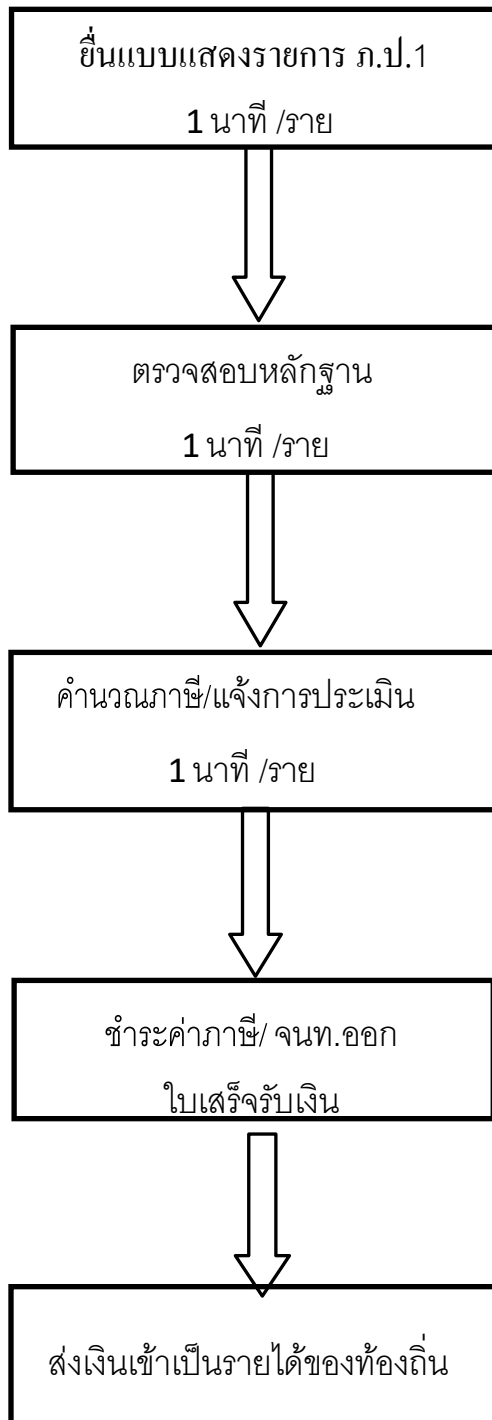

แผนภูมิขั้นตอนการจัดเก็บภาษีที่ดินและสิ่งปลูกสร้าง

www.เว็บไซด์คุณท้อแท้.com

๑. แต่งตั้งเจ้าพนักงานสำรวจ พนักงานประเมิน และพนักงานเก็บภาษี
๒. สำรวจที่ดินและสิ่งปลูกสร้าง
๓. ทำบัญชีรายการที่ดิน แสดงประเภท จำนวน และขนาด
๔. กรมธนารักษ์ส่งราคาประเมินที่ดินและสิ่งปลูกสร้างให้ อปท.



ปัจจุบันผู้เสียภาษียื่นแบบแจ้งรายการเพื่อเสียภาษีที่ อปท.



หมายเหตุ

- การดำเนินการที่เปลี่ยนแปลงไปจากกฎหมายเดิม
- ปีภาษีหมายถึง ปีปฏิทิน (๑ มค. ของปี)

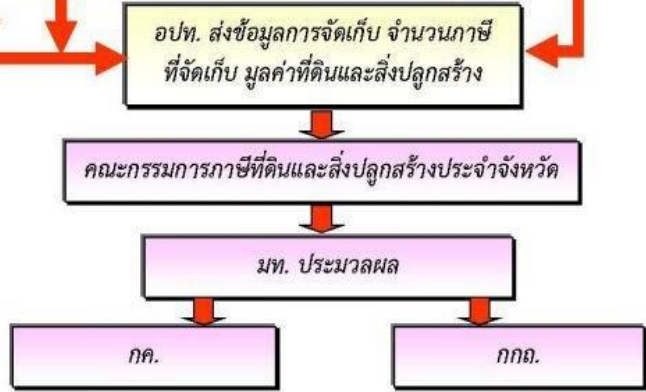

ขั้นตอน/ วิธีการชำระภาษีที่ดินและสิ่งปลูกสร้าง

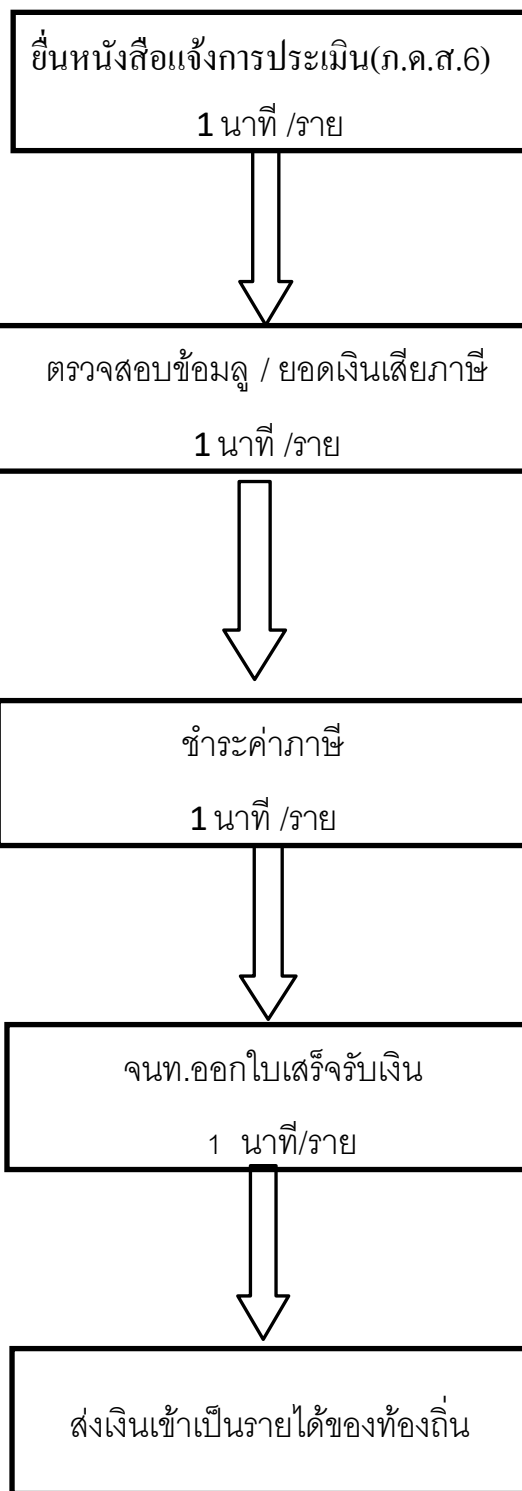



คู่มือการปฏิบัติงาน นักวิเคราะห์นโยบายและแผน

สำนักปลัดองค์การบริหารส่วนตำบลน้ำใส
อำเภอจตุรพักตรพิมาน จังหวัดร้อยเอ็ด

คำนำ

คู่มือการปฏิบัติงานฉบับนี้จัดทำขึ้นเพื่อประกอบการทำงานของนักวิเคราะห์นโยบายและแผน และบุคคลที่ได้รับมอบหมายในการปฏิบัติงานด้านงานวิเคราะห์นโยบายและแผนซึ่งจะเป็นประโยชน์ต่อ ผู้ปฏิบัติงานเป็นอย่างยิ่ง สามารถทำให้ผู้ปฏิบัติงานหลักและผู้ปฏิบัติงานร่วมได้รู้ขั้นตอนการปฏิบัติงาน รวมทั้งได้ ปรับปรุงขั้นตอนการปฏิบัติงานให้เหมาะสมอยู่ตลอดเวลา และยังสามารถช่วยให้ทราบระยะเวลาที่จำเป็นต่อการ ปฏิบัติงาน นอกจากนี้การมีคู่มือปฏิบัติงานยังจะช่วยทำให้ผู้ปฏิบัติงานสามารถปฏิบัติงานทดแทนกันได้ และยังคง เป็นประโยชน์ต่อการเผยแพร่ให้บุคคลต่างๆ ทราบขั้นตอนการปฏิบัติงานได้อย่างชัดเจนขึ้น

คู่มือปฏิบัติงานฉบับนี้งานการเจ้าหน้าที่ได้จัดทำและรวบรวมจากความรู้และประสบการณ์ในการ ทำงานประกอบกับข้อระเบียบกฎหมายที่เกี่ยวข้อง ดำเนินการให้มีเนื้อหาสาระที่สำคัญ กระชับ เข้าใจง่าย และ เป็นปัจจุบัน หวังเป็นอย่างยิ่งว่าคู่มือการปฏิบัติงานด้านการบริหารงานบุคคลเล่มนี้ จะเป็นประโยชน์ต่อ ผู้ปฏิบัติงานและผู้ที่เกี่ยวข้องทุกระดับ ทั้งนี้ หากมีข้อผิดพลาดและข้อเสนอแนะประการใด ขอได้โปรดแจ้งให้งาน วิเคราะห์นโยบายและแผน สำนักปลัดเทศบาลตำบลเจ้าพระยา เพื่อปรับปรุงแก้ไขในโอกาสต่อไป

จัดทำโดย
งานวิเคราะห์นโยบายและแผน

สารบัญ

	หน้า
๑. การจัดทำแผนพัฒนาท้องถิ่น	๑
๒. การเพิ่มเติม เปลี่ยนแปลง แก้ไขแผนพัฒนาท้องถิ่น	๕
๓. การจัดทำแผนการดำเนินงาน	๑๐
๔. การติดตามและประเมินผลแผนพัฒนาท้องถิ่น	๑๒

การจัดทำแผนพัฒนาท้องถิ่น

หลักการและเหตุผล

กระทรวงมหาดไทยพิจารณาแล้วเห็นว่าเพื่อให้การจัดทำแผนพัฒนาท้องถิ่นขององค์กรปกครองส่วนท้องถิ่น มีความคล่องตัวและมีประสิทธิภาพมากขึ้น สามารถนำนโยบายและข้อสั่งการของรัฐบาล และกระทรวงมหาดไทยไปปฏิบัติได้อย่างรวดเร็วมากยิ่งขึ้น และเพื่อให้การจัดทำแผนพัฒนาขององค์กรปกครองส่วนท้องถิ่น มีห้วงระยะเวลาที่สอดคล้องกับแผนพัฒนาจังหวัด แผนพัฒนากลุ่มจังหวัดและ แผนพัฒนาภาค ตามระเบียบสำนักนายกรัฐมนตรีว่าด้วยการบริหารงานเชิงพื้นที่แบบบูรณาการ พ.ศ.๒๕๖๐ จึงได้ดำเนินการจัดทำระเบียบกระทรวงมหาดไทยว่าด้วยการจัดทำแผนพัฒนาขององค์กรปกครองส่วนท้องถิ่น (ฉบับที่ ๓) พ.ศ.๒๕๖๑ ซึ่งรัฐมนตรีว่าด้วยการกระทรวงมหาดไทยได้ลงนามในระเบียบดังกล่าว เมื่อวันที่ ๒๕ กันยายน ๒๕๖๑ และได้ลงประกาศในราชกิจจานุเบกษาแล้ว เมื่อวันที่ ๓ ตุลาคม ๒๕๖๑ เล่ม ๑๓๕ ตอน พิเศษ ๒๔๖ ง ซึ่งมีผลใช้บังคับตั้งแต่วันถัดจากวันประกาศในราชกิจจานุเบกษา เป็นต้นไป

วัตถุประสงค์ของการจัดทำแผนพัฒนาท้องถิ่น

๑. เพื่อให้การบริหารกิจการขององค์กรปกครองส่วนท้องถิ่นเป็นไปเพื่อประโยชน์ของประชาชน โดยมีแผนพัฒนาเป็นเครื่องมือช่วยผลักดัน และสนับสนุน
๒. เพื่อแสดงความสัมพันธ์เชื่อมโยงและสอดคล้องกันระหว่างแผนยุทธศาสตร์การพัฒนา และการจัดทำงบประมาณประจำปี
๓. เพื่อแสดงแนวทางและทิศทาง รวมทั้งเพื่อเป็นการประเมินผลการพัฒนาในช่วงเวลาที่กำหนดว่าสามารถสนองต่อยุทธศาสตร์การพัฒนาอย่างมีประสิทธิภาพตามเป้าหมายหรือไม่
๔. เพื่อเป็นการจัดเตรียมแผนงาน โครงการพัฒนาต่างๆ ให้อยู่ในลักษณะที่พร้อมจะบรรจุในเทศบัญญัติงบประมาณรายจ่ายประจำปี และสามารถนำไปสู่การปฏิบัติได้ทันทีที่ได้รับงบประมาณ

กฎหมายและระเบียบที่เกี่ยวข้อง

๑. หนังสือกระทรวงมหาดไทย ที่ มท ๐๘๑๐.๓/ว๖๐๔๖ ลงวันที่ ๑๙ ตุลาคม ๒๕๖๑ เรื่อง ชักซ้อม แนวทางการจัดทำแผนพัฒนาท้องถิ่นขององค์กรปกครองส่วนท้องถิ่น ตามระเบียบกระทรวงมหาดไทยว่าด้วยการจัดทำแผนพัฒนาขององค์กรปกครองส่วนท้องถิ่น พ.ศ.๒๕๕๘ แก้ไขเพิ่มเติมถึง (ฉบับที่ ๓) พ.ศ.๒๕๖๑
๒. ระเบียบกระทรวงมหาดไทยว่าด้วยการจัดทำแผนพัฒนาขององค์กรปกครองส่วนท้องถิ่น พ.ศ.๒๕๕๘
๓. ระเบียบกระทรวงมหาดไทยว่าด้วยการจัดทำแผนพัฒนาขององค์กรปกครองส่วนท้องถิ่น (ฉบับที่ ๒) พ.ศ.๒๕๕๙
๔. ระเบียบกระทรวงมหาดไทยว่าด้วยการจัดทำแผนพัฒนาขององค์กรปกครองส่วนท้องถิ่น (ฉบับที่ ๓) พ.ศ.๒๕๖๑

คณะกรรมการที่เกี่ยวข้องในการจัดทำแผนพัฒนาท้องถิ่น ตามระเบียบกระทรวงมหาดไทยว่าด้วยการจัดทำแผนพัฒนาขององค์กรปกครองส่วนท้องถิ่น พ.ศ.๒๕๕๘ และแก้ไขเพิ่มเติมถึง (ฉบับที่ ๓) พ.ศ.๒๕๖๑

๑. คณะกรรมการพัฒนาท้องถิ่น ให้ผู้บริหารท้องถิ่นแต่งตั้งคณะกรรมการพัฒนาท้องถิ่น ประกอบด้วย

- | | |
|---|---------------|
| (๑) ผู้บริหารท้องถิ่น | ประธานกรรมการ |
| (๒) รองนายกองค์กรปกครองส่วนท้องถิ่นนั้นๆ | กรรมการ |
| (๓) สมาชิกสภาท้องถิ่นที่สภาท้องถิ่นคัดเลือกจำนวนสามคน | กรรมการ |
| (๔) ผู้ทรงคุณวุฒิที่ผู้บริหารท้องถิ่นคัดเลือกจำนวนสามคน | กรรมการ |
| (๕) ผู้แทนภาคราชการและ/หรือรัฐวิสาหกิจ | กรรมการ |

- ที่ผู้บริหารท้องถิ่น คัดเลือกจำนวนไม่น้อยกว่าสามคน
- (๖) ผู้แทนประชาคมท้องถิ่นที่ประชาคมท้องถิ่นคัดเลือก
จำนวนไม่น้อยกว่าสามคนแต่ไม่เกินหกคน
กรรมการ
- (๗) ปลัดองค์กรปกครองส่วนท้องถิ่น
กรรมการและเลขานุการ
- (๘) หัวหน้าส่วนการบริหารที่มีหน้าที่จัดทำแผน
ผู้ช่วยเลขานุการ
- กรรมการตาม (๓) (๔) (๕) และ (๖) ให้มีวาระอยู่ในตำแหน่งคราวละสี่ปีและอาจได้รับการคัดเลือกอีก

ก็ได้

มีอำนาจหน้าที่ ดังนี้

- (๑) กำหนดแนวทางการพัฒนาท้องถิ่น โดยพิจารณาจาก
- (ก) อำนาจหน้าที่ขององค์กรปกครองส่วนท้องถิ่น โดยเฉพาะอำนาจหน้าที่ที่มีผลกระทบต่อประโยชน์สุขของประชาชน เช่น การป้องกันและบรรเทาสาธารณภัย การผังเมือง
- (ข) ภารกิจถ่ายโอนตามกฎหมายกำหนดแผนและขั้นตอนการกระจายอำนาจ
- (ค) ยุทธศาสตร์การพัฒนาประเทศ กลุ่มจังหวัด และจังหวัด โดยให้เน้นดำเนินการในยุทธศาสตร์ที่สำคัญและมีผลต่อประชาชนโดยตรง เช่น การแก้ไขปัญหาความยากจน การป้องกันและแก้ไขปัญหาเสพติด
- (ง) กรอบนโยบาย ทิศทาง แนวทางการพัฒนาขององค์กรปกครองส่วนท้องถิ่นในเขตจังหวัด
- (จ) นโยบายของผู้บริหารท้องถิ่นที่แถลงต่อสภาท้องถิ่น
- (ฉ) แผนพัฒนาหมู่บ้านหรือแผนชุมชน
- ในการนำประเด็นข้างต้นมาจัดทำแผนพัฒนาให้องค์กรปกครองส่วนท้องถิ่นคำนึงถึงสถานะทางการคลังของท้องถิ่น และความจำเป็นเร่งด่วนที่ต้องดำเนินการ มาประกอบการพิจารณาด้วย

(๒) ร่วมจัดทำร่างแผนพัฒนา เสนอแนะแนวทางการพัฒนา และการแก้ไขปัญหาเกี่ยวกับการจัดทำร่างแผนพัฒนา

ในการจัดทำร่างแผนพัฒนา ให้องค์การบริหารส่วนจังหวัด เทศบาล องค์การบริหารส่วนตำบล เมืองพัทยา และองค์กรปกครองส่วนท้องถิ่นอื่นที่มีกฎหมายจัดตั้ง นำปัญหาความต้องการจากแผนพัฒนาหมู่บ้านหรือแผนชุมชน ที่เกินศักยภาพของหมู่บ้านหรือชุมชน ที่จะดำเนินการเองได้มาพิจารณาบรรจุไว้ในแผนพัฒนา แต่หากเกินศักยภาพของเทศบาล องค์การบริหารส่วนตำบล เมืองพัทยา และองค์กรปกครองส่วนท้องถิ่นอื่นที่มีกฎหมายจัดตั้งให้เสนอปัญหา ความต้องการไปยังองค์การบริหารส่วนจังหวัดและให้องค์การบริหารส่วนจังหวัดนำมาพิจารณาบรรจุไว้ในแผนพัฒนาขององค์การบริหารส่วนจังหวัดตามอำนาจหน้าที่

- (๓) พิจารณาร่างแผนพัฒนาและร่างแผนการดำเนินงาน
- (๔) ให้ความชอบร่างข้อกำหนดขอบข่ายและรายละเอียดของงานตามข้อ ๑๙ (๒) แห่งระเบียบกระทรวงมหาดไทยว่าด้วยการจัดทำแผนพัฒนาขององค์กรปกครองส่วนท้องถิ่น พ.ศ. ๒๕๔๘
- (๕) พิจารณาให้ข้อคิดเห็นเกี่ยวกับการติดตามและประเมินผลแผนพัฒนา
- (๖) แต่งตั้งที่ปรึกษา คณะอนุกรรมการหรือคณะทำงานอื่นเพื่อช่วยปฏิบัติงานตามที่เห็นสมควร
- (๗) ประสานกับประชาคมหมู่บ้านในการรวบรวม วิเคราะห์ปัญหา ความต้องการของประชาชนในท้องถิ่นและจัดทำเป็นโครงการหรือกิจกรรมเพื่อประกอบในการจัดทำแผนพัฒนาองค์กรปกครองส่วนท้องถิ่น

๒. คณะกรรมการสนับสนุนการจัดทำแผนพัฒนาท้องถิ่น ให้ผู้บริหารท้องถิ่นแต่งตั้งคณะกรรมการสนับสนุนการจัดทำแผนพัฒนาท้องถิ่น ประกอบด้วย

- (๑) ปลัดองค์กรปกครองส่วนท้องถิ่น
ประธานกรรมการ
- (๒) หัวหน้าส่วนการบริหารขององค์กรปกครองส่วนท้องถิ่น
กรรมการ
- (๓) ผู้แทนประชาคมท้องถิ่นที่ประชาคมท้องถิ่นคัดเลือกจำนวนสามคน
กรรมการ
- (๔) หัวหน้าส่วนการบริหารที่มีหน้าที่จัดทำแผน
กรรมการและเลขานุการ

(๕) เจ้าหน้าที่วิเคราะห์นโยบายและแผนหรือพนักงานส่วนท้องถิ่น
ที่ผู้บริหารท้องถิ่นมอบหมาย

ผู้ช่วยเลขานุการ

กรรมการตาม (๓) ให้มีวาระอยู่ในตำแหน่งคราวละสี่ปีและอาจได้รับการคัดเลือกอีกก็ได้

มีหน้าที่ จัดทำร่างแผนพัฒนาให้สอดคล้องกับแนวทางการพัฒนาที่คณะกรรมการพัฒนาท้องถิ่น
กำหนด จัดทำร่างแผนการดำเนินงาน และจัดทำร่างข้อกำหนดขอบข่ายและรายละเอียดของงานตามข้อ ๑๙ (๓)

แนวทางการจัดทำแผนพัฒนาท้องถิ่น

๑. ให้องค์กรปกครองส่วนท้องถิ่น ตรวจสอบองค์ประกอบของคณะกรรมการพัฒนาท้องถิ่น
คณะกรรมการสนับสนุนการจัดทำแผนพัฒนาท้องถิ่น และคณะกรรมการติดตามและประเมินผลแผนพัฒนา
ท้องถิ่นให้เป็นปัจจุบัน

๒. ให้องค์กรปกครองส่วนท้องถิ่น ตรวจสอบสัดส่วนประชาคมระดับหมู่บ้านและสัดส่วนประชาคมระดับ
ตำบลให้เป็นปัจจุบัน

๓. การจัดประชุมประชาคมท้องถิ่นขององค์กรปกครองส่วนท้องถิ่น ให้ใช้รูปแบบการจัดประชุมประชาคม
ท้องถิ่นเพื่อจัดทำแผนพัฒนาท้องถิ่น ตามแนวทางหนังสือกระทรวงมหาดไทย ด่วนที่สุด ที่ มท ๐๘๑๐.๒/ว
๐๖๐๐ ลงวันที่ ๒๙ มกราคม ๒๕๕๙ หรือดำเนินการประชุมประชาคมท้องถิ่นตามรูปแบบที่เห็นว่าเหมาะสม
ทั้งนี้จะต้องเป็นไป ตามมาตรา ๕๐ วรรคสอง ของพระราชบัญญัติเทศบาล พ.ศ.๒๕๔๖ สัดส่วนของการประชุม
ประชาคมท้องถิ่น ไม่ควรมีน้อยกว่าแนวทางหนังสือกระทรวงมหาดไทย ด่วนที่สุด ที่ มท ๐๘๑๐.๒/ว๐๖๐๐ ลง
วันที่ ๒๙ มกราคม ๒๕๕๙ กำหนดไว้

๔. การจัดประชุมประชาคมท้องถิ่น ให้ดำเนินการภายใต้หลักประชาธิปไตย โดยกระบวนการมีส่วนร่วมของ
ประชาชนในพื้นที่ในการร่วมคิด ร่วมทำ ร่วมตัดสินใจ ร่วมตรวจสอบ ร่วมรับประโยชน์ ร่วมแก้ปัญหา
ปรึกษาหารือแลกเปลี่ยนเรียนรู้ เพื่อแก้ปัญหาสำหรับการพัฒนาท้องถิ่นตามอำนาจหน้าที่ขององค์กรปกครอง
ส่วนท้องถิ่นและทำให้การดำเนินงานขององค์กรปกครองส่วนท้องถิ่นมีความสุจริต โปร่งใส ถูกต้อง มี
ประสิทธิภาพ ประสิทธิผล และคุณภาพ โดยบูรณาการหน่วยงานต่างๆ ในพื้นที่ลักษณะประชาธิปไตย เพื่อนำ
ปัญหาความต้องการที่ได้จากการจัดประชุมประชาคมท้องถิ่น ไปเป็นข้อมูลในการดำเนินการของ หน่วยงาน
ต่างๆ เพื่อไม่ให้เกิดความซับซ้อนในการทำงาน สำหรับการประชุมประชาคมท้องถิ่นครั้งแรก ตาม ระเบียบ
กระทรวงมหาดไทยว่าด้วยการจัดทำแผนพัฒนาขององค์กรปกครองส่วนท้องถิ่น พ.ศ.๒๕๔๘ ฉบับที่ ๒ พ.ศ.
๒๕๕๙ เพื่อจัดทำแผนพัฒนาท้องถิ่น และการจัดทำยุทธศาสตร์การพัฒนาขององค์กรปกครองส่วนท้องถิ่น ใน
เขตจังหวัด ให้ใช้สัดส่วนร้อยละ ๖๐ กรณี ประชาคมท้องถิ่นมาประชุมไม่ถึงร้อยละ ๖๐ แต่ไม่ต่ำกว่าร้อยละ
๒๐ ให้ดำเนินการประชุมประชาคมท้องถิ่น ต่อไปได้ โดยให้ชี้แจงเหตุผลความจำเป็นโดยละเอียดไว้ในรายงาน
การประชุม

การจัดทำแผนพัฒนาท้องถิ่น ให้ดำเนินการตามขั้นตอน ดังนี้

๑. คณะกรรมการพัฒนาท้องถิ่นจัดประชุมประชาคมท้องถิ่น ส่วนราชการและรัฐวิสาหกิจที่เกี่ยวข้อง เพื่อ
แจ้งแนวทางการพัฒนาท้องถิ่น รับทราบปัญหา ความต้องการ ประเด็นการพัฒนา และแนวทางปฏิบัติที่เหมาะสม
กับสภาพพื้นที่เพื่อนำมากำหนดแนวทางการจัดทำแผนพัฒนาท้องถิ่น และข้อมูลในแผนพัฒนาหมู่บ้านหรือแผน
ชุมชนมาพิจารณาประกอบการจัดทำแผนพัฒนาท้องถิ่น

๒. คณะกรรมการสนับสนุนการจัดทำแผนพัฒนาท้องถิ่น รวบรวมแนวทางและข้อมูลนำมาวิเคราะห์เพื่อ
จัดทำร่างแผนพัฒนาท้องถิ่นสี่ปีแล้วเสนอคณะกรรมการพัฒนาท้องถิ่น

๑. คณะกรรมการพัฒนาท้องถิ่นพิจารณาร่างแผนพัฒนาท้องถิ่นเพื่อเสนอผู้บริหารท้องถิ่น

๒. ผู้บริหารท้องถิ่นพิจารณาอนุมัติร่างแผนพัฒนาท้องถิ่น และประกาศใช้แผนพัฒนาท้องถิ่น

แผนผังขั้นตอนการจัดทำแผนพัฒนาท้องถิ่น

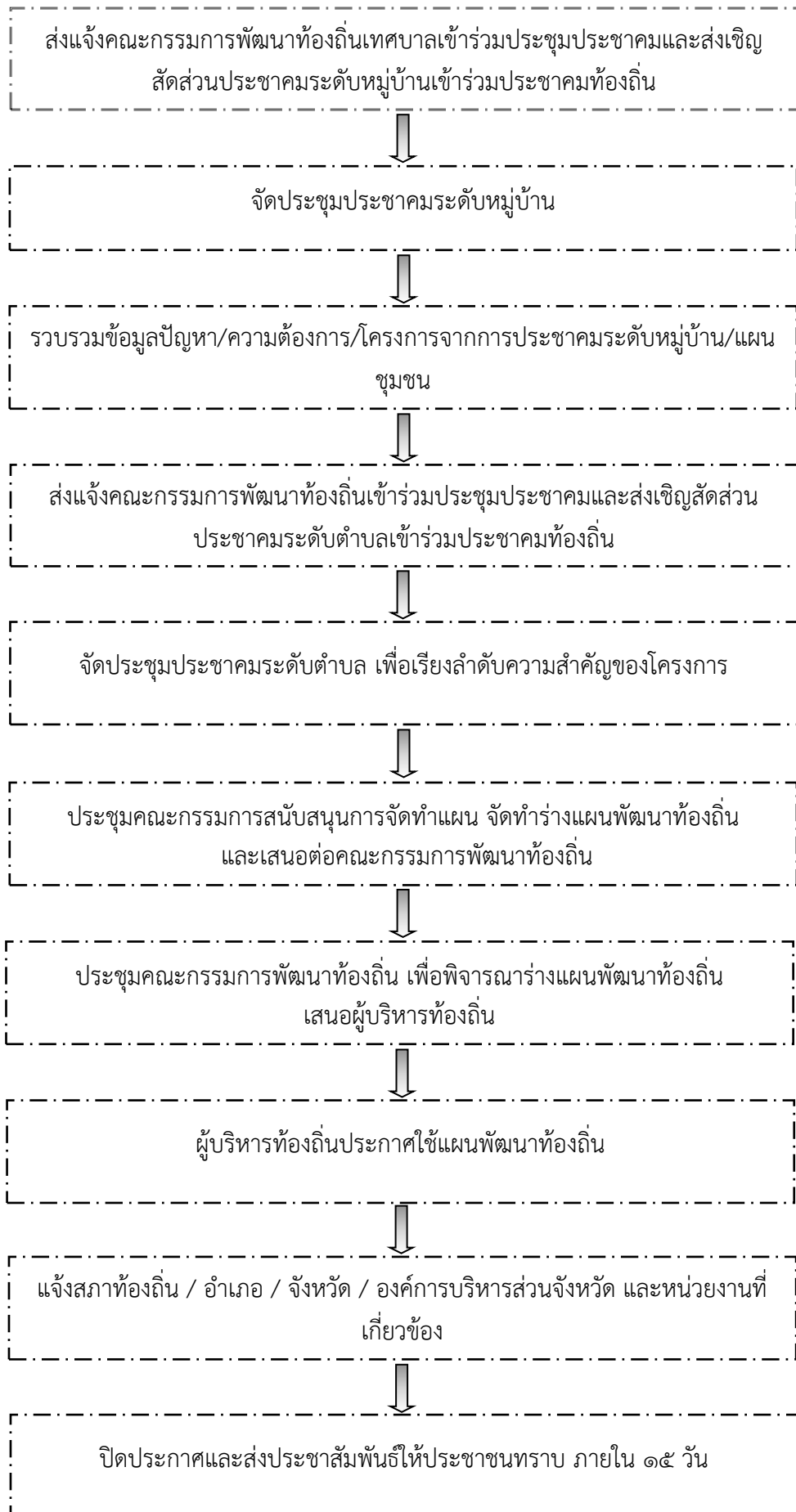

การเพิ่มเติม เปลี่ยนแปลง แก้ไข แผนพัฒนาท้องถิ่น

ระเบียบ กฎหมายที่เกี่ยวข้อง

ระเบียบกระทรวงมหาดไทยว่าด้วยการจัดทำแผนพัฒนาขององค์กรปกครองส่วนท้องถิ่น (ฉบับที่ ๓) พ.ศ. ๒๕๖๑

ข้อ ๒๒ เพื่อประโยชน์ของประชาชน การเพิ่มเติมแผนพัฒนาท้องถิ่น ให้องค์กรปกครองส่วนท้องถิ่น ดำเนินการตามขั้นตอน ดังนี้

๑) คณะกรรมการสนับสนุนการจัดทำแผนพัฒนาท้องถิ่นจัดทำร่างแผนพัฒนาท้องถิ่นที่เพิ่มเติมพร้อม เหตุผลและความจำเป็นเสนอคณะกรรมการพัฒนาท้องถิ่น

๒) คณะกรรมการพัฒนาท้องถิ่นและประชาคมท้องถิ่นพิจารณาร่างแผนพัฒนาท้องถิ่นที่เพิ่มเติม

เมื่อแผนพัฒนาท้องถิ่นที่เพิ่มเติมได้รับความเห็นชอบแล้ว ให้ส่งแผนพัฒนาท้องถิ่นดังกล่าวให้ผู้บริหาร ท้องถิ่นประกาศใช้ พร้อมทั้งปิดประกาศให้ประชาชนทราบโดยเปิดเผยไม่น้อยกว่าสามสิบวันนับแต่วันที่ผู้บริหาร ท้องถิ่นประกาศใช้

ข้อ ๒๒/๑ เพื่อประโยชน์ของประชาชน การเปลี่ยนแปลงแผนพัฒนาท้องถิ่น ให้เป็นอำนาจของ คณะกรรมการพัฒนาท้องถิ่น

เมื่อแผนพัฒนาท้องถิ่นได้รับความเห็นชอบแล้ว ให้ส่งแผนพัฒนาท้องถิ่นดังกล่าวให้ผู้บริหารท้องถิ่น ประกาศใช้ พร้อมทั้งปิดประกาศให้ประชาชนทราบโดยเปิดเผยไม่น้อยกว่าสามสิบวันนับแต่วันที่ผู้บริหารท้องถิ่น ประกาศใช้

ข้อ ๒๒/๒ ในกรณีการเพิ่มเติมหรือเปลี่ยนแปลงแผนพัฒนาท้องถิ่นเกี่ยวกับโครงการพระราชดำริ งาน พระราชพิธี รัฐพิธี นโยบายรัฐบาล และนโยบายกระทรวงมหาดไทย ให้เป็นอำนาจของผู้บริหารท้องถิ่น และเมื่อ แผนพัฒนาท้องถิ่นที่เพิ่มเติมหรือเปลี่ยนแปลงได้รับความเห็นชอบแล้ว ให้ปิดประกาศให้ประชาชนทราบโดย เปิดเผยไม่น้อยกว่าสามสิบวันนับแต่วันที่ได้รับความเห็นชอบเพิ่มเติมหรือเปลี่ยนแปลงแผนพัฒนาท้องถิ่นดังกล่าว

แผนผังขั้นตอนการเพิ่มเติมแผนพัฒนาท้องถิ่น
(ตามข้อ ๒๒)

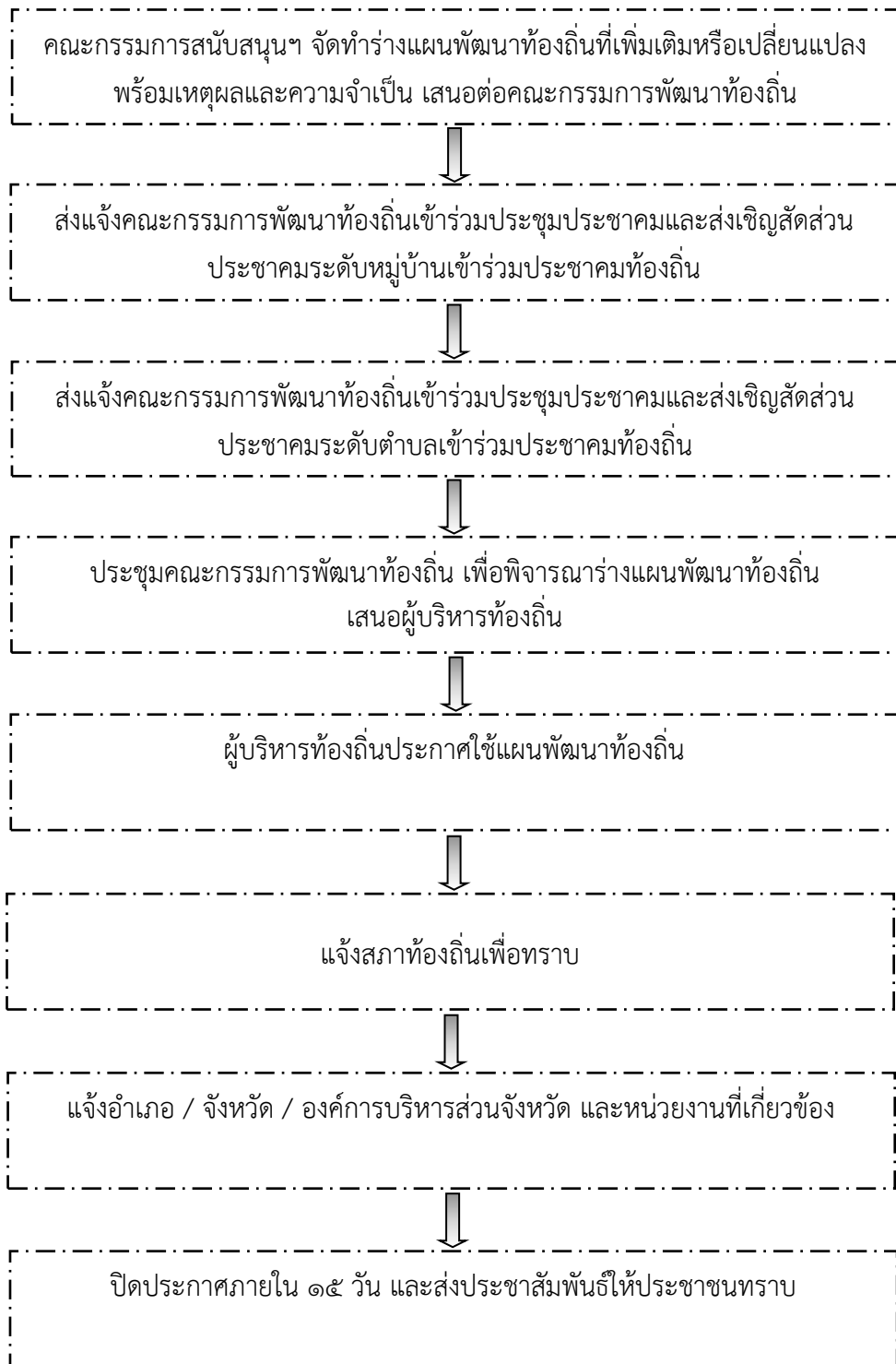

แผนผังขั้นตอนการเปลี่ยนแปลงแผนพัฒนาท้องถิ่น
(อำนาจคณะกรรมการพัฒนาท้องถิ่น ตามข้อ ๒๒/๑)

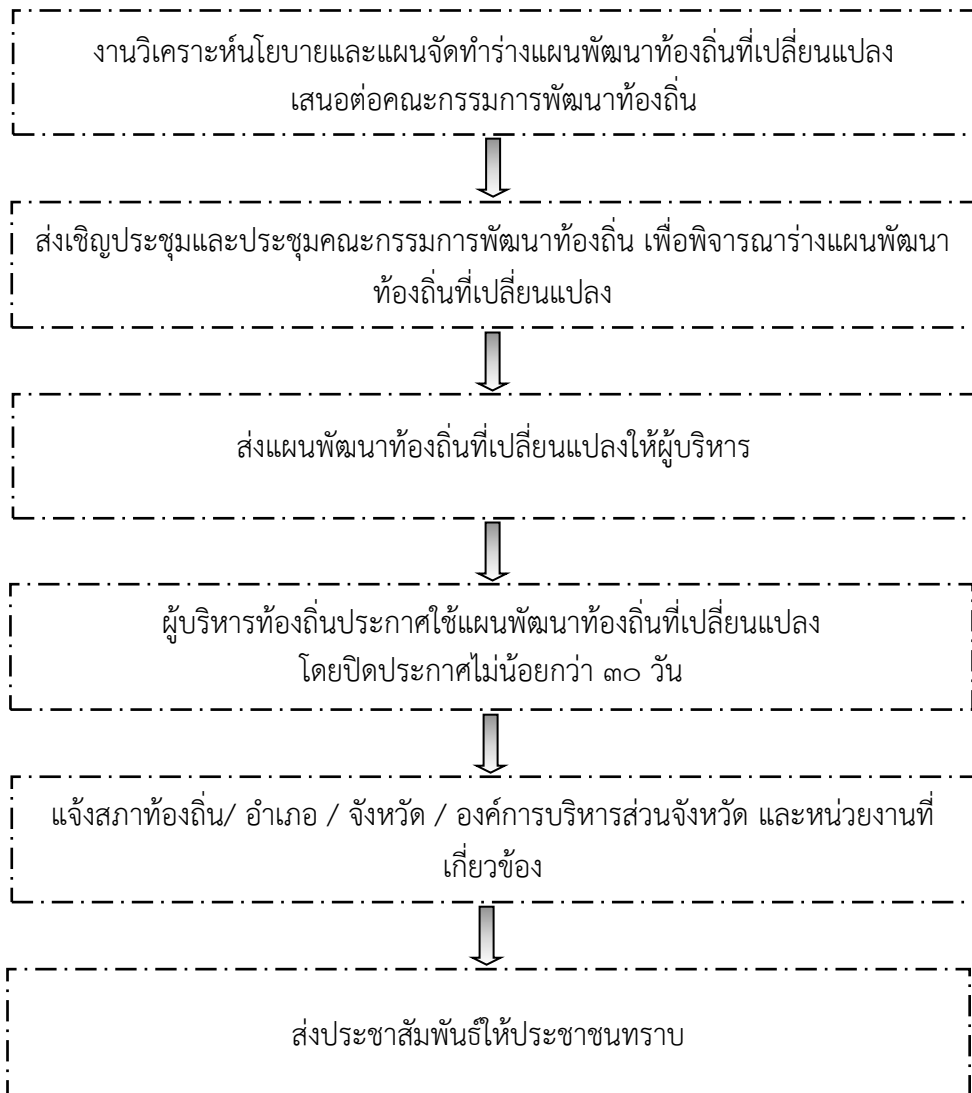

***กรณี การย้ายช่องปีของแผนพัฒนาท้องถิ่น ให้เป็นอำนาจแก้ไขผู้บริหารท้องถิ่น
(ตามหนังสือ ที่ มท ๐๘๐๑๐.๓/ว๖๐๔๖ ลงวันที่ ๑๙ ตุลาคม ๒๕๖๑ ข้อ ๔)

แผนผังขั้นตอนการเพิ่มเติมหรือเปลี่ยนแปลงแผนพัฒนาท้องถิ่น
(อำนาจผู้บริหารท้องถิ่น ตามข้อ ๒๒/๒)

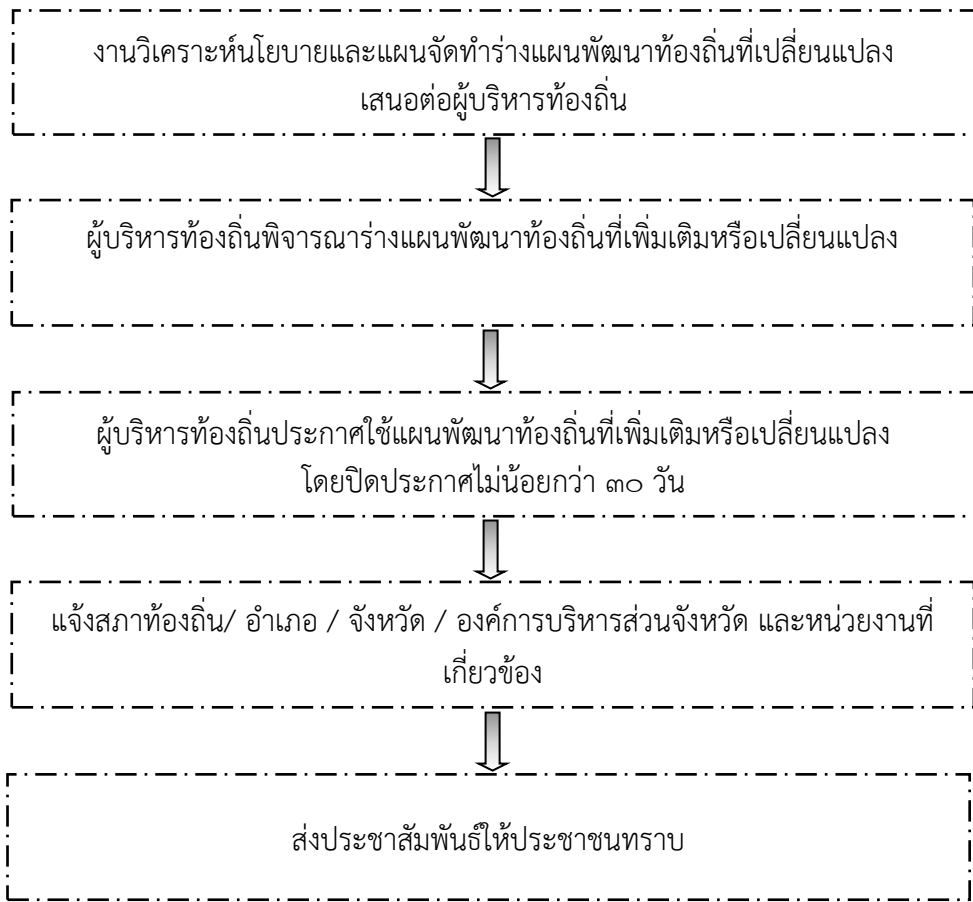

***ข้อ ๒๒/๒ ในกรณีเพิ่มเติม หรือเปลี่ยนแปลงแผนพัฒนาท้องถิ่นที่เกี่ยวกับโครงการ
ดังต่อไปนี้ เป็นอำนาจผู้บริหาร

๑. โครงการพระราชดำริ
๒. งานพระราชพิธี
๓. รัฐพิธี
๔. นโยบายรัฐบาล
๕. นโยบายกระทรวงมหาดไทย

แผนผังขั้นตอนการแก้ไขแผนพัฒนาท้องถิ่น
(อำนาจผู้บริหารท้องถิ่น ตามข้อ ๒๑)



๑. หนังสือด่วนที่สุด มท ๐๘๑๐.๓/ว๑๖๑๗ ลงวันที่ ๑๖ สิงหาคม ๒๕๖๐ (ด้านการแก้ไขแผนพัฒนาท้องถิ่น)
๒. หนังสือด่วนที่สุด มท ๐๘๑๐.๓/ว๑๖๒๔๗ ลงวันที่ ๓ พฤศจิกายน ๒๕๖๐
๓. หนังสือด่วนที่สุด มท ๐๘๑๐.๓/ว๑๖๐๔๖ ลงวันที่ ๑๙ ตุลาคม ๒๕๖๑

การจัดทำแผนการดำเนินงาน

หลักการและเหตุผล

ตามระเบียบกระทรวงมหาดไทยว่าด้วยการจัดทำแผนพัฒนาขององค์กรปกครองส่วนท้องถิ่น (ฉบับที่ ๒) พ.ศ.๒๕๕๙ ข้อ ๒๗ กำหนดให้องค์กรปกครองส่วนท้องถิ่นจัดทำแผนการดำเนินงานให้แล้วเสร็จภายในสามสิบวัน นับแต่วันที่ประกาศใช้งบประมาณรายจ่ายประจำปี งบประมาณรายจ่ายเพิ่มเติม งบประมาณจากเงินสะสม หรือได้รับแจ้งแผนงานและโครงการจากหน่วยราชการส่วนกลาง ส่วนภูมิภาค รัฐวิสาหกิจ หรือหน่วยงานอื่นๆ ที่ต้องดำเนินการในพื้นที่องค์กรปกครองส่วนท้องถิ่นในปีงบประมาณนั้น

วัตถุประสงค์ของการจัดทำแผนการดำเนินงาน

๑. เพื่อแสดงถึงรายละเอียดของแผนงาน โครงการพัฒนา และกิจกรรมการพัฒนาที่ดำเนินการจริงทั้งหมดในพื้นที่ของเทศบาลตำบลเจ้าพระยา ประจำปีงบประมาณ พ.ศ.๒๕๖๓
๒. เพื่อให้แนวทางในการดำเนินงานในปีงบประมาณ พ.ศ.๒๕๖๓ มีความชัดเจนในการปฏิบัติมากขึ้น
๓. เพื่อให้การประสานและบูรณาการทำงานร่วมกับหน่วยงานอื่นได้รวดเร็วถูกต้อง และลดความซ้ำซ้อนของโครงการ
๔. เพื่อให้การติดตามประเมินผล เมื่อสิ้นปีมีความสะดวกมากขึ้น

กฎหมายและระเบียบที่เกี่ยวข้อง

๑. หนังสือกระทรวงมหาดไทย ที่ มท ๐๘๑๐.๓/ว๖๐๔๖ ลงวันที่ ๑๙ ตุลาคม ๒๕๖๑ เรื่อง ชักซ้อม แนวทางการจัดทำแผนพัฒนาท้องถิ่นขององค์กรปกครองส่วนท้องถิ่น ตามระเบียบกระทรวงมหาดไทยว่าด้วยการจัดทำแผนพัฒนาขององค์กรปกครองส่วนท้องถิ่น พ.ศ.๒๕๕๘ แก้ไขเพิ่มเติมถึง (ฉบับที่๓) พ.ศ.๒๕๖๑
๒. ระเบียบกระทรวงมหาดไทยว่าด้วยการจัดทำแผนพัฒนาขององค์กรปกครองส่วนท้องถิ่น พ.ศ.๒๕๕๘
๓. ระเบียบกระทรวงมหาดไทยว่าด้วยการจัดทำแผนพัฒนาขององค์กรปกครองส่วนท้องถิ่น (ฉบับที่ ๒) พ.ศ.๒๕๕๙

ขั้นตอนการจัดทำแผนการดำเนินงาน

ขั้นตอนที่ ๑ การเก็บรวบรวมข้อมูล

คณะกรรมการสนับสนุนการจัดทำแผนพัฒนาเทศบาลตำบลเจ้าพระยา รวบรวมข้อมูลโครงการพัฒนา/กิจกรรมที่จะดำเนินการจริงในพื้นที่ ทั้งโครงการพัฒนา / กิจกรรมของเทศบาลตำบลเจ้าพระยาเอง และของหน่วยงานอื่น

ขั้นตอนที่ ๒ การจัดทำร่างแผนการดำเนินงาน

คณะกรรมการสนับสนุนการจัดทำแผนพัฒนาเทศบาลตำบลเจ้าพระยา จัดทำร่างแผนการดำเนินงาน โดยพิจารณาจัดหมวดหมู่ให้สอดคล้องกับยุทธศาสตร์ และแผนงานของเทศบาลตำบลเจ้าพระยาที่กำหนดไว้ในแผนพัฒนาท้องถิ่น

ขั้นตอนที่ ๓ การพิจารณาร่างแผนการดำเนินงาน

คณะกรรมการสนับสนุนการจัดทำแผนพัฒนาเทศบาลตำบลเจ้าพระยา นำร่างแผนการดำเนินงานเสนอคณะกรรมการพัฒนาเทศบาลตำบลเจ้าพระยาพิจารณาร่างแผนการดำเนินงาน

ขั้นตอนที่ ๔ การประกาศแผนการดำเนินงาน

คณะกรรมการพัฒนาเทศบาลตำบลเจ้าพระยาเสนอผู้บริหารท้องถิ่น ประกาศเป็นแผนการดำเนินงาน ประจำปีงบประมาณ พ.ศ.๒๕๖๓ ทั้งนี้ ให้ปิดประกาศโดยเปิดเผยให้ประชาชนทราบโดยทั่วกันและสามารถตรวจสอบได้

ขั้นตอนการจัดทำแผนการดำเนินงาน

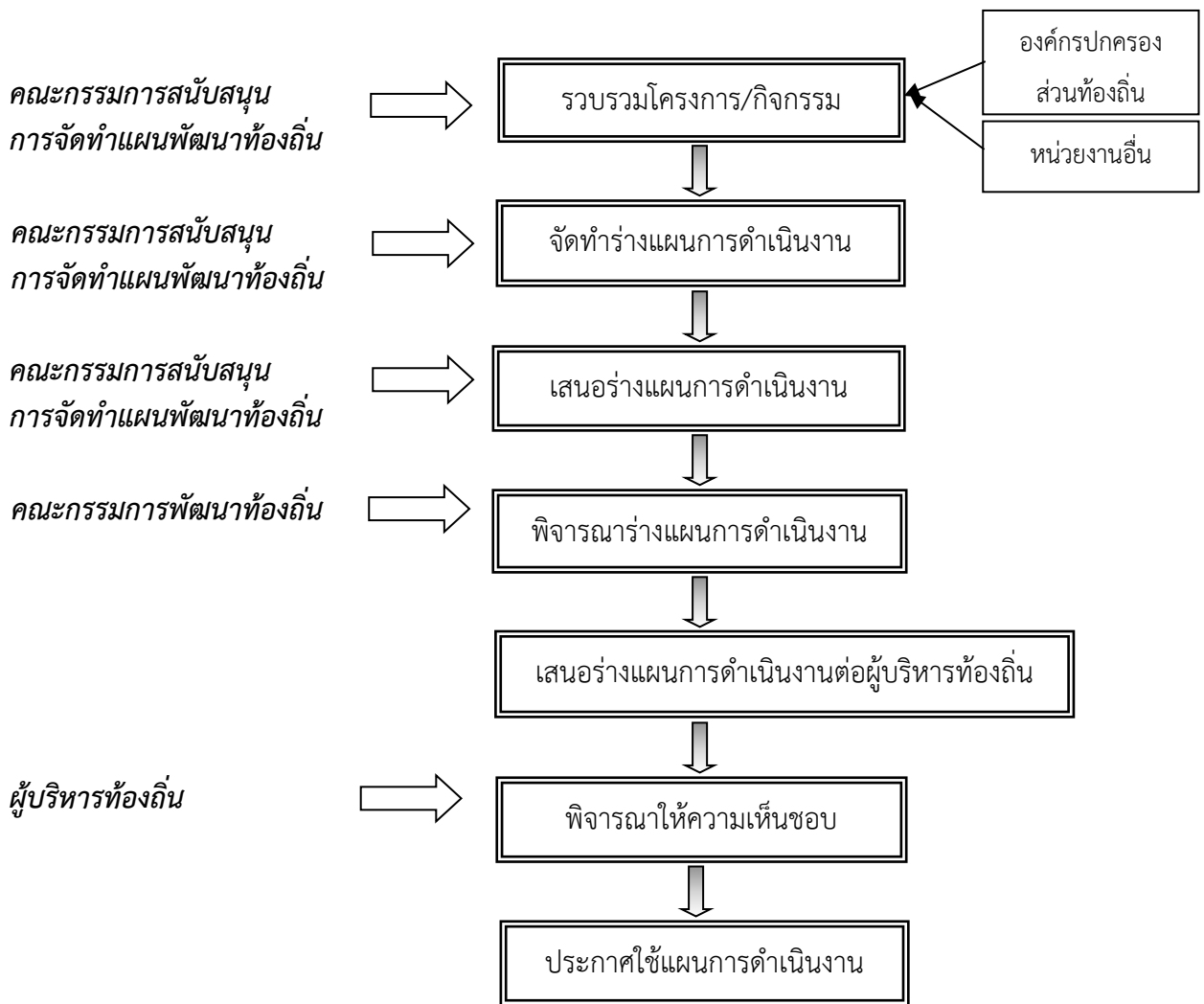

การติดตามและประเมินผล แผนพัฒนาท้องถิ่น

หลักการและเหตุผล

ด้วยระเบียบกระทรวงมหาดไทย ว่าด้วยการจัดทำแผนพัฒนาขององค์กรปกครองส่วนท้องถิ่น พ.ศ.๒๕๔๘ หมวด ๖ ข้อ ๒๙ และระเบียบกระทรวงมหาดไทย ว่าด้วยการจัดทำแผนพัฒนาขององค์กรปกครองส่วนท้องถิ่น (ฉบับที่ ๓) พ.ศ.๒๕๖๑ ข้อ ๑๓ ได้กำหนดให้มีการดำเนินการติดตามและประเมินผลแผนพัฒนาขององค์กรปกครองส่วนท้องถิ่น โดยคณะกรรมการติดตามและประเมินแผนพัฒนามีหน้าที่กำหนดแนวทาง วิธีการในการติดตามและประเมินผลแผนพัฒนา (๒) ดำเนินการติดตามและประเมินผลแผนพัฒนา และ (๓) รายงานผลและเสนอความเห็นซึ่งได้จากการติดตามและประเมินผลแผนพัฒนาท้องถิ่นต่อผู้บริหารท้องถิ่น เพื่อให้ผู้บริหารท้องถิ่นเสนอต่อสภาท้องถิ่น และคณะกรรมการพัฒนาท้องถิ่น พร้อมทั้งประกาศผลการติดตามและประเมินผลแผนพัฒนาท้องถิ่นให้ประชาชนในท้องถิ่นทราบในที่เปิดเผยภายในสิบห้าวันนับแต่วันรายงานผลและเสนอความเห็นดังกล่าว และต้องปิดประกาศไว้เป็นระยะเวลาไม่น้อยกว่าสามสิบวันโดยอย่างน้อยปีละหนึ่งครั้งภายในเดือนธันวาคมของทุกปี

วัตถุประสงค์ของการจัดทำแผนการดำเนินงาน

๑. เพื่อเป็นเครื่องมือในการบริหารราชการท้องถิ่นของเทศบาลตำบลเจ้าพระยาซึ่งจะช่วยตอบสนองภารกิจตามอำนาจหน้าที่ของหน่วยงาน รวมทั้งปรับปรุงการปฏิบัติงานให้ดีขึ้น มีประสิทธิภาพ และประสิทธิผล
๒. เพื่อให้ทราบความก้าวหน้าการดำเนินการตามระยะเวลาและเป้าหมายที่กำหนดไว้ สภาพผลการดำเนินงาน ตลอดจนปัญหา อุปสรรคในการพัฒนาท้องถิ่นตามภารกิจที่ได้กำหนดไว้
๓. เพื่อเป็นข้อมูลสำหรับเร่งรัด ปรับปรุง แก้ไข ข้อบกพร่องของการดำเนินงาน โครงการ การยกเลิก โครงการที่ไม่เหมาะสมหรือหมดความจำเป็นของเทศบาลตำบลเจ้าพระยา
๔. เพื่อทราบถึงสถานภาพของการบริหารการใช้จ่ายงบประมาณของเทศบาลตำบลเจ้าพระยา
๕. เพื่อสร้างความรับผิดชอบของผู้บริหารท้องถิ่น ปลัด/รองปลัดเทศบาล หัวหน้าสำนัก/ผู้อำนวยการกองทุกระดับของเทศบาลตำบลเจ้าพระยาที่จะต้องผลักดันให้การดำเนินการตามแผนงาน โครงการต่างๆ เป็นไปอย่างมีประสิทธิภาพ บรรลุวัตถุประสงค์ก่อให้เกิดประโยชน์กับผู้มีส่วนได้เสีย ผู้มีส่วนเกี่ยวข้อง ประชาชนในตำบลสรรพยาหรือสังคมส่วนรวมมากที่สุด
๖. เพื่อติดตามและประเมินผลการดำเนินงานตามตัวชี้วัดร้อยละความสำเร็จของการปฏิบัติงานตามแผนงาน/โครงการของสำนัก/กอง ในปีงบประมาณ พ.ศ.2562

กฎหมายและระเบียบที่เกี่ยวข้อง

๑. หนังสือกระทรวงมหาดไทย ที่ มท ๐๘๑๐.๓/ว๖๐๔๖ ลงวันที่ ๑๙ ตุลาคม ๒๕๖๑ เรื่อง ชักซ้อม แนวทางการจัดทำแผนพัฒนาท้องถิ่นขององค์กรปกครองส่วนท้องถิ่น ตามระเบียบกระทรวงมหาดไทยว่าด้วยการจัดทำแผนพัฒนาขององค์กรปกครองส่วนท้องถิ่น พ.ศ.๒๕๔๘ แก้ไขเพิ่มเติมถึง (ฉบับที่๓) พ.ศ.๒๕๖๑
๒. ระเบียบกระทรวงมหาดไทยว่าด้วยการจัดทำแผนพัฒนาขององค์กรปกครองส่วนท้องถิ่น พ.ศ.๒๕๔๘
๓. ระเบียบกระทรวงมหาดไทย ว่าด้วยการจัดทำแผนพัฒนาขององค์กรปกครองส่วนท้องถิ่น (ฉบับที่ ๓) พ.ศ.๒๕๖๑

คณะกรรมการที่เกี่ยวข้องในการจัดทำแผนพัฒนาท้องถิ่น ตามระเบียบกระทรวงมหาดไทยว่าด้วยการจัดทำแผนพัฒนาองค์กรปกครองส่วนท้องถิ่น พ.ศ.๒๕๔๘ และแก้ไขเพิ่มเติมถึง (ฉบับที่ ๓) พ.ศ.๒๕๖๑

ระเบียบกระทรวงมหาดไทยว่าด้วยการจัดทำแผนพัฒนาขององค์กรปกครองส่วนท้องถิ่น พ.ศ.๒๕๔๘ และแก้ไขเพิ่มเติม (ฉบับที่ ๓) พ.ศ.๒๕๖๑ คณะกรรมการติดตามและประเมินผลแผนพัฒนาท้องถิ่น มีจำนวน ๑๑ คน ประกอบด้วย

- ๑) สมาชิกสภาท้องถิ่นที่สภาท้องถิ่นคัดเลือกจำนวน ๓ คน
- ๒) ผู้แทนประชาคมท้องถิ่นที่ประชาคมท้องถิ่นคัดเลือกจำนวน ๒ คน
- ๓) ผู้แทนหน่วยงานที่เกี่ยวข้องที่ผู้บริหารท้องถิ่นคัดเลือกจำนวน ๒ คน
- ๔) หัวหน้าส่วนการบริหารที่คัดเลือกกันเองจำนวน ๒ คน
- ๕) ผู้ทรงคุณวุฒิที่ผู้บริหารท้องถิ่นคัดเลือกจำนวน ๒ คน

คณะกรรมการติดตามและประเมินผลแผนพัฒนาท้องถิ่น มีอำนาจหน้าที่ ดังนี้

(๑) กำหนดแนวทาง วิธีการในการติดตามและประเมินผลแผนพัฒนา

(๒) ดำเนินการติดตามและประเมินผลแผนพัฒนา

(๓) รายงานผลและเสนอความเห็นซึ่งได้จากการติดตามและประเมินผลแผนพัฒนาต่อผู้บริหารท้องถิ่น เพื่อให้ผู้บริหารท้องถิ่นเสนอต่อสภาท้องถิ่น และคณะกรรมการพัฒนาท้องถิ่น พร้อมทั้งประกาศผลการติดตามและประเมินผลแผนพัฒนาให้ประชาชนในท้องถิ่นทราบในที่เปิดเผยภายในสิบห้าวันนับแต่วันรายงานผลและเสนอความเห็นดังกล่าวและต้องปิดประกาศไว้เป็นระยะเวลาไม่น้อยกว่าสามสิบวันโดยอย่างน้อยปีละหนึ่งครั้งภายในเดือนธันวาคมของทุกปี

(๔) แต่งตั้งอนุกรรมการหรือคณะทำงานเพื่อช่วยปฏิบัติงานตามที่เห็นสมควร

ขั้นตอนการติดตามและประเมินผลแผนพัฒนาท้องถิ่น

๑. ให้องค์กรปกครองส่วนท้องถิ่น ตรวจสอบองค์ประกอบของคณะกรรมการติดตามและประเมินผลแผนพัฒนาท้องถิ่นให้เป็นปัจจุบัน

๒. คณะกรรมการติดตามและประเมินผลแผนพัฒนาท้องถิ่น ประชุมกำหนดแนวทาง วิธีการในการติดตามและประเมินผลแผนพัฒนาท้องถิ่น ตามระเบียบกระทรวงมหาดไทยว่าด้วยการจัดทำแผนพัฒนาขององค์กรปกครองส่วนท้องถิ่น พ.ศ.๒๕๔๘ ข้อ ๒๙ (๓)

๓. คณะกรรมการติดตามและประเมินผลแผนพัฒนาท้องถิ่น ดำเนินการติดตามและประเมินผลแผนพัฒนาท้องถิ่น ตามระเบียบกระทรวงมหาดไทยว่าด้วยการจัดทำแผนพัฒนาขององค์กรปกครองส่วนท้องถิ่น พ.ศ.๒๕๔๘ ข้อ ๒๙ (๒)

๔. คณะกรรมการติดตามและประเมินผลแผนพัฒนาท้องถิ่น รายงานผลและเสนอความเห็นซึ่งได้จากการติดตามและประเมินผลแผนพัฒนาต่อผู้บริหารท้องถิ่น เพื่อให้ผู้บริหารท้องถิ่นเสนอต่อสภาท้องถิ่น และคณะกรรมการพัฒนาท้องถิ่น พร้อมทั้งประกาศผลการติดตามและประเมินผลแผนพัฒนาให้ประชาชนในท้องถิ่นทราบในที่เปิดเผยภายในสิบห้าวันนับแต่วันรายงานผลและเสนอความเห็นดังกล่าวและต้องปิดประกาศไว้เป็นระยะเวลาไม่น้อยกว่าสามสิบวันโดยอย่างน้อยปีละหนึ่งครั้งภายในเดือนตุลาคมของทุกปี ตามระเบียบกระทรวงมหาดไทยว่าด้วยการจัดทำแผนพัฒนาขององค์กรปกครองส่วนท้องถิ่น (ฉบับที่ ๓) พ.ศ.๒๕๖๑ ข้อ ๑๓ (๓)

๕. ผู้บริหารท้องถิ่นเสนอผลการติดตามและประเมินผลต่อสภาท้องถิ่น และคณะกรรมการพัฒนาท้องถิ่น พร้อมทั้งประกาศผลการติดตามและประเมินผลแผนพัฒนาให้ประชาชนในท้องถิ่นทราบในที่เปิดเผย ภายในสิบห้าวันนับแต่วันที่ผู้บริหารท้องถิ่นเสนอผลการติดตามและประเมินผลดังกล่าวและต้องปิดประกาศโดยเปิดเผยไม่น้อยกว่าสามสิบวัน โดยอย่างน้อยปีละหนึ่งครั้งภายในเดือนตุลาคมของทุกปี ตามระเบียบกระทรวงมหาดไทยว่าด้วยการจัดทำแผนพัฒนาขององค์กรปกครองส่วนท้องถิ่น (ฉบับที่ ๓) พ.ศ.๒๕๖๑ ข้อ ๑๔ (๕)

แผนผังขั้นตอนการติดตามและประเมินผลแผนพัฒนาท้องถิ่น

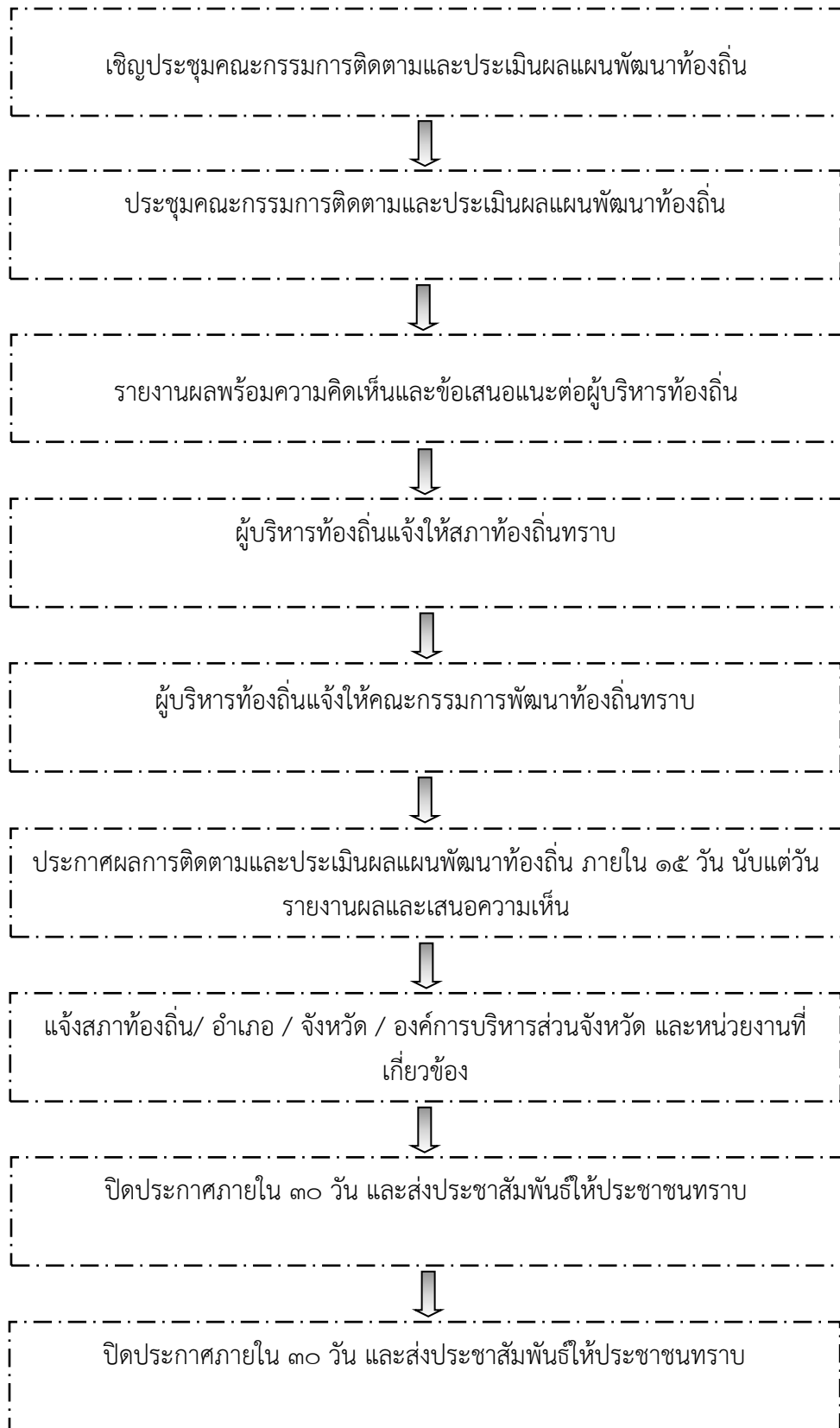



คู่มือการปฏิบัติงานราชการ
(บริหารทั่วไป)

ขององค์การบริหารส่วนตำบลน้ำใส

คำนำ

งานธุรการ สำนักงานปลัดได้จัดทำคู่มือปฏิบัติงานด้านงานธุรการขึ้น เพื่อให้บุคลากรที่ปฏิบัติงานด้านธุรการ อาทิเช่น เจ้าหน้าที่ธุรการ นักจัดการงานทั่วไป กลุ่มงานบริหาร และผู้ที่เกี่ยวข้องได้ใช้เป็นแนวทางในการปฏิบัติงาน ร่วมกัน กล่าวว่ งานธุรการเป็นงานหลักของนักจัดการงานเปรียบเสมือนประตูผ่านสำหรับการติดต่อกับสำนักงาน ภายนอก และภายในของบุคลากรภายในสำนักงานเอง เป็นงานที่ต้องการความถูกต้องและรวดเร็ว ทั้งนี้ถ้าศึกษาโดยละเอียดของงานธุรการแล้ว จะเห็นได้ว่างานธุรการเป็นงานหลักงานหนึ่งที่ส่งเสริมสนับสนุนงานให้มีประสิทธิภาพ ยิ่งขึ้น หรือในกรณีที่ผู้ปฏิบัติงานประจำหน่วยงานธุรการ สามารถปฏิบัติหน้าที่ ผู้ที่ได้รับมอบหมายสามารถปฏิบัติ แทนกันได้ หากข้อความของคู่มือมีความผิดพลาดประการใด หรือหากมีข้อเสนอแนะที่จะเป็นประโยชน์ต่อการ ปรับปรุงคู่มือการปฏิบัติงานหน่วยธุรการ ขอน้อมรับไว้ด้วยความยินดีและพร้อมที่จะปรับปรุงแก้ไข เพื่อความถูกต้อง สมบูรณ์ต่อไป

ขั้นตอนการปฏิบัติงาน

งานธุรการ หมายถึง การดำเนินงานเกี่ยวกับงานเอกสารของแบ่งออกเป็น 15 งาน ดังต่อไปนี้

- 1) งานสารบรรณ การรับ-ส่งหนังสือ ร่าง โต้ตอบ บันทึก คัดสำเนา พิมพ์ตรวจทานหนังสือ และนำเรื่องเสนอผู้บริหาร
- 2) งานเก็บหนังสือ ให้สามารถค้นหาได้ง่าย สะดวก รวดเร็ว และทันต่อการปฏิบัติงานของทุกส่วนราชการ ภายในองค์การบริหารส่วนตำบลน้ำใส
- 3) งานรับเรื่องร้องทุกข์ และร้องเรียน
- 4) งานรวบรวมข้อมูล เอกสารศูนย์ข้อมูลข่าวสารขององค์การบริหารส่วนตำบลน้ำใส
- 5) งานจัดบันทึกการประชุม
- 6) การจัดทำรายงานกิจกรรมประจำปี
- 7) งานอนุมัติดำเนินการตามข้อบัญญัติงบประมาณรายจ่ายประจำปี
- 8) งานจัดทำฎีกา และเอกสารประกอบฎีกาของสำนักงานปลัดองค์การบริหารส่วนตำบลน้ำใส
- 9) งานจัดทำทะเบียนเบิกจ่ายวัสดุอุปกรณ์ ครุภัณฑ์ สำนักงานปลัด องค์การบริหารส่วนตำบลน้ำใส
- 10) งานควบคุมดูแล บำรุงรักษาอาคาร การอนุญาตให้ใช้ อาคาร สถานที่ ห้องประชุม
- 11) งานควบคุมดูแลการฝึกอบรม การประชุม สัมมนาและการเลี้ยงรับรองการประชุม
- 12) งานรัฐพิธี
- 13) งานควบคุมภายในระดับองค์กร
- 14) งานเกี่ยวกับการเลือกตั้ง
- 15) ปฏิบัติหน้าที่อื่น ๆ ตามที่ผู้บังคับบัญชามอบหมาย

1) งานสารบรรณ การรับ-ส่งหนังสือ ร่าง โต้ตอบ บันทึก คัดสำเนา พิมพ์ตรวจทานหนังสือ และนำเรื่องเสนอผู้บริหาร

การลงรับหนังสือราชการ เพื่อเป็นหลักฐานทางราชการยืนยันการรับหนังสือเข้า เพื่อให้งานสารบัญเป็นระบบ และป้องกันหนังสือเอกสารราชการสูญหาย เพื่อความสะดวกและง่ายต่อการสืบค้นเมื่อต้องการต้นเรื่องของหนังสือราชการ

การรับหนังสือ ได้แก่ การรับและเปิดซองหนังสือ ลงเวลา ลงทะเบียน และส่งหนังสือที่ได้รับเข้ามาจากภายนอกให้แก่หน่วยงานที่เกี่ยวข้อง

เมื่อรับหนังสือเอกสารราชการเข้ามาจากหน่วยงานภายในและภายนอก ส่งเรื่องมายัง องค์การบริหารส่วนตำบลน้ำใส โดยงานธุรการจะลงรับหนังสือและจัดเสนอตามขั้นตอนดังนี้

1. รับหนังสือราชการจากภายในและภายนอก
2. เปิดซองและตรวจสอบความเรียบร้อยของเอกสาร
3. คัดแยกลำดับความสำคัญและความเร่งด่วนของหนังสือ

4. ลงทะเบียนรับและเปิดหนังสือในระบบสารบรรณอิเล็กทรอนิกส์
5. เสนอหัวหน้าหน่วยงาน เพื่อบันทึกให้เห็น
6. เสนอผู้บริหารพิจารณาสั่งการ ตามลำดับ
7. หัวหน้าหน่วยงานตรวจเพิ่ม
8. งานธุรการรับทราบและบันทึกการวินิจฉัยสั่งการ
9. งานธุรการดำเนินการตามคำวินิจฉัยสั่งการ โดยส่งเอกสารผ่านให้หน่วยงานที่เกี่ยวข้องดำเนินการ
10. จัดเก็บหนังสือต้นฉบับเข้าแฟ้มเอกสารของหน่วยงานตามประเภท หัวข้อเรื่องโดยเรียงตามปีปฏิทิน
11. สิ้นสุดการดำเนินงาน “รับหนังสือ”

2) งานเก็บหนังสือ ให้สามารถค้นหาได้ง่าย สะดวก รวดเร็ว และทันต่อการปฏิบัติงานของทุกส่วนราชการ ภายในองค์การบริหารส่วนตำบล

การเก็บรักษา ยืม และทำลายหนังสือ

การเก็บหนังสือ

- เก็บระหว่างปฏิบัติ
- เก็บเมื่อปฏิบัติเสร็จแล้ว
- เก็บเพื่อใช้ในการตรวจสอบ

การประทับตรากำหนดเก็บหนังสือ มุมล่างด้านขวาของกระดาษแผ่นแรก และลงลายมือชื่อย่อกำกับตราหนังสือที่เก็บไว้ตลอดไป ประทับตรา ห้ามทำลาย ด้วย หมึกสีแดง

หนังสือที่ต้องเก็บโดยมีกำหนดเวลา ประทับตรา เก็บถึง พ.ศ..... ด้วยหมึกสีน้ำเงิน

อายุการเก็บหนังสือ ปกติไม่น้อยกว่า 10 ปี ยกเว้น

1. หนังสือที่ต้องสงวนไว้เป็นความลับ
2. หนังสือที่เป็นหลักฐานทางอรรถคดี สำนวนของศาลหรือพนักงานสอบสวน
3. หนังสือที่เกี่ยวกับประวัติศาสตร์ ขนบธรรมเนียม จารีตประเพณี สถิติหลักฐาน หรือเรื่องที่ต้องใช้

สำหรับศึกษาค้นคว้า

4. หนังสือที่ปฏิบัติงานเสร็จสิ้นแล้ว และเป็นคู่สำเนาที่มีต้นเรื่องค้นได้จากที่อื่น เก็บไว้ไม่น้อยกว่า 5 ปี
5. หนังสือที่เป็นธรรมดา ซึ่งไม่มีความสำคัญ และเป็นเรื่องที่เกิดขึ้นเป็นประจำ เก็บไว้ไม่น้อยกว่า 1 ปี

หนังสือที่เกี่ยวกับการเงิน ซึ่งไม่ใช่เอกสารสิทธิ หากเห็นว่าไม่จำเป็นต้องเก็บถึง 10 ปี ให้ทำความตกลงกับ

กระทรวงการคลังเพื่อขอทำลายได้ ทุกปีปฏิทินให้ส่วนราชการจัดส่งหนังสือที่มีอายุครบ 25 ปี พร้อมบัญชีส่งมอบให้กองจดหมายเหตุแห่งชาติ ภายใน 31 มกราคม ของปีถัดไปเว้นแต่

1. หนังสือต้องสงวนเป็นความลับ
2. หนังสือที่มีกฎหมาย ข้อบังคับ หรือระเบียบที่ออกใช้เป็นการทั่วไปกำหนดไว้เป็นอย่างอื่น
3. หนังสือที่มีความจำเป็นต้องเก็บไว้ที่ส่วนราชการนั้น

การทำลายหนังสือ ภายใน 60 วัน หลังสิ้นปีปฏิทิน ให้เจ้าหน้าที่สำรวจและจัดทำบัญชีหนังสือขอทำลาย เสนอหัวหน้าส่วนราชการระดับกรม เพื่อพิจารณาแต่งตั้งคณะกรรมการทำลายหนังสือ คณะกรรมการทำลายหนังสือ ประกอบด้วย ประธาน และกรรมการอีกอย่างน้อย 2 คน (ระดับ 3 ขึ้นไป)

ตราครุฑมี 2 ขนาด

- ตัวครุฑสูง 3 เซนติเมตร

- ตัวครุฑสูง 1.5 เซนติเมตร

ตราชื่อส่วนราชการที่ใช้เป็นหนังสือประทับตรา มีรูปวงกลมซ้อนกัน เส้นผ่านศูนย์กลางวงนอก 4.5 เซนติเมตร วงใน 3.5 เซนติเมตร ล้อมครุฑ

ข้อแตกต่าง หนังสือภายใน กับ หนังสือภายนอก

หนังสือภายใน คือ หนังสือที่ติดต่อราชการที่เป็นพินัยน้อยกว่าหนังสือภายนอก เป็นหนังสือติดต่อภายใน กระทรวง ทบวง กรม หรือจังหวัดเดียวกัน โดยใช้กระดาษบันทึกข้อความ ลดรูปแบบลงมา เช่น ไม่ต้องลงที่ตั้งและคำลงท้าย ขอบเขตการใช้หนังสือแคบลงมา (ติดต่อเฉพาะภายในกระทรวง ทบวง กรม หรือจังหวัดเดียวกัน) ไม่สามารถใช้ติดต่อกับบุคคลภายนอกได้ รายละเอียดรูปแบบ มีหัวข้อกำหนดให้ลงคล้ายกับหนังสือภายนอก แต่มีหัวข้อน้อยกว่า ใช้กระดาษบันทึกข้อความเท่านั้น

กรณีที่ตามระเบียบ ฯ วรรคท้าย ข้อ 12 กำหนดไว้ว่า ในกรณีที่กระทรวง ทบวง กรม หรือจังหวัดใดประสงค์จะกำหนดแบบการเขียนโดยเฉพาะ เพื่อใช้ตามความเหมาะสมก็ให้กระทำได้ นั้น อาจแยกประเด็นการเขียนเป็นหัวข้อ เช่น แยกเป็น

- เรื่องเดิม

- ข้อเท็จจริง

- ข้อกฎหมาย

- ความเห็นเจ้าหน้าที่

- ข้อพิจารณา

ซึ่งจะเห็นได้ว่าการกำหนดรูปแบบการเขียนหนังสือดังกล่าว เป็นลักษณะการเขียนในข้อความของหนังสือเท่านั้น ไม่ทำเป็นรูปแบบและลักษณะการใช้หนังสือภายในเปลี่ยนแปลงไป

3) งานรับเรื่องร้องทุกข์ และร้องเรียน

วัตถุประสงค์

การเปิดให้บริการร้องทุกข์ / ร้องเรียนทางอินเทอร์เน็ต เป็นช่องทางให้บุคคลทั่วไปได้สามารถร้องทุกข์ / ร้องเรียนมายังหน่วยงานได้โดยตรง เพื่อความรวดเร็วในการรับทราบปัญหา สามารถนำไปดำเนินการได้อย่างรวดเร็ว โดยทุก ๆ เรื่องจะได้มีการติดตาม มิให้เกิดความล่าช้าในการแก้ไขปัญหา และเพื่อเป็นการป้องกันปัญหา ที่อาจเกิดจากผู้ไม่ประสงค์ดี ที่ต้องการก่อกวนระบบงาน และเพื่อให้เป็นไปตามวัตถุประสงค์ของการบริการ อย่างมีประสิทธิภาพสูงสุด องค์การบริหารส่วนตำบลหนองเสือข้างจึงต้องกำหนด หลักเกณฑ์ วิธีการให้บริการอย่างเคร่งครัด ดังต่อไปนี้

หลักเกณฑ์การร้องทุกข์ / ร้องเรียน

1. เรื่องที่อาจนำมาร้องทุกข์ / ร้องเรียนได้ ต้องเป็นเรื่องที่ผู้ร้องได้รับความเดือดร้อน หรือเสียหาย อันเนื่องมาจากเจ้าหน้าที่หน่วยงานองค์การบริหารส่วนตำบลหนองเสือช้าง ในเรื่องดังต่อไปนี้
 - 1.1 กระทำการทุจริตต่อหน้าที่ราชการ
 - 1.2 กระทำความผิดต่อตำแหน่งหน้าที่ราชการ
 - 1.3 ละเลยต่อหน้าที่ตามที่กฎหมายกำหนดให้ต้องปฏิบัติ
 - 1.4 ปฏิบัติหน้าที่ล่าช้าเกินควร
 - 1.5 กระทำการนอกเหนืออำนาจหน้าที่ หรือขัดหรือไม่ถูกต้องตามกฎหมาย
2. เรื่องที่ร้องทุกข์ / ร้องเรียน ต้องเป็นเรื่องจริงที่มีมูลเหตุ มิได้หวังสร้างกระแสหรือสร้างข่าวที่เสียหายต่อบุคคลอื่น
3. การใช้บริการร้องทุกข์ / ร้องเรียน องค์การบริหารส่วนตำบลน้ำใส ต้องสามารถติดต่อกลับไปยังผู้ใช้บริการได้เพื่อยืนยันว่ามีตัวตนจริง

วิธีการยื่นคำร้องทุกข์ / ร้องเรียน

1. ใช้ถ้อยคำสุภาพ และมี
 - (1) วัน เดือน ปี
 - (2) ชื่อ และที่อยู่ ของผู้ร้องทุกข์ / ร้องเรียน
 - (3) ข้อเท็จจริง หรือ พฤติการณ์ของเรื่องที่ร้องทุกข์ / ร้องเรียน ได้อย่างชัดเจนว่าได้รับความเดือดร้อน หรือเสียหายอย่างไร ต้องการให้แก้ไข ดำเนินการอย่างไร หรือ ชี้ช่องทางแจ้งเบาะแส เกี่ยวกับการทุจริตของเจ้าหน้าที่ / หน่วยงาน อบต. ได้ชัดแจ้งเพียงพอที่สามารถดำเนินการ สืบสวน สอบสวน ได้
 - (4) ระบุ พยาน เอกสาร พยานวัตถุ และพยานบุคคล (ถ้ามี)
2. คำร้องทุกข์ / ร้องเรียน อาจส่งหนังสือโดยตรงเจ้าหน้าที่ธุรการหรือช่องทาง Web site : องค์การบริหารส่วนตำบลน้ำใส

เรื่องร้องทุกข์ / ร้องเรียนที่อาจไม่รับพิจารณา

1. คำร้องทุกข์ / ร้องเรียนที่มีได้ทำเป็นหนังสือ หรือไม่ระบุชื่อและที่อยู่ของผู้ร้องทุกข์ / ร้องเรียน จริงจะถือว่าเป็นบัตรสนเท่ห์
2. คำร้องทุกข์ / ร้องเรียนที่ไม่ระบุพยานหรือหลักฐานเพียงพอ หรือเป็นเรื่องที่มีลักษณะเป็นบัตรสนเท่ห์ หรือการชี้ช่องทางแจ้งเบาะแสไม่เพียงพอที่จะสามารถดำเนินการสืบสวน สอบสวนต่อไปได้
3. คำร้องทุกข์ / ร้องเรียนที่ยื่นพ้นกำหนดระยะเวลา 30 วัน นับแต่วันที่รู้หรือควรรู้ถึงเหตุแห่งการร้องเรียน

ช่องทางการร้องทุกข์ / ร้องเรียน

1. ร้องทุกข์ / ร้องเรียนด้วยตนเองที่ทำการ อบต.น้ำใส หมู่ที่ 1 ต.น้ำใส
2. ร้องทุกข์ / ร้องเรียนทางจดหมาย ที่ อบต.น้ำใส หมู่ที่ 1 ต.น้ำใส อ.จตุรพักตรพิมาน

จ.ร้อยเอ็ด ๔๕๑๘๐

3. ร้องทุกข์ / ร้องเรียนทางศูนย์บริการประชาชน ในเบื้องต้นหมายเลขโทรศัพท์

นายก : 098-5535939

ปลัด : 096-1680442

4. ร้องทุกข์ / ร้องเรียน ผ่าน Web site : WWW.NAMSAI.GO.TH
5. ร้องทุกข์ / ร้องเรียนผ่าน e-mail address : namsaisubdistrict@gmail.com
6. ร้องทุกข์ / ร้องเรียนผ่าน โทรศัพท์ 043-652074

การร้องทุกข์ / ร้องเรียน ทางอินเทอร์เน็ต

เงื่อนไขในการส่งเรื่องร้องทุกข์ / ร้องเรียน

กรุณาป้อนข้อมูลเกี่ยวกับ ชื่อ ที่อยู่ โทรศัพท์ E-mail จะมีประโยชน์สำหรับการติดต่อกลับ เพื่อขอข้อมูลเพิ่มเติม หรือเพื่อแจ้งผลการตรวจสอบกรณีของเรื่องที่ร้องเรียนให้ท่านทราบ ถ้าหากท่านไม่ประสงค์จะให้ติดต่อกลับ หรือไม่ต้องการทราบผลการตรวจสอบข้อร้องเรียน ก็ไม่จำเป็นต้องกรอกข้อมูลดังกล่าวให้ครบถ้วน แต่จะถือว่าเป็นการแจ้งเบาะแสให้ทราบเท่านั้น

ถ้าท่านยอมรับเงื่อนไขดังกล่าวข้างต้น ให้คลิกที่ปุ่มส่งเรื่องร้องเรียน ข้างล่างนี้แจ้งมายัง ผู้ร้องทุกข์ / ร้องเรียน

ตามที่มีผู้ร้องเรียน แจ้งไปยังช่องทาง ร้องทุกข์ / ร้องเรียน ข้างต้นว่า " ร้องทุกข์ไปทำไม ร้องไปก็ไม่ได้เรื่อง " นั้น ผู้ดูแลช่องทางนี้ขอเรียนว่า ท่านได้อ่านเงื่อนไขในการร้องทุกข์ / ร้องเรียน และปฏิบัติตามในการให้ข้อมูลครบถ้วนแล้วหรือยัง เช่น เบอร์โทรศัพท์หรือที่อยู่ที่สามารถติดต่อได้ เมื่อท่านไม่แจ้งข้อมูลให้ครบถ้วน และเมื่อตรวจสอบเรื่องหรือดำเนินการให้ตามความประสงค์ของท่านผู้ร้องเรียนแล้ว ผู้ดูแลช่องทางนี้ก็ไม่สามารถจะแจ้งผลการดำเนินการตามข้อร้องเรียนให้ท่านทราบได้

ดังนั้นการดำเนินการตามช่องทาง " ร้องทุกข์ / ร้องเรียน " ผู้ร้องต้องปฏิบัติตามหรือยอมรับตามเงื่อนไขที่กำหนดไว้ด้วย



คู่มือปฏิบัติงาน
ด้านสวัสดิการสังคมและสังคมสงเคราะห์

ของ
ผู้อำนวยการกองสวัสดิการสังคม

งานสวัสดิการสังคม
องค์การบริหารส่วนตำบลน้ำใส
โทร./โทรสาร. 043-652074 ต่อ 5 www.namsai.go.th



สัญลักษณ์ผู้สูงอายุ



สัญลักษณ์คนพิการ



สัญลักษณ์วันเอดส์โลก

คำนำ

องค์การบริหารส่วนตำบลน้ำใส สำนักงานปลัด งานสวัสดิการสังคมและสังคมสงเคราะห์ มีบทบาทหน้าที่ในการจัดสวัสดิการสังคมให้กับผู้สูงอายุ คนพิการ ผู้ป่วยเอดส์ คนไร้ที่พึ่ง และผู้ด้อยโอกาสทางสังคมในเขตองค์การบริหารส่วนตำบลน้ำใส และส่งเสริมคุณภาพชีวิตให้กับภาคประชาชน ดังนั้น เพื่อให้ประชาชนที่มาขอรับบริการได้มีความเข้าใจที่ถูกต้องมีแนวทางในการปฏิบัติที่ชัดเจน ซึ่งจะนำไปสู่ความสะดวก รวดเร็ว ถูกต้อง และอำนวยความสะดวกในการขอรับบริการในเรื่องต่างๆ องค์การบริหารส่วนตำบลน้ำใส จึงได้จัดทำคู่มือการปฏิบัติงานของนักพัฒนาชุมชน ขึ้นตามกรอบการปฏิบัติราชการ ขององค์การบริหารส่วนตำบลน้ำใส

ผู้จัดทำหวังเป็นอย่างยิ่งว่า คู่มือฉบับนี้จะเป็นส่วนหนึ่งที่ทำให้ผู้สูงอายุ คนพิการ ผู้ป่วยเอดส์ คนไร้ที่พึ่ง ผู้ด้อยโอกาสทางสังคม และภาคประชาชน มีความเข้าใจที่ถูกต้องถึงสิทธิพึงได้รับ รวมทั้งทราบแนวทางในการปฏิบัติที่ชัดเจน ซึ่งทำให้เกิดประโยชน์สูงสุดต่อบุคคลดังกล่าวและประชาชนที่มาขอรับบริการ ต่อไป

นายวีระพงษ์ อุปพันธ์
ผู้อำนวยการกองสวัสดิการสังคม
งานสวัสดิการสังคม
องค์การบริหารส่วนตำบลน้ำใส



บทที่ 1

บทนำ

1.1 ความเป็นมาและความสำคัญในการจัดทำคู่มือ

คู่มือการปฏิบัติงาน (Work Manual) เป็นเครื่องมือที่สำคัญอย่างหนึ่งในการทำงาน ทั้งระดับหัวหน้างาน และผู้ปฏิบัติงาน ซึ่งเป็นการจัดทำรายละเอียดของการทำงานในหน่วยงานนั้น ๆ อย่างเป็นระบบและครบถ้วน สามารถนำไปใช้ประโยชน์ได้หลายประการเช่น การสอนงาน การตรวจงาน ตรวจสอบการทำงาน การควบคุมงาน การติดตามงาน และการประเมินผลการปฏิบัติงาน เป็นต้น ทั้งนี้เพื่อเพิ่มประสิทธิภาพในการดำเนินงานขององค์กร เปรียบเสมือนแผนที่บอกเส้นทางการทำงานที่มีจุดเริ่มต้นและจุดสิ้นสุดมีคำอธิบายตามที่จำเป็นเพื่อให้ ผู้ปฏิบัติงาน ไร้ข้ออ้างมิให้เกิดความผิดพลาดในการทำงาน

การจัดทำคู่มือการปฏิบัติงานถือเป็นเครื่องมืออย่างหนึ่งในการสร้างมาตรฐานการปฏิบัติงานตามแนวทางของสำนักงานคณะกรรมการพัฒนาระบบราชการ (ก.พ.ร.) ที่มุ่งไปสู่การบริหารคุณภาพทั่วทั้งองค์กรอย่างมีประสิทธิภาพ ทั้งนี้เพื่อให้การทำงานของส่วนราชการได้มาตรฐานเป็นไปตามเป้าหมาย ได้ผลิตผลหรือการบริการที่มีคุณภาพ เสร็จรวดเร็วทันตามกำหนดเวลาดำเนินการ มีการทำงานปลอดภัย และไม่สร้างมลพิษแก่ชุมชน

1.2 วัตถุประสงค์

1. เพื่ออธิบายขั้นตอนรายละเอียดของกระบวนการงานในความรับผิดชอบของ งานสวัสดิการชุมชนและสังคมสงเคราะห์ ให้ผู้ปฏิบัติงานทราบและเข้าใจว่าควรปฏิบัติงานอย่างไร เมื่อใด กับใคร และควรทำอะไรก่อนและหลัง โดยมีเอกสารอ้างอิงในการปฏิบัติงาน
2. เพื่อให้การปฏิบัติงานของ งานสวัสดิการชุมชนและสังคมสงเคราะห์ขององค์การบริหารส่วนตำบลหัวไทร มีแนวทางการปฏิบัติเป็นมาตรฐานเดียวกันและเป็นไปตามเป้าหมายที่กำหนด ได้ผลิตผลหรือการบริการที่คุณภาพ เสร็จ รวดเร็วทันตามกำหนดเวลาดำเนินการ
3. เพื่อให้ผู้ปฏิบัติงานด้านพัฒนาชุมชนและสวัสดิการสังคมหรือผู้ที่เกี่ยวข้องกับงานดังกล่าวรวมทั้ง ผู้ที่สนใจใฝ่รู้ได้ทราบแนวทางการปฏิบัติงานของสวัสดิการชุมชนและสังคมสงเคราะห์ และสามารถนำไปใช้เป็นสื่อในการติดต่อประสานงาน
4. เพื่อเป็นพื้นฐานสำหรับผู้บริหารใช้ในการทบทวนและตรวจติดตามงานได้ทุกขั้นตอน

1.3 ขอบเขต

คู่มือการปฏิบัติงานฉบับนี้ครอบคลุมขั้นตอนการปฏิบัติงานของงานสวัสดิการชุมชนและสังคมสงเคราะห์ สำนักงานปลัด องค์การบริหารส่วนตำบลน้ำใส เฉพาะกระบวนการให้ความช่วยเหลือสงเคราะห์ค่าใช้จ่ายต่างๆ ตามระเบียบฯ กฎหมายที่กำหนด ได้กำหนดขอบเขตของกระบวนการในการพิจารณาผู้ขอรับความช่วยเหลือจากผู้ที่อาศัยในเขตพื้นที่และมีทะเบียนบ้านอยู่ในเขต องค์การบริหารส่วนตำบล เขากวางทอง

1.4 กรอบแนวคิด

กระบวนการให้ความช่วยเหลือสงเคราะห์ด้านต่างๆ

1) กระบวนการจ่ายเงินเบี้ยยังชีพผู้สูงอายุ

ผู้เกี่ยวข้อง	ความต้องการ	
ผู้รับบริการ - ผู้สูงอายุ	ได้รับเงินเบี้ยยังชีพแบบขั้นบันไดตามสิทธิที่พึงได้รับ ทุกเดือน	
ผู้มีส่วนได้ส่วนเสีย - ผู้ดูแลผู้สูงอายุ - ผู้รับมอบอำนาจรับเงิน	ได้รับเงินเบี้ยยังชีพแบบขั้นบันไดตามสิทธิที่พึงได้รับ ทุกเดือน	
ข้อกำหนดด้านกฎหมาย	ประสิทธิภาพของกระบวนการ	ความคุ้มค่า
-ระเบียบกระทรวงมหาดไทย ว่าด้วย หลักเกณฑ์การจ่ายเบี้ยยังชีพผู้สูงอายุ ขององค์การปกครองส่วนท้องถิ่น พ.ศ. 2552 แก้ไขเพิ่มเติม ฉบับที่ 4 พ.ศ.2562 -พระราชบัญญัติผู้สูงอายุ พ.ศ.2546 -หนังสือสำนักการคลัง ที่ กท 1308/2571 ลว. 17 เมษายน 2558 เรื่อง เห็นชอบ หลักเกณฑ์และวิธีปฏิบัติเกี่ยวกับการ ดำเนินการเพื่อขอรับเบี้ยยังชีพผู้สูงอายุฯ -หนังสือกระทรวงมหาดไทย ด่วนที่สุด ที่ มท 0810.6/ว 5744 ลว. 27 กันยายน 2562 เรื่อง ชักซ้อมแนวทางการรับ ลงทะเบียนผู้มีสิทธิรับเงินเบี้ยยังชีพผู้สูงอายุ ขององค์การปกครองส่วนท้องถิ่น ประจำปี งบประมาณ พ.ศ.2564 -หนังสือกระทรวงมหาดไทย ด่วนที่สุด ที่ มท 0810.6/ว 5435 ลว. 12 กันยายน 2562 เรื่อง ชักซ้อมแนวทางการปฏิบัติตาม ระเบียบกระทรวงมหาดไทยว่าด้วย หลักเกณฑ์การจ่ายเงินเบี้ยยังชีพผู้สูงอายุ ขององค์การปกครองส่วนท้องถิ่น (ฉบับที่ 4) พ.ศ.2562 และระเบียบกระทรวงมหาดไทย ว่าด้วยหลักเกณฑ์การจ่ายเงินเบี้ยความ พิจารณ์ให้คนพิการขององค์การปกครองส่วน ท้องถิ่น (ฉบับที่ 4) พ.ศ.2562	ผู้สูงอายุได้รับเบี้ยยังชีพเป็น ประจำ ทุกเดือน การจ่ายเงินสด โดยองค์การปกครอง ส่วนท้องถิ่น การโอนเข้าบัญชี โดยกรมบัญชีกลาง	ผู้สูงอายุที่มีสิทธิได้รับเงิน ครบถ้วน ถูกต้อง

2) กระบวนการจ่ายเงินเบี้ยความพิการ

ผู้เกี่ยวข้องของ	ความต้องการ	
ผู้รับบริการ - คนพิการ	ได้รับเงินเบี้ยยังชีพแบบอัตราเดียวทุกประเภทความพิการตามสิทธิที่พึงได้รับทุกเดือน	
ผู้มีส่วนได้ส่วนเสีย - ผู้ดูแลคนพิการ - ผู้รับมอบอำนาจรับเงิน	ได้รับเงินเบี้ยยังชีพแบบอัตราเดียวทุกประเภทความพิการตามสิทธิที่พึงได้รับทุกเดือน	
ข้อกำหนดด้านกฎหมาย	ประสิทธิภาพของกระบวนการ	ความคุ้มค่า
-ระเบียบกระทรวงมหาดไทย ว่าด้วยหลักเกณฑ์การจ่ายเบี้ยความพิการขององค์กรปกครองส่วนท้องถิ่น พ.ศ.2553 แก้ไขเพิ่มเติม ฉบับที่ 4 พ.ศ.2562 -มติคณะรัฐมนตรีเห็นชอบมติจากการประชุมคณะกรรมการส่งเสริมพัฒนาคุณภาพชีวิตคนพิการแห่งชาติเพิ่มเงินเบี้ยความพิการให้แก่คนพิการ วันที่ 25 พฤศจิกายน 2558 -หนังสือกระทรวงมหาดไทย ด่วนที่สุด ที่มท 0810.6/ว 5435 ลว. 12 กันยายน 2562 เรื่อง ชักซ้อมแนวทางการปฏิบัติ ตามระเบียบกระทรวงมหาดไทยว่าด้วยหลักเกณฑ์การจ่ายเงินเบี้ยยังชีพผู้สูงอายุขององค์กรปกครองส่วนท้องถิ่น (ฉบับที่ 4) พ.ศ.2562 และระเบียบกระทรวงมหาดไทยว่าด้วยหลักเกณฑ์การจ่ายเงินเบี้ยความพิการให้คนพิการขององค์กรปกครองส่วนท้องถิ่น (ฉบับที่ 4) พ.ศ.2562	คนพิการได้รับเบี้ยยังชีพเป็นประจำทุกเดือน การจ่ายเงินสด โดยองค์กรปกครองส่วนท้องถิ่น การโอนเข้าบัญชี โดยกรมบัญชีกลาง	คนพิการที่มีสิทธิได้รับเงินครบถ้วน ถูกต้อง

ก) กระบวนการจ่ายเงินเบี้ยผู้ป่วยเอดส์

ผู้เกี่ยวข้อง		ความต้องการ
ผู้รับบริการ - ผู้ป่วยเอดส์		ได้รับเงินเบี้ยยังชีพแบบอัตราเดียวตามสิทธิที่พึงได้รับทุกเดือน
ผู้มีส่วนได้ส่วนเสีย - ผู้ดูแลผู้ป่วยเอดส์ - ผู้รับมอบอำนาจรับเงิน		ได้รับเงินเบี้ยยังชีพแบบอัตราเดียวตามสิทธิที่พึงได้รับทุกเดือน
ข้อกำหนดด้านกฎหมาย	ประสิทธิภาพของกระบวนการ	ความคุ้มค่า
ระเบียบกระทรวงมหาดไทยว่าด้วยการจ่ายเงินสงเคราะห์เพื่อการยังชีพขององค์กรปกครองส่วนท้องถิ่น พ.ศ.2548	ผู้ป่วยเอดส์ ได้รับเบี้ยยังชีพเป็นประจำทุกเดือน การจ่ายเงินสด/การโอนเข้าบัญชี โดยองค์กรปกครองส่วนท้องถิ่น	ผู้ป่วยเอดส์ที่มีสิทธิได้รับเงินครบถ้วน ถูกต้อง

1.5 ประโยชน์ของการจัดทำคู่มือการปฏิบัติงาน

ประโยชน์ของคู่มือการปฏิบัติงานที่มีต่อองค์กรและผู้บังคับบัญชา

1. การกำหนดจุดสำเร็จและการตรวจสอบผลงานและความสำเร็จของหน่วยงาน
2. เป็นข้อมูลในการประเมินค่างานและจัดชั้นตำแหน่งงาน
3. เป็นคู่มือในการสอนงาน
4. การกำหนดหน้าที่การงานชัดเจนไม่ซ้ำซ้อน
5. การควบคุมงานและการติดตามผลการปฏิบัติงาน
6. เป็นคู่มือในการประเมินผลการปฏิบัติงาน
7. การวิเคราะห์งานและปรับปรุงงาน
8. ให้ผู้ปฏิบัติงานศึกษางานและสามารถทำงานทดแทนกันได้
9. การงานแผนการทำงาน และวางแผนกำลังคน
10. ผู้บังคับบัญชาได้ทราบขั้นตอนและสายงานทำให้บริหารงานได้ง่ายขึ้น
11. สามารถแยกแยะลำดับความสำคัญของงาน เพื่อกำหนดระยะเวลาทำงานได้
12. สามารถกำหนดคุณสมบัติของพนักงานใหม่ที่จะรับได้ง่ายขึ้นและตรงมากขึ้น
13. ทำให้บริษัทสามารถปรับปรุงระเบียบแบบแผนการทำงานให้เหมาะสมยิ่งขึ้นได้
14. ยุติความขัดแย้งและเสริมสร้างความสัมพันธ์ในการประสานระหว่างหน่วยงาน
15. สามารถกำหนดงบประมาณและทิศทางการทำงานของหน่วยงานได้
16. เป็นข้อมูลในการสร้างฐานข้อมูลของบริษัทต่อไปได้
17. การศึกษาและเตรียมการในการขยายงานต่อไปได้
18. การวิเคราะห์ค่าใช้จ่ายกับผลงานและปริมาณกำลังคนของหน่วยงานได้

19. ผู้บังคับบัญชาบริหารงานได้สะดวก และรวดเร็วขึ้น
20. เกิดระบบการบริหารงานโดยส่วนร่วมสำหรับผู้บังคับบัญชาคนใหม่ในการร่วมกันเขียนคู่มือ

ประโยชน์ของคู่มือการปฏิบัติงานที่มีต่อผู้ปฏิบัติงาน

1. ได้รับทราบภาระหน้าที่ของตนเองชัดเจนยิ่งขึ้น
2. ได้เรียนรู้งานเร็วขึ้นทั้งตอนที่เข้ามาทำงานใหม่/หรือตอนที่ย้ายงานใหม่
3. ได้ทราบความคาดหวัง (Expectation) ของผู้บังคับบัญชาที่มีต่อตนเองชัดเจน
4. ได้รู้ว่าผู้บังคับบัญชาจะใช้อะไรมาเป็นตัวประเมินผลการปฏิบัติงาน
5. ได้เข้าใจระบบงานไปในทิศทางเดียวกันทั้งหน่วยงาน
6. สามารถช่วยเหลืองานซึ่งกันและกันได้
7. เข้าใจหัวหน้างานมากขึ้น ทำงานด้วยความสบายใจ
8. ไม่เกี่ยงงานกัน รู้หน้าที่ของกันและกันทำให้เกิดความเข้าใจที่ดีต่อกัน
9. ไม่ทราบจุดบกพร่องของงานแต่ละขั้นตอนเพื่อนำมาปรับปรุงงานได้
10. ได้เรียนรู้งานของหน่วยงานได้ทั้งหมด ทำให้สามารถพัฒนางานของตนเองได้
11. มีขั้นตอนในการทำงานที่แน่นอน ทำให้การทำงานได้ง่ายขึ้น
12. รู้จักวางแผนการทำงานเพื่อให้ผลงานออกมาตามเป้าหมาย
13. สามารถใช้เป็นแนวทางเพื่อการวิเคราะห์งานให้ทันสมัยอยู่ตลอดเวลา
14. สามารถแบ่งเวลาให้กับงานต่างๆ ได้อย่างถูกต้องเหมาะสม
15. รู้ขอบเขตสายการบังคับบัญชาทำงานให้การประสานงานง่ายขึ้น
16. ได้เห็นภาพรวมของหน่วยงานต่างๆ ในฝ่ายงานเดียวกันเข้าใจงานมากขึ้น
17. สามารถทำงานได้อย่างมีประสิทธิภาพมากยิ่งขึ้น เพราะมีสิ่งอ้างอิง
18. ได้รู้ว่าตนเองต้องมีการพัฒนาอะไรบ้างเพื่อให้ได้ตามคุณสมบัติที่ต้องการ
19. ได้เรียนรู้และรับทราบว่าเพื่อนร่วมงานทำอะไร เข้าใจกันและกันมากขึ้น
20. ได้รู้ว่างานที่ตนเองทำอยู่นั้นสำคัญต่อหน่วยงานอย่างไร เกิดความภูมิใจ

1.6 บทบาทอำนาจหน้าที่ขององค์การบริหารส่วนตำบล

จากบทบัญญัติแห่งพระราชบัญญัติสภาตำบลและองค์การบริหารส่วนตำบล พ.ศ. 2537 แก้ไขเพิ่มเติมถึงฉบับที่ 6 พ.ศ. 2552 ส่วนที่ 3 เรื่อง อำนาจหน้าที่ขององค์การบริหารส่วนตำบล มาตรา 66 องค์การบริหารส่วนตำบลมีหน้าที่ในการพัฒนาตำบล ทั้งในด้านเศรษฐกิจ สังคม และวัฒนธรรม และมาตรา 67 ภายใต้บังคับแห่งกฎหมาย องค์การบริหารส่วนตำบล มีหน้าที่ต้องทำในเขตองค์การบริหารส่วนตำบล

1. จัดให้มี และบำรุงรักษาทางน้ำและทางบก
2. รักษาความสะอาดของถนน ทางน้ำ ทางเดิน และที่สาธารณะ รวมทั้งการจัดมูลฝอยและสิ่งปฏิกูล
3. ป้องกันโรคและระงับโรคติดต่อ
4. ป้องกันและบรรเทาสาธารณภัย
5. ส่งเสริมการศึกษา ศาสนา และวัฒนธรรม
6. ส่งเสริมการพัฒนาสตรี เด็ก เยาวชน ผู้สูงอายุ และ ผู้พิการ
7. คุ้มครอง ดูแล และ บำรุงรักษา ทรัพยากรธรรมชาติและสิ่งแวดล้อม

8. บำรุงรักษาศิลปะ จารีตประเพณี ภูมิปัญญาท้องถิ่นและวัฒนธรรมอันดีของท้องถิ่น

9. ปฏิบัติหน้าที่อื่นตามที่ราชการมอบหมาย โดยจัดสรรงบประมาณ หรือบุคลากรให้ตามความจำเป็นและสมควร

ตามประกาศโครงสร้างส่วนราชการและการแบ่งส่วนราชการภายใน ขององค์การบริหารส่วนตำบลน้ำใส ลงวันที่ 30 กันยายน 2557 ได้กำหนดให้งานสวัสดิการสังคมและสังคมสงเคราะห์ มีหน้าที่รับผิดชอบเกี่ยวกับ

- งานสวัสดิการสังคมและสังคมสงเคราะห์
- งานการพัฒนาชุมชน
- งานการจัดเก็บข้อมูลพื้นฐานของ องค์การบริหารส่วนตำบล จปฐ. กชช. ๒ค ตลอดจนข้อมูล/สถิติด้านอื่นๆ ของท้องถิ่น
- งานถ่ายโอนเงินสงเคราะห์ประเภทต่างๆ
- งานสภาเด็กและเยาวชน
- งานพัฒนาสตรีและเยาวชน
- งานส่งเสริมอาชีพและข้อมูลแรงงาน
- งานส่งเสริมและพัฒนาคุณภาพชีวิตของประชาชน

บทที่ 2

วิธีการและขั้นตอนการปฏิบัติงานตามภารกิจหลักตามคู่มือประชาชน

งานที่ให้บริการ	การลงทะเบียนและยื่นคำร้องรับเงินเบี้ยยังชีพผู้สูงอายุ
หน่วยงานที่รับผิดชอบ	งานสวัสดิการสังคม องค์การบริหารส่วนตำบลน้ำใส
ขอบเขตการให้บริการ	
สถานที่/ช่องทางการให้บริการ	ระยะเวลาที่เปิดให้บริการ
1.งานสวัสดิการสังคม โทร. 043-652074 ต่อ 5	<u>เดือนมกราคม – เดือนพฤศจิกายนของทุกปี (เว้นเดือนธันวาคม)</u> วันจันทร์ – วันศุกร์ เว้นวันหยุดราชการ ตั้งแต่เวลา 08.30-16.30 บริการไม่หยุดพักเที่ยง
2.ศาลาหมู่บ้าน ตามประกาศอบต. กำหนด	เวลา 09.00 น. – 12.00 น.
หลักเกณฑ์ วิธีการ และเงื่อนไขในการยื่นคำขอ	
<p>ระเบียบกระทรวงมหาดไทยว่าด้วยหลักเกณฑ์การจ่ายเงินเบี้ยยังชีพผู้สูงอายุขององค์กรปกครองส่วนท้องถิ่น พ.ศ.2552 แก้ไขเพิ่มเติมฉบับที่ 4 พ.ศ.2562 กำหนดให้ผู้สูงอายุมาลงทะเบียนได้ตั้งแต่เดือนมกราคม – เดือนพฤศจิกายนของทุกปี (ห่างระยะเวลาที่ 1 เดือนตุลาคม – เดือนพฤศจิกายน และห่างระยะเวลาที่ 2 เดือนมกราคม – เดือนกันยายน) ให้ผู้ที่จะมีอายุครบหกสิบปีบริบูรณ์ขึ้นไปในปีงบประมาณถัดไป และมีคุณสมบัติครบถ้วนตามข้อ 6 หรือผู้ที่ย้ายทะเบียนบ้านมาอยู่ใหม่ภายในพื้นที่องค์การบริหารส่วนตำบลน้ำใส ให้มาลงทะเบียนและยื่นคำขอรับเงินเบี้ยยังชีพผู้สูงอายุด้วยตนเองหรือมอบอำนาจให้บุคคลอื่นมากระทำการแทนได้ในกรณีที่จำเป็น ณ องค์การบริหารส่วนตำบลน้ำใส หรือที่ศาลาหมู่บ้าน ตามวัน เวลา และสถานที่ ที่ทางองค์การบริหารส่วนตำบลน้ำใสกำหนด เพื่อรับเบี้ยผู้สูงอายุในปีงบประมาณถัดไป</p> <p>ผู้มีสิทธิจะได้รับเงินเบี้ยยังชีพผู้สูงอายุ ต้องเป็นผู้มีคุณสมบัติและไม่มีลักษณะต้องห้าม ดังต่อไปนี้</p> <ol style="list-style-type: none">1.มีสัญชาติไทย2.มีภูมิลำเนาตามทะเบียนบ้านอยู่ในเขตองค์การบริหารส่วนตำบลน้ำใส3.มีอายุครบ 60 ปีบริบูรณ์ขึ้นไป ซึ่งต้องได้ลงทะเบียนและยื่นคำร้องขอรับเงินเบี้ยยังชีพผู้สูงอายุต่อองค์การบริหารส่วนตำบลน้ำใส4.ไม่เป็นผู้ได้รับสวัสดิการหรือสิทธิประโยชน์อื่นใดจากหน่วยงานของรัฐ รัฐวิสาหกิจหรือองค์กรปกครองส่วนท้องถิ่น ได้แก่ ผู้รับบำนาญ เบี้ยหวัด บำนาญพิเศษ หรือเงินอื่นใดในลักษณะเดียวกัน ผู้สูงอายุที่อยู่ในสถานสงเคราะห์ของรัฐ <p>ในการยื่นคำขอลงทะเบียนรับเงินเบี้ยยังชีพผู้สูงอายุ ผู้สูงอายุจะต้องแสดงความประสงค์ขอรับเงินเบี้ยยังชีพผู้สูงอายุโดยวิธีใดหนึ่ง ดังต่อไปนี้</p> <ol style="list-style-type: none">1.รับเงินสดด้วยตนเอง2.รับเงินสดโดยบุคคลที่ได้รับมอบอำนาจจากผู้มีสิทธิ	

3. โอนเงินเข้าบัญชีเงินฝากธนาคารในนามผู้มีสิทธิ
 4. โอนเงินเข้าบัญชีเงินฝากธนาคารในนามผู้รับมอบอำนาจจากผู้มีสิทธิ

ขั้นตอนและระยะเวลาในการให้บริการ

ขั้นตอน	ระยะเวลา	หน่วยงานที่รับผิดชอบ
1. ผู้สูงอายุมาแสดงตนต่อเจ้าหน้าที่เพื่อยื่นคำขอขึ้นทะเบียนพร้อมเอกสารหลักฐาน	5 นาที	งานสวัสดิการสังคมฯ สำนักปลัด เจ้าหน้าที่ผู้รับผิดชอบ
2. เจ้าหน้าที่ตรวจสอบเอกสารหลักฐานที่เกี่ยวข้อง และตรวจสอบคุณสมบัติ สัมภาษณ์/บันทึกข้อมูลเพิ่มเติม	10 นาที	น.ส.ศุภลักษณ์ อิศรางกูร ณ อยุธยา นางสุชาติพิทย์ วัชรังศรี
3. รวบรวมเอกสารเสนอคณะกรรมการตรวจสอบคุณสมบัติเสนอผู้บริหารเพื่อจัดทำประกาศรายชื่อ	ภายในระยะเวลาที่ กรมส่งเสริมการ ปกครองท้องถิ่น กำหนด	

ระยะเวลา

ไม่เกิน 15 นาที/ราย ในการรับคำขอขึ้นทะเบียน

รายการเอกสารหลักฐานประกอบ

เอกสารหรือหลักฐานที่ต้องใช้

- บัตรประจำตัวประชาชนหรือบัตรอื่นที่ออกให้โดยหน่วยงานของรัฐที่มีรูปถ่าย (ยังไม่หมดอายุ) พร้อมสำเนา จำนวน 1 ฉบับ
 - ทะเบียนบ้านฉบับจริง พร้อมสำเนาจำนวน 1 ฉบับ
 - สมุดบัญชีเงินฝากธนาคาร (ชกส./กรุงไทย/ออมสิน) พร้อมสำเนาจำนวน 1 ฉบับ (กรณีแจ้งความประสงค์ขอรับเงินผ่านบัญชีธนาคาร)
- ** ในกรณีที่มีความจำเป็นสำหรับผู้สูงอายุที่ไม่สามารถมาขึ้นทะเบียนได้ด้วยตนเองสามารถมอบอำนาจเป็นลายลักษณ์อักษรให้ผู้อื่นเป็นผู้ยื่นคำขอขึ้นทะเบียนแทนได้ โดยมีเอกสารประกอบเพิ่มเติม ดังนี้
- หนังสือมอบอำนาจ จำนวน 1 ฉบับ
 - สำเนาบัตรประจำตัวประชาชนของผู้มอบอำนาจ จำนวน 1 ฉบับ
 - สำเนาบัตรประจำตัวประชาชนของผู้รับมอบอำนาจ จำนวน 1 ฉบับ

ค่าธรรมเนียม

ไม่มีค่าธรรมเนียมในการขอขึ้นทะเบียนผู้สูงอายุ

การรับเรื่องร้องเรียน

ถ้าการให้บริการไม่เป็นไปตามข้อตกลงที่ระบุไว้ข้างต้นสามารถติดต่อเพื่อร้องเรียนได้ที่

องค์การบริหารส่วนตำบลน้ำใส โทรศัพท์ 056-971307 ต่อ 7 หรือ

ตัวอย่างแบบฟอร์มและการกรอกข้อมูล

ทะเบียนเลขที่...../.....

แบบคำขอลงทะเบียนรับเงินเบี้ยยังชีพผู้สูงอายุ องค์การบริหารส่วนตำบลน้ำใส ประจำปีงบประมาณ พ.ศ.

เฉพาะกรณีผู้สูงอายุมอบอำนาจให้บุคคลอื่นมายื่นคำขอลงทะเบียนแทน

ผู้ยื่นคำขอฯ แทนตามหนังสือมอบอำนาจ เกี่ยวข้องเป็น..... กับผู้สูงอายุที่ขอ
ลงทะเบียน ชื่อ - สกุล (ผู้รับมอบอำนาจ).....เลขประจำตัวประชาชนผู้รับมอบอำนาจ
□-□□□□-□□□□□-□□-□ ที่อยู่.....
.....โทรศัพท์

ข้อมูลผู้สูงอายุ

เขียนที่.....

วันที่.....

ด้วยข้าพเจ้า (นาย/นาง/นางสาว) ชื่อ.....นามสกุล.....

เกิดวันที่.....เดือน.....พ.ศ.....อายุ.....ปี สัญชาติ.....

มีชื่ออยู่ในสำเนาทะเบียนบ้านเลขที่.....หมู่ที่/ชุมชน.....ตรอก/ซอย.....ถนน.....

ตำบล เขากวางทอง อำเภอหนองฉาง จังหวัดอุทัยธานี รหัสไปรษณีย์ 61110 โทรศัพท์.....

หมายเลขบัตรประจำตัวประชาชนของผู้สูงอายุที่ยื่นคำขอ □-□□□□-□□□□□-□□-□

สถานภาพ โสด สมรส หม้าย หย่าร้าง แยกกันอยู่ อื่นๆ.....

รายได้ต่อเดือน.....บาท อาชีพ.....

ข้อมูลทั่วไป : สถานภาพการรับเงินสวัสดิการภาครัฐ

ไม่ได้รับการสงเคราะห์เบี้ยยังชีพ ได้รับการสงเคราะห์เบี้ยยังชีพผู้ป่วยเอดส์

ได้รับการสงเคราะห์เบี้ยความพิการ ย้ายภูมิลำเนาเข้ามาอยู่ใหม่ เมื่อ.....

มีความประสงค์ขอรับเงินเบี้ยยังชีพผู้สูงอายุ ประจำปีงบประมาณ พ.ศ. โดยวิธีดังต่อไปนี้ (เลือก 1 วิธี)

รับเงินสดด้วยตนเอง รับเงินสดโดยผู้รับมอบอำนาจ

โอนเข้าบัญชีเงินฝากธนาคารในนามผู้มีสิทธิ โอนเข้าบัญชีเงินฝากธนาคารในนามบุคคลที่ได้รับมอบอำนาจจากผู้มีสิทธิ

ธนาคาร.....สาขา.....

บัญชีเลขที่.....ชื่อบัญชี.....

พร้อมแนบเอกสารดังนี้

สำเนาบัตรประจำตัวประชาชน หรือสำเนาบัตรอื่นที่ออกโดยหน่วยงานของรัฐที่มีรูปถ่าย สำเนาทะเบียนบ้าน

สำเนาสมุดบัญชีเงินฝากธนาคาร หนังสือมอบอำนาจพร้อมสำเนาบัตรประจำตัวประชาชนของผู้มอบอำนาจและผู้รับมอบอำนาจ

“ข้าพเจ้า ขอรับรองว่าข้าพเจ้าเป็นผู้มีคุณสมบัติครบถ้วน ไม่ได้เป็นผู้รับบำนาญ เบี้ยหวัด บำนาญพิเศษ บำเหน็จ
รายเดือน หรือสวัสดิการเป็นรายเดือนจากหน่วยงานของรัฐ รัฐวิสาหกิจ หรือองค์กรปกครองส่วนท้องถิ่น และขอรับรองว่า
ข้อความดังกล่าวข้างต้นเป็นความจริงทุกประการ”

“ข้าพเจ้ายินยอมให้นำข้อมูลส่วนบุคคลเข้าสู่ระบบคอมพิวเตอร์ของกรมส่งเสริมการปกครองท้องถิ่นและยินยอม
ให้ตรวจสอบข้อมูลกับฐานข้อมูลทะเบียนบ้านกลางภาครัฐ”

(ลงชื่อ).....

(ลงชื่อ).....

(.....)

(.....)

หมายเหตุ ให้ขีดฆ่าข้อความที่ไม่ต้องการออก และทำเครื่องหมาย ✓ ในช่อง หน้าข้อความที่ต้องการ

<p>ความเห็นเจ้าหน้าที่ผู้ลงทะเบียน</p> <p>เรียน คณะกรรมการตรวจสอบคุณสมบัติ ได้ตรวจสอบคุณสมบัติของนาย/นาง/นางสาว</p> <p>หมายเลขบัตรประจำตัวประชาชน <input type="checkbox"/>-<input type="checkbox"/><input type="checkbox"/><input type="checkbox"/><input type="checkbox"/><input type="checkbox"/><input type="checkbox"/><input type="checkbox"/><input type="checkbox"/><input type="checkbox"/><input type="checkbox"/><input type="checkbox"/><input type="checkbox"/><input type="checkbox"/><input type="checkbox"/><input type="checkbox"/><input type="checkbox"/><input type="checkbox"/><input type="checkbox"/><input type="checkbox"/><input type="checkbox"/><input type="checkbox"/> แล้ว <input type="checkbox"/> เป็นผู้มีความสมัครใจ <input type="checkbox"/> เป็นผู้ที่ไม่ขาดคุณสมบัติ เนื่องจาก.....</p> <p>(ลงชื่อ)..... (.....) เจ้าหน้าที่ผู้ลงทะเบียน</p>	<p>ความเห็นคณะกรรมการตรวจสอบคุณสมบัติ</p> <p>เรียน นายกองค้การบริหารส่วนตำบลน้ำใส คณะกรรมการตรวจสอบคุณสมบัติได้ตรวจสอบแล้วมี ความเห็นดังนี้ <input type="checkbox"/> สมควรลงทะเบียน <input type="checkbox"/> ไม่สมควรลงทะเบียน หมายเหตุ กรณีผู้ยื่นคำขอลงทะเบียนได้รับสวัสดิการเป็นรายเดือน จากหน่วยงานของรัฐ รัฐวิสาหกิจ หรือองค์กรปกครองส่วนท้องถิ่น เช่น ส.อบต. ผู้ใหญ่บ้าน ฯลฯ สามารถประกาศรายชื่อเป็นผู้ขึ้น ทะเบียนได้ แต่ต้องตรวจสอบสถานะ อีกครั้งก่อนจ่ายเบี้ยยังชีพ ใน เดือนตุลาคม.....(งบประมาณ.....)</p> <p>กรรมการ (ลงชื่อ)..... (.....) กรรมการ (ลงชื่อ)..... (.....) กรรมการ (ลงชื่อ)..... (.....)</p>
<p>คำสั่ง</p> <p><input type="checkbox"/> รับลงทะเบียน <input type="checkbox"/> ไม่รับลงทะเบียน <input type="checkbox"/> อื่น ๆ</p> <p>(ลงชื่อ)..... (.....) นายกองค้การบริหารส่วนตำบลน้ำใส วัน/เดือน/ปี.....</p>	

ติดตามเส้นประให้ผู้สูงอายุที่ขึ้นทะเบียนเก็บไว้เป็นหลักฐานในการขึ้นทะเบียน

ทะเบียนเลขที่/.....

ยื่นแบบคำขอลงทะเบียนเมื่อวันที่.....

การลงทะเบียนครั้งนี้ เพื่อรับเบี้ยยังชีพผู้สูงอายุ โดยจะได้รับเงินเบี้ยยังชีพผู้สูงอายุตามที่มีคุณสมบัติครบถ้วนและตาม
ช่วงระยะเวลาในการลงทะเบียน ภายในวันที่ 10 ของทุกเดือน โดยได้รับตั้งแต่เดือน.....พ.ศ.....เป็นต้นไป
กรณีผู้สูงอายุย้ายภูมิลำเนาไปอยู่ที่อื่น (ย้ายก่อนกันยายนของปี) จะต้องไปลงทะเบียนยื่นคำขอรับเงินเบี้ยยังชีพผู้สูงอายุ ณ ที่
องค์กรปกครองส่วนท้องถิ่นแห่งใหม่ภายในเดือนพฤศจิกายนของปีนั้น ทั้งนี้ผู้สูงอายุจะได้รับเงินเบี้ยยังชีพผู้สูงอายุ ณ องค์กร
ปกครองส่วนท้องถิ่นเดิมจนถึงสิ้นปีงบประมาณ และรับที่องค์กรปกครองส่วนท้องถิ่นใหม่ในปีงบประมาณถัดไป

(ลงชื่อ)..... (ลงชื่อ).....

(.....)

(.....)

ผู้ยื่นคำขอ/ผู้รับมอบอำนาจยื่นคำขอ

เจ้าหน้าที่ผู้รับลงทะเบียน

***โปรดเก็บเอกสารส่วนนี้ไว้เป็นหลักฐานในการตรวจสอบ และยืนยันการขึ้นทะเบียนรับเงินเบี้ยผู้สูงอายุ

หนังสือมอบอำนาจยื่นคำขอขึ้นทะเบียนรับเงินเบี้ยยังชีพผู้สูงอายุ

ที่.....

วันที่.....เดือน.....พ.ศ.....

โดยหนังสือฉบับนี้ข้าพเจ้า.....ซึ่งเป็นผู้ถือบัตร.....
เลขที่.....ออกให้ ณ.....เมื่อวันที่.....อยู่บ้านเลขที่.....
หมู่ที่.....ตรอก/ซอย.....ถนน.....แขวง/ตำบล.....
เขต/อำเภอ.....จังหวัด.....โทรศัพท์.....

ขอมอบอำนาจให้.....เกี่ยวพันเป็น.....
ซึ่งเป็นผู้ถือบัตร.....เลขที่.....ออกให้ ณ.....
เมื่อวันที่.....อยู่บ้านเลขที่.....หมู่ที่.....ตรอก/ซอย.....
ถนน.....แขวง/ตำบล.....เขต/อำเภอ.....จังหวัด.....
โทรศัพท์.....

เป็นผู้มีอำนาจ.....ยื่นคำขอขึ้นทะเบียนรับเงินเบี้ยยังชีพผู้สูงอายุ.....แทนข้าพเจ้าจนเสร็จการ

ข้าพเจ้าขอรับผิดชอบในการที่ผู้รับมอบอำนาจได้กระทำไปตามหนังสือมอบอำนาจนี้เสมือนว่าข้าพเจ้าได้
กระทำด้วยตนเองทั้งสิ้น

เพื่อเป็นหลักฐานข้าพเจ้าได้ลงลายมือชื่อ/ลายพิมพ์นิ้วมือไว้เป็นสำคัญต่อหน้าพยานแล้ว

ลงชื่อ.....ผู้มอบอำนาจ/ผู้สูงอายุ
(.....)

ลงชื่อ.....ผู้รับมอบอำนาจ
(.....)

ลงชื่อ.....พยาน
(.....)

ลงชื่อ.....พยาน
(.....)

หนังสือมอบอำนาจ

ที่.....

วันที่.....เดือน.....พ.ศ.

โดยหนังสือฉบับนี้ข้าพเจ้า.....ซึ่งเป็นผู้ถือบัตร.....ประจำตัวประชาชน.....
เลขที่.....ออกให้ ณเมื่อวันที่.....อยู่บ้านเลขที่.....
หมู่ที่.....ตรอก/ซอย..... ถนน.....แขวง/ตำบล.....เขต/อำเภอ.....หนองฉาง.....
จังหวัด.....อุทัยธานี..... เบอร์โทร.....

ขอมอบอำนาจให้.....ซึ่งเป็นผู้ถือบัตร.....ประจำตัวประชาชน.....
เลขที่.....ออกให้ ณเมื่อวันที่.....อยู่บ้านเลขที่.....
หมู่ที่.....ตรอก/ซอย..... ถนน.....แขวง/ตำบล.....เขต/อำเภอ.....
จังหวัด..... เบอร์โทร.....

เป็นผู้มีอำนาจรับเงิน.....แทนข้าพเจ้า “ทั้งในขณะที่ชีวิตอยู่หรือเสียชีวิตแล้ว” จนกว่า
จะมีการเปลี่ยนแปลงการมอบอำนาจ

ข้าพเจ้าขอรับผิดชอบในการที่ผู้รับมอบอำนาจได้กระทำไปตามหนังสือมอบอำนาจนี้เสมือนว่าข้าพเจ้าได้กระทำด้วยตนเองทั้งสิ้น
เพื่อเป็นหลักฐานข้าพเจ้าได้ ลงลายมือชื่อ / ลายพิมพ์นิ้วมือ ไว้เป็นสำคัญต่อหน้าพยานแล้ว

ลงชื่อ.....ผู้มอบอำนาจ
(.....)

ลงชื่อ.....ผู้รับมอบอำนาจ
(.....)

ลงชื่อ.....พยาน
(.....)

ลงชื่อ.....พยาน
(.....)

หมายเหตุ เอกสารประกอบหนังสือมอบอำนาจ

1. สำเนาบัตรประชาชนของผู้มอบอำนาจ
2. สำเนาบัตรประชาชนของผู้รับมอบอำนาจ
3. สำเนาบัญชีธนาคาร(กรณีโอนเข้าธนาคาร)

งานที่ให้บริการ	การลงทะเบียนและยื่นคำร้องรับเงินเบี้ยยังชีพความพิการ
หน่วยงานที่รับผิดชอบ	งานสวัสดิการสังคมและสังคมสงเคราะห์ สำนักปลัด องค์การบริหารส่วนตำบลน้ำใส
ขอบเขตการให้บริการ	
สถานที่/ช่องทางการให้บริการ	ระยะเวลาที่เปิดให้บริการ
1.งานสวัสดิการสังคมฯ ชั้น 1 โทร.043-652074 ต่อ 5	<u>วันจันทร์ – ศุกร์ เว้นวันหยุดราชการ</u> ตลอดทั้งปีงบประมาณ ตั้งแต่เวลา 08.30-16.30 บริการไม่หยุดพักเที่ยง
หลักเกณฑ์ วิธีการ และเงื่อนไขในการยื่นคำขอ	
<p>ระเบียบกระทรวงมหาดไทยว่าด้วยหลักเกณฑ์การจ่ายเงินเบี้ยความพิการให้คนพิการขององค์กรปกครองส่วนท้องถิ่น พ.ศ.2553 แก้ไขเพิ่มเติม ฉบับที่ 4 พ.ศ.2562 กำหนดให้คนพิการที่มีบัตรประจำตัวคนพิการ หรือคนพิการที่ย้ายทะเบียนบ้านมาอยู่ใหม่ภายในพื้นที่องค์การบริหารส่วนตำบลน้ำใส ให้มาลงทะเบียนและยื่นคำขอรับเงินเบี้ยยังชีพคนพิการด้วยตนเองหรือมอบอำนาจให้บุคคลอื่นมากระทำการแทน ณ องค์การบริหารส่วนตำบลน้ำใส เพื่อรับเบี้ยความพิการในเดือนถัดไปนับจากวันลงทะเบียน</p> <p>ผู้มีสิทธิจะได้รับเงินเบี้ยยังชีพความพิการ ต้องเป็นผู้มีคุณสมบัติและไม่มีลักษณะต้องห้าม ดังต่อไปนี้</p> <ol style="list-style-type: none"> 1.มีสัญชาติไทย 2.มีภูมิลำเนาตามทะเบียนบ้านอยู่ในเขตองค์การบริหารส่วนตำบลน้ำใส 3.มีบัตรประจำตัวคนพิการตามกฎหมายว่าด้วยการส่งเสริมคุณภาพชีวิตคนพิการ ซึ่งต้องได้ลงทะเบียนและยื่นคำร้องขอรับเงินเบี้ยยังชีพความพิการต่อองค์การบริหารส่วนตำบลเขากวางทอง 4.ไม่เป็นบุคคลที่อยู่ในความอุปการะของสถานสงเคราะห์ของรัฐ <p>ในการยื่นคำขอลงทะเบียนรับเงินเบี้ยยังชีพความพิการ คนพิการจะต้องแสดงความประสงค์ขอรับเงินเบี้ยยังชีพความพิการโดยวิธีใดหนึ่ง ดังต่อไปนี้</p> <ol style="list-style-type: none"> 1.รับเงินสดด้วยตนเอง 2.รับเงินสดโดยบุคคลที่ได้รับมอบอำนาจจากผู้มีสิทธิ 3.โอนเงินเข้าบัญชีเงินฝากธนาคารในนามผู้มีสิทธิ 4.โอนเงินเข้าบัญชีเงินฝากธนาคารในนามผู้รับมอบอำนาจจากผู้มีสิทธิ 	

ขั้นตอนและระยะเวลาในการให้บริการ		
ขั้นตอน	ระยะเวลา	หน่วยงานที่รับผิดชอบ
1.คนพิการมาแสดงตนต่อเจ้าหน้าที่เพื่อยื่นคำขอขึ้นทะเบียนพร้อมเอกสารหลักฐาน	5 นาที	งานสวัสดิการสังคมฯ สำนักปลัด เจ้าหน้าที่ผู้รับผิดชอบ
2.เจ้าหน้าที่ตรวจสอบเอกสารหลักฐานที่เกี่ยวข้องและตรวจสอบคุณสมบัติ สัมภาษณ์/บันทึกข้อมูลเพิ่มเติม	10 นาที	น.ส.ศุภลักษณ์ อิศรางกูร ณ อยุธยา นางสุธาทิพย์ วัชรังศรี
3.รวบรวมเอกสารเสนอคณะกรรมการตรวจสอบคุณสมบัติเสนอผู้บริหารเพื่อจัดทำประกาศรายชื่อ	ภายในระยะเวลาที่ กรมส่งเสริมการ ปกครองท้องถิ่น กำหนด	
ระยะเวลา		
ไม่เกิน 15 นาที/ราย ในการรับคำขอขึ้นทะเบียน		
รายการเอกสารหลักฐานประกอบ		
เอกสารหรือหลักฐานที่ต้องใช้		
1.บัตรประจำตัวคนพิการ (ไม่หมดอายุ) พร้อมสำเนาจำนวน 1 ฉบับ 2.ทะเบียนบ้านฉบับจริง พร้อมสำเนาจำนวน 1 ฉบับ 3.สมุดบัญชีเงินฝากธนาคาร (ธกส./กรุงไทย/ออมสิน) พร้อมสำเนาจำนวน 1 ฉบับ (กรณีแจ้งความประสงค์ขอรับเงินผ่านบัญชีธนาคาร) ** ในกรณีที่มีความจำเป็นคนพิการที่ไม่สามารถมาขึ้นทะเบียนได้ด้วยตนเองสามารถมอบอำนาจเป็นลายลักษณ์อักษรให้ผู้พิทักษ์/ผู้อนุบาล เป็นผู้ยื่นคำขอขึ้นทะเบียนแทนได้ โดยมีเอกสารประกอบเพิ่มเติม ดังนี้ 1.หนังสือมอบอำนาจ จำนวน 1 ฉบับ 2.สำเนาบัตรประจำตัวคนพิการของผู้มอบอำนาจ จำนวน 1 ฉบับ 3.สำเนาบัตรประจำตัวประชาชนของผู้รับมอบอำนาจ จำนวน 1 ฉบับ		
ค่าธรรมเนียม		
ไม่มีค่าธรรมเนียมในการขอขึ้นทะเบียนคนพิการ		
การรับเรื่องร้องเรียน		
ถ้าการให้บริการไม่เป็นไปตามข้อตกลงที่ระบุไว้ข้างต้นสามารถติดต่อเพื่อร้องเรียนได้ที่ องค์การบริหารส่วนตำบลน้ำใส โทรศัพท์ 043-652074 ต่อ 5 หรือ เว็บไซต์ www.namsai.go.th		

ตัวอย่างแบบฟอร์มและการกรอกข้อมูล

ทะเบียนเลขที่...../.....

แบบคำขอลงทะเบียนรับเงินเบี้ยความพิการ องค์การบริหารส่วนตำบลน้ำใส

เฉพาะกรณีคนพิการมอบอำนาจให้บุคคลอื่นมายื่นคำขอลงทะเบียนแทน : ผู้ยื่นคำขอฯ แทนตามหนังสือมอบอำนาจ เกี่ยวข้องกับคนพิการที่ขอขึ้นทะเบียน โดยเป็น บิดา - มารดา บุตร สามเ - ภรรยา พี่น้อง ผู้ดูแลคนพิการ อื่นๆลงทะเบียนชื่อ - สกุล (ผู้รับมอบอำนาจ).....เลขประจำตัวประชาชนผู้รับมอบอำนาจ ---- ที่อยู่.....

ข้อมูลคนพิการ

เขียนที่.....

วันที่.....เดือน..... พ.ศ.....

คำนำหน้านาม เด็กชาย เด็กหญิง นาย นาง นางสาว อื่นๆ (ระบุ)..... ชื่อ.....นามสกุล.....เกิดวันที่.....เดือน.....พ.ศ.....อายุ.....ปี สัญชาติ..... มีชื่ออยู่ในสำเนาทะเบียนบ้านเลขที่.....หมู่ที่.....ตรอก/ซอย.....ถนน.....ตำบลเขากวางทอง อำเภอหนองฉาง จังหวัดอุทัยธานี รหัสไปรษณีย์ 61110 โทรศัพท์.....

หมายเลขบัตรประจำตัวประชาชนของผู้พิการที่ยื่นคำขอ ----

- ประเภทความพิการ ความพิการทางการเห็น ความพิการทางสติปัญญา ความพิการทางการได้ยินหรือสื่อความหมาย ความพิการทางการเรียนรู้ ความพิการทางการเคลื่อนไหวหรือทางร่างกาย ความพิการทางอภิสติ ความพิการทางจิตใจหรือพฤติกรรม พิการซ้ำซ้อน

สถานภาพ โสด สมรส หม้าย หย่าร้าง แยกกันอยู่ อื่น ๆ.....

บุคคลอ้างอิงที่สามารถติดต่อได้โทรศัพท์.....

มีอาชีพ (ระบุ)..... รายได้ต่อเดือน(ระบุ).....บาท

ข้อมูลทั่วไป : สถานภาพรับสวัสดิการภาครัฐ

ยังไม่เคยได้รับการสงเคราะห์เบี้ยยังชีพ เคยได้รับ(ย้ายภูมิลำเนา) เข้ามาอยู่ใหม่ เมื่อ.....

ได้รับการสงเคราะห์เบี้ยยังชีพผู้สูงอายุ ได้รับการสงเคราะห์เบี้ยยังชีพผู้ป่วยเอดส์ อื่นๆ (ระบุ).....

มีความประสงค์ขอรับเงินเบี้ยความพิการ ประจำปีงบประมาณ พ.ศ. โดยวิธีดังต่อไปนี้ (เลือก 1 วิธี)

เงินสดด้วยตนเอง เงินสดโดยผู้รับมอบอำนาจ

โอนเข้าบัญชีเงินฝากธนาคารในนามผู้มีสิทธิ โอนเข้าบัญชีเงินฝากธนาคารในนามบุคคลที่ได้รับมอบอำนาจจากผู้มีสิทธิ ธนาคาร.....สาขา.....

บัญชีเลขที่.....ชื่อบัญชี.....

พร้อมแนบเอกสารดังนี้

- สำเนาบัตรประจำตัวคนพิการ สำเนาทะเบียนบ้าน สำเนาสมุดบัญชีเงินฝากธนาคาร (ในกรณีผู้ขอรับเงินเบี้ยยังชีพความพิการผ่านธนาคาร) หนังสือมอบอำนาจพร้อมสำเนาบัตรประจำตัวประชาชนของผู้มอบอำนาจและผู้รับมอบอำนาจ (ในกรณียื่นคำขอฯแทน)

ข้าพเจ้า ขอรับรองว่าข้าพเจ้าเป็นผู้มีคุณสมบัติครบถ้วน ไม่เป็นบุคคลที่อยู่ในอุปการะของสถานสงเคราะห์ของรัฐ และข้อความดังกล่าวข้างต้นเป็นความจริงทุกประการหากข้อความและเอกสารที่ยื่นเรื่องนี้เป็นเท็จ ข้าพเจ้ายินยอมให้ดำเนินการตามกฎหมาย

(ลงชื่อ).....

(.....)

ผู้ยื่นคำขอ/ผู้รับมอบอำนาจยื่นคำขอ

(ลงชื่อ).....

(.....)

เจ้าหน้าที่ผู้รับลงทะเบียน

<p>ความเห็นเจ้าหน้าที่ผู้รับลงทะเบียน</p> <p>เรียน คณะกรรมการตรวจสอบคุณสมบัติ ได้ตรวจสอบคุณสมบัติของ ด.ช./ด.ญ./นาย/นาง/น.ส.</p> <p>หมายเลขบัตรประจำตัวประชาชน □-□□□□-□□□□□-□□-□ แล้ว <input type="checkbox"/> เป็นผู้มีความประพฤติเรียบร้อย <input type="checkbox"/> เป็นผู้ที่มีขาดคุณสมบัติ เนื่องจาก.....</p> <p>(ลงชื่อ)..... (.....) เจ้าหน้าที่ผู้รับลงทะเบียน</p>	<p>ความเห็นคณะกรรมการตรวจสอบคุณสมบัติ</p> <p>เรียน นายกองค้การบริหารส่วนตำบลน้ำใส คณะกรรมการตรวจสอบคุณสมบัติได้ตรวจสอบแล้วมี ความเห็นดังนี้ <input type="checkbox"/> สมควรรับลงทะเบียน <input type="checkbox"/> ไม่สมควรรับลงทะเบียน</p> <p>กรรมการ (ลงชื่อ)..... (.....)</p> <p>กรรมการ (ลงชื่อ)..... (.....)</p> <p>กรรมการ (ลงชื่อ)..... (.....)</p>
---	--

คำสั่ง

รับลงทะเบียน ไม่รับลงทะเบียน อื่น ๆ

(ลงชื่อ).....

(.....)

นายกองค้การบริหารส่วนตำบลน้ำใส

วัน/เดือน/ปี.....

ติดตามเส้นประให้คนพิการที่ขึ้นทะเบียนเก็บไว้เป็นหลักฐานในการขึ้นทะเบียน

ทะเบียนเลขที่...../.....

ยื่นแบบคำขอลงทะเบียนเมื่อวันที่.....

การลงทะเบียนครั้งนี้ เพื่อขอรับเงินเบี้ยความพิการ ประจำปีงบประมาณ พ.ศ. โดยจะได้รับเงินเบี้ยความพิการตั้งแต่เดือน..... ในอัตราเดือนละ.....บาท กรณีคนพิการย้ายภูมิลำเนาไปอยู่ที่อื่นจะต้องไปลงทะเบียนยื่นคำขอรับเงินเบี้ยความพิการ ณ ที่องค์กรปกครองส่วนท้องถิ่นแห่งใหม่โดยทันที เพื่อรักษาสีทธิให้ต่อเนื่องในการรับเงินเบี้ยความพิการ

(ลงชื่อ).....

(.....)

(ลงชื่อ).....

(.....)

หนังสือมอบอำนาจยื่นคำขอขึ้นทะเบียนรับเงินเบี้ยยังชีพคนพิการ

ที่.....

วันที่.....เดือน.....พ.ศ.....

โดยหนังสือฉบับนี้ข้าพเจ้า.....ซึ่งเป็นผู้ถือบัตร.....
เลขที่.....ออกให้ ณ.....เมื่อวันที่.....อยู่บ้านเลขที่.....
หมู่ที่.....ตรอก/ซอย.....ถนน.....แขวง/ตำบล.....
เขต/อำเภอ.....จังหวัด.....โทรศัพท์.....

ขอมอบอำนาจให้.....เกี่ยวพันเป็น.....
ซึ่งเป็นผู้ถือบัตร.....เลขที่.....ออกให้ ณ.....
เมื่อวันที่.....อยู่บ้านเลขที่.....หมู่ที่.....ตรอก/ซอย.....
ถนน.....แขวง/ตำบล.....เขต/อำเภอ.....จังหวัด.....
โทรศัพท์.....

เป็นผู้มีอำนาจ.....ยื่นคำขอขึ้นทะเบียนรับเงินเบี้ยยังชีพ**ความพิการ**.....แทนข้าพเจ้าจนเสร็จการ
ข้าพเจ้าขอรับผิดชอบในการที่ผู้รับมอบอำนาจได้กระทำไปตามหนังสือมอบอำนาจนี้เสมือนว่าข้าพเจ้าได้
กระทำด้วยตนเองทั้งสิ้น
เพื่อเป็นหลักฐานข้าพเจ้าได้ลงลายมือชื่อ/ลายพิมพ์นิ้วมือไว้เป็นสำคัญต่อหน้าพยานแล้ว

ลงชื่อ.....ผู้มอบอำนาจ/คนพิการ/ผู้ดูแล
(.....)

ลงชื่อ.....ผู้รับมอบอำนาจ
(.....)

ลงชื่อ.....พยาน
(.....)

ลงชื่อ.....พยาน
(.....)

หนังสือมอบอำนาจ

ที่.....

วันที่.....เดือน.....พ.ศ.

โดยหนังสือฉบับนี้ข้าพเจ้า.....ซึ่งเป็นผู้ถือบัตร.....ประจำตัวประชาชน.....
เลขที่.....ออกให้ ณเมื่อวันที่.....อยู่บ้านเลขที่.....
หมู่ที่.....ต.รอก/ซอย..... ถนน.....แขวง/ตำบล.....เขต/อำเภอ.....หนองฉาง.....
จังหวัด.....อุทัยธานี..... เบอร์โทร.....

ขอมอบอำนาจให้.....ซึ่งเป็นผู้ถือบัตร.....ประจำตัวประชาชน.....
เลขที่.....ออกให้ ณเมื่อวันที่.....อยู่บ้านเลขที่.....
หมู่ที่.....ต.รอก/ซอย..... ถนน.....แขวง/ตำบล.....เขต/อำเภอ.....
จังหวัด..... เบอร์โทร.....

เป็นผู้มีอำนาจรับเงิน..... แทนข้าพเจ้า “ทั้งในขณะที่มีชีวิตอยู่หรือเสียชีวิตแล้ว” จนกว่า
จะมีการเปลี่ยนแปลงการมอบอำนาจ

ข้าพเจ้าขอรับผิดชอบในการที่ผู้รับมอบอำนาจได้กระทำไปตามหนังสือมอบอำนาจนี้เสมือนว่าข้าพเจ้าได้กระทำด้วยตนเองทั้งสิ้น
เพื่อเป็นหลักฐานข้าพเจ้าได้ ลงลายมือชื่อ / ลายพิมพ์นิ้วมือ ไว้เป็นสำคัญต่อหน้าพยานแล้ว

ลงชื่อ.....ผู้มอบอำนาจ
(.....)

ลงชื่อ.....ผู้รับมอบอำนาจ
(.....)

ลงชื่อ.....พยาน
(.....)

ลงชื่อ.....พยาน
(.....)

หมายเหตุ เอกสารประกอบหนังสือมอบอำนาจ

- 1.สำเนาบัตรประชาชน/บัตรคนพิการของผู้มอบอำนาจ
- 2.สำเนาบัตรประชาชนของผู้รับมอบอำนาจ
- 3.สำเนาบัญชีธนาคาร(กรณีโอนเข้าธนาคาร)

งานที่ให้บริการ	การขอรับการสงเคราะห์ผู้ป่วยเอดส์
หน่วยงานที่รับผิดชอบ	งานสวัสดิการสังคมและสังคมสงเคราะห์ สำนักปลัด องค์การบริหารส่วนตำบลน้ำใส
ขอบเขตการให้บริการ	
สถานที่/ช่องทางการให้บริการ	ระยะเวลาที่เปิดให้บริการ
1.งานสวัสดิการสังคมฯ ห้องสำนักปลัด ชั้น 1 โทร. 043-652074 ต่อ 5	<u>วันจันทร์ – ศุกร์ เว้นวันหยุดราชการ</u> ตั้งแต่เวลา 08.30-16.30 บริการไม่หยุดพักเที่ยง
หลักเกณฑ์ วิธีการ และเงื่อนไขในการยื่นคำขอ	
<p>ระเบียบกระทรวงมหาดไทยว่าด้วยการจ่ายเงินสงเคราะห์เพื่อการยังชีพขององค์กรปกครองส่วนท้องถิ่น พ.ศ.2548 กำหนดให้ผู้ป่วยเอดส์ที่มีคุณสมบัติครบถ้วนตามระเบียบฯ และมีความประสงค์จะขอรับการสงเคราะห์ให้ยื่นคำขอต่อผู้บริหารท้องถิ่นที่ตนเองมีภูมิลำเนาอยู่ ในกรณีที่ไม่สามารถเดินทางมายื่นคำขอรับการสงเคราะห์ด้วยตนเองได้สามารถมอบอำนาจให้ผู้อุปการะมาดำเนินการแทนได้ ณ องค์การบริหารส่วนตำบลน้ำใส</p> <p>ผู้มีสิทธิจะได้รับเงินสงเคราะห์ ต้องเป็นผู้มีคุณสมบัติและไม่มีลักษณะต้องห้าม ดังต่อไปนี้</p> <ol style="list-style-type: none"> 1.มีสัญชาติไทย 2.มีภูมิลำเนาอยู่ในเขตองค์การบริหารส่วนตำบลน้ำใส 3.เป็นผู้ป่วยเอดส์ที่แพทย์ได้รับรองและทำการวินิจฉัยแล้ว 4.มีรายได้ไม่เพียงพอแก่การยังชีพ หรือถูกทอดทิ้ง หรือขาดผู้อุปการะเลี้ยงดู หรือไม่สามารถประกอบอาชีพเลี้ยงตนเองได้ <p>ในการขอรับการสงเคราะห์ผู้ป่วยเอดส์ ผู้ป่วยเอดส์ที่ได้รับความเดือดร้อนกว่า หรือผู้ที่มีปัญหาซ้ำซ้อน หรือผู้ที่อยู่อาศัยอยู่ในพื้นที่ห่างไกลทุรกันดารยากต่อการเข้าถึงบริการของรัฐเป็นผู้ได้รับการพิจารณาก่อน กรณีผู้ป่วยเอดส์ที่ได้รับเบี้ยยังชีพย้ายที่อยู่ ให้ถือว่าขาดคุณสมบัติตามนัยแห่งระเบียบ ต้องไปยื่นความประสงค์ต่อองค์กรปกครองส่วนท้องถิ่นแห่งใหม่ที่ตนย้ายไปเพื่อพิจารณาใหม่</p>	

ขั้นตอนและระยะเวลาในการให้บริการ		
ขั้นตอน	ระยะเวลา	หน่วยงานที่รับผิดชอบ
1.ผู้ป่วยเอดส์มาแสดงตนต่อเจ้าหน้าที่เพื่อยื่นคำขอรับเงินสงเคราะห์พร้อมเอกสารหลักฐาน	10 นาที	งานสวัสดิการสังคมฯ สำนักปลัด เจ้าหน้าที่ผู้รับผิดชอบ
2.เจ้าหน้าที่ตรวจสอบเอกสารหลักฐานที่เกี่ยวข้องและตรวจสอบคุณสมบัติ สัมภาษณ์/บันทึกข้อมูลเพิ่มเติม	5 นาที	น.ส.ศุภลักษณ์ อิศรางกูร ณ อยุธยา นางสุธาทิพย์ วัชรังศรี
3.เจ้าหน้าที่ลงพื้นที่เพื่อตรวจสอบสภาพความเป็นอยู่ของผู้ป่วยเอดส์ ว่าเป็นผู้มีคุณสมบัติสมควรได้รับการสงเคราะห์หรือไม่ พิจารณาจากความเดือดร้อนเป็นผู้มีปัญหาซ้ำซ้อน เป็นผู้ที่อยู่อาศัยอยู่ในพื้นที่ห่างไกลทุรกันดารยากต่อการเข้าถึงบริการของรัฐ	3 วัน	
4.เจ้าหน้าที่จัดลำดับผู้ป่วยเอดส์เบื้องต้นและให้ผู้บริหารพิจารณาคัดเลือกขั้นต่อไป	2 วัน	
ระยะเวลา		
ไม่เกิน 15 นาที/ราย ในการรับคำขอขึ้นทะเบียน และ ไม่เกิน 5 วันทำการในการพิจารณาคัดเลือก		
รายการเอกสารหลักฐานประกอบ		
เอกสารหรือหลักฐานที่ต้องใช้		
1.ทะเบียนบ้านฉบับจริง พร้อมสำเนาจำนวน 1 ฉบับ 2.ใบรับรองแพทย์ที่ระบุว่าผู้ป่วย “เอดส์” 3.สมุดบัญชีเงินฝากธนาคาร พร้อมสำเนาจำนวน 1 ฉบับ (กรณีแจ้งความประสงค์ขอรับเงินผ่านบัญชีธนาคาร) ** ในกรณีที่มีความจำเป็นผู้ป่วยเอดส์ที่ไม่สามารถมาขึ้นทะเบียนได้ด้วยตนเองสามารถมอบอำนาจเป็นลายลักษณ์อักษรให้ผู้อื่นเป็นผู้ยื่นคำขอขึ้นทะเบียนแทนได้ โดยมีเอกสารประกอบเพิ่มเติม ดังนี้ 1.หนังสือมอบอำนาจ จำนวน 1 ฉบับ 2.สำเนาบัตรประจำตัวประชาชนของผู้รับมอบอำนาจ จำนวน 1 ฉบับ		
ค่าธรรมเนียม		
ไม่มีค่าธรรมเนียมในการขอรับเงินสงเคราะห์		
การรับเรื่องร้องเรียน		
ถ้าการให้บริการไม่เป็นไปตามข้อตกลงที่ระบุไว้ข้างต้นสามารถติดต่อเพื่อร้องเรียนได้ที่		

องค์การบริหารส่วนตำบลน้ำใส โทรศัพท์ 056-040113 ต่อ 7 หรือ
เว็บไซต์ www.namsai.go.th

ตัวอย่างแบบฟอร์มและการกรอกข้อมูล

ลับ

ใช้ปิดทับข้อมูลข่าวสารลับ

ลับ

ใบคำร้องทั่วไป

ที่ทำการองค์การบริหารส่วนตำบลน้ำใส
วันที่.....

เรื่อง ขอลงทะเบียนเพื่อรับเงินสงเคราะห์ผู้ป่วยเอดส์

เรียน นายองค์การบริหารส่วนตำบลน้ำใส

ข้าพเจ้า นาย/นาง/นางสาว.....อายุ.....ปี
อยู่บ้านเลขที่.....หมู่ที่.....ตำบลเขากวางทอง อำเภอหนองฉาง จังหวัดอุทัยธานี โทร.....

ขอยื่นคำร้องต่อนายองค์การบริหารส่วนตำบลน้ำใส เพื่อแสดงความประสงค์ขอรับเงินสงเคราะห์ผู้ป่วยฯ
ของ.....

จึงเรียนมาเพื่อโปรดพิจารณา

ขอแสดงความนับถือ

(ลงชื่อ).....ผู้ยื่นคำร้อง
(.....)

ความเห็นเจ้าหน้าที่
.....แจ้งเรื่อง

คำสั่ง
.....

ขอรับเงินสงเคราะห์ผู้ป่วยเอดส์
เห็นควรดำเนินการ

.....
.....

(ลงชื่อ).....
(.....)
วันที่.....

(ลงชื่อ).....
(.....)
วันที่.....

แบบคำขอรับการสงเคราะห์

ลำดับที่/พ.ศ.....

วันที่.....เดือน.....พ.ศ.....

เรียน นายกองค้การบริหารส่วนตำบลน้ำใส

ด้วย.....เลขประจำตัวประชาชน.....

เกิดวันที่.....เดือน.....พ.ศ.....อายุ.....ปี มีชื่ออยู่ในทะเบียนบ้านเลขที่.....

ถนน.....ตรอก/ซอย.....หมู่ที่.....ตำบล.....อำเภอ.....

จังหวัด.....รหัสไปรษณีย์.....เบอร์โทรศัพท์.....

ขอแจ้งความประสงค์ ขอรับเงินสงเคราะห์เพื่อการยังชีพผู้ป่วยโรคเอดส์ โดยขอให้รายละเอียดเพิ่มเติมดังนี้

1. ที่พักอาศัย

() เป็นของตนเองและมีลักษณะ () ขำรุคโทรมมาก () ขำรุคโทรมบางส่วน () มั่นคงถาวรดี

() เป็นของ.....เกี่ยวข้องเป็น.....

2. ที่พักอาศัยอยู่ห่างจากบ้านที่ใกล้ที่สุดเป็นระยะทาง.....สามารถเดินทางได้

() สะดวก () ลำบาก เนื่องจาก.....

อยู่ห่างจากชุมชน/หมู่บ้านเป็นระยะทาง.....สามารถเดินทางได้

() สะดวก () ลำบาก เนื่องจาก.....

3. การพักอาศัย

() อยู่เพียงลำพัง เนื่องจาก.....มาประมาณ.....

() พักอาศัยกับ.....รวม.....คน เป็นผู้สามารถประกอบอาชีพได้จำนวน.....คน

มีรายได้รวม.....บาท/เดือน ผู้ที่ไม่สามารถประกอบอาชีพได้เนื่องจาก.....

4. รายได้ - รายจ่าย

มีรายได้รวม.....บาท/เดือน แหล่งที่มาของรายได้.....

นำไปใช้จ่ายเป็นค่า.....

บุคคลที่สามารถติดต่อได้.....สถานที่ติดต่อเลขที่.....

ถนน.....ตรอก/ซอย.....หมู่ที่.....ตำบล.....อำเภอ.....

จังหวัด.....รหัสไปรษณีย์.....โทรศัพท์.....เกี่ยวข้องเป็น.....

ข้าพเจ้าขอรับรองว่าถ้อยคำที่ให้ข้างต้นเป็นความจริงทุกประการ

.....ผู้ให้ถ้อยคำ

(.....)

หนังสือมอบอำนาจยื่นคำร้องขอรับเงินสงเคราะห์ผู้ป่วยเอดส์

ที่.....

วันที่.....เดือน.....พ.ศ.....

โดยหนังสือฉบับนี้ข้าพเจ้า.....ซึ่งเป็นผู้ถือบัตร.....
เลขที่.....ออกให้ ณ.....เมื่อวันที่.....อยู่บ้านเลขที่.....
หมู่ที่.....ตรอก/ซอย.....ถนน.....แขวง/ตำบล.....
เขต/อำเภอ.....จังหวัด.....โทรศัพท์.....

ขอมอบอำนาจให้.....เกี่ยวพันเป็น.....
ซึ่งเป็นผู้ถือบัตร.....เลขที่.....ออกให้ ณ.....
เมื่อวันที่.....อยู่บ้านเลขที่.....หมู่ที่.....ตรอก/ซอย.....
ถนน.....แขวง/ตำบล.....เขต/อำเภอ.....จังหวัด.....
โทรศัพท์.....

เป็นผู้มีอำนาจ.....ยื่นคำร้องขอรับเงินสงเคราะห์ผู้ป่วยเอดส์.....แทนข้าพเจ้าจนเสร็จการ

ข้าพเจ้าขอรับผิดชอบในการที่ผู้รับมอบอำนาจได้กระทำไปตามหนังสือมอบอำนาจนี้เสมือนว่าข้าพเจ้าได้
กระทำด้วยตนเองทั้งสิ้น

เพื่อเป็นหลักฐานข้าพเจ้าได้ลงลายมือชื่อ/ลายพิมพ์นิ้วมือไว้เป็นสำคัญต่อหน้าพยานแล้ว

ลงชื่อ.....ผู้มอบอำนาจ/ผู้ป่วยฯ
(.....)

ลงชื่อ.....ผู้รับมอบอำนาจ
(.....)

ลงชื่อ.....พยาน
(.....)

ลงชื่อ.....พยาน

(.....)

หนังสือมอบอำนาจ

ที่.....

วันที่.....เดือน.....พ.ศ.

โดยหนังสือฉบับนี้ข้าพเจ้า.....ซึ่งเป็นผู้ถือบัตร.....ประจำตัวประชาชน.....
เลขที่.....ออกให้ ณเมื่อวันที่.....อยู่บ้านเลขที่.....
หมู่ที่.....ตรอก/ซอย..... ถนน.....แขวง/ตำบล.....เขต/อำเภอ.....หนองฉาง.....
จังหวัด.....อุทัยธานี..... เบอร์โทร.....

ขอมอบอำนาจให้.....ซึ่งเป็นผู้ถือบัตร.....ประจำตัวประชาชน.....
เลขที่.....ออกให้ ณเมื่อวันที่.....อยู่บ้านเลขที่.....
หมู่ที่.....ตรอก/ซอย..... ถนน.....แขวง/ตำบล.....เขต/อำเภอ.....
จังหวัด..... เบอร์โทร.....

เป็นผู้มีอำนาจรับเงิน.....แทนข้าพเจ้า “ทั้งในขณะที่ชีวิตอยู่หรือเสียชีวิตแล้ว” จนกว่า
จะมีการเปลี่ยนแปลงการมอบอำนาจ

ข้าพเจ้าขอรับผิดชอบในการที่ผู้รับมอบอำนาจได้กระทำไปตามหนังสือมอบอำนาจนี้เสมือนว่าข้าพเจ้าได้กระทำด้วยตนเองทั้งสิ้น
เพื่อเป็นหลักฐานข้าพเจ้าได้ ลงลายมือชื่อ / ลายพิมพ์นิ้วมือ ไว้เป็นสำคัญต่อหน้าพยานแล้ว

ลงชื่อ.....ผู้มอบอำนาจ
(.....)

ลงชื่อ.....ผู้รับมอบอำนาจ
(.....)

ลงชื่อ.....พยาน
(.....)

ลงชื่อ.....พยาน
(.....)

หมายเหตุ เอกสารประกอบหนังสือมอบอำนาจ

2. สำเนาบัตรประชาชนของผู้มอบอำนาจ
2. สำเนาบัตรประชาชนของผู้รับมอบอำนาจ
4. สำเนาบัญชีธนาคาร(กรณีโอนเข้าธนาคาร)

1 มกราคม - 30 กันยายน ของทุกปี

ตั้งแต่เวลา 08.30 น.- 16.30 น.

เว้นวันหยุดราชการ

เป็นวันรับขึ้นทะเบียน
เพื่อรับเบี้ยผู้สูงอายุ
จ้

และสามารถรับเงินได้ในปีงบประมาณถัดไป

อย่าลืม !!!! นะจ๊ะ
ไม่มีชื่อ ไม่มีสิทธิรับเงิน จ้ !!!



คนพิการที่มีบัตรประจำตัวคนพิการ

สามารถลงทะเบียนได้ทั้งปี

ตั้งแต่เวลา 08.30 น.- 16.30 น.

เว้นวันหยุดราชการ

และสามารถรับเงินได้ในเดือนถัดไป

อย่าลืม !!!! นะจ๊ะ
มีบัตรแล้ว ต้องรีบมา
ลงทะเบียน

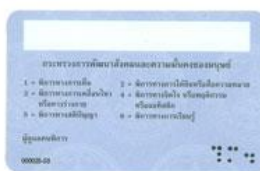

ผู้ป่วยเอดส์ ลงทะเบียนได้ทั้งปี

เพียงมีใบรับรองแพทย์ระบุว่า
ป่วยเป็นโรค “เอดส์”

ตั้งแต่เวลา 08.30 น.- 16.30 น.
เว้นวันหยุดราชการ

ยื่นคำร้องแล้ว ข้อมูลของท่านจะถูกเก็บไว้
เป็นความลับ

ประกาศรายชื่อ ผู้มีสิทธิรับเงินเบี้ยยังชีพผู้สูงอายุ



ให้ผู้ที่ยื่นคำขอรับเบี้ยยังชีพผู้สูงอายุ สามารถตรวจสอบรายชื่อตามประกาศที่บอร์ดประชาสัมพันธ์ ณ ที่ทำการองค์การบริหารส่วนตำบลเขากวางทอง/และศาลากลางประจำหมู่บ้าน (ติดประกาศภายในวันที่ 5 ของทุกเดือน) และเว็บไซต์ขององค์การบริหารส่วนตำบล

และก่อนการจ่ายเบี้ยยังชีพผู้สูงอายุในต้นปีงบประมาณ จะจัดทำประกาศรายชื่อผู้มีสิทธิรายชื่อผู้ขาดคุณสมบัติ

การจ่ายเบี้ยยังชีพผู้สูงอายุ



องค์การบริหารส่วนตำบลเขากวางทองจะดำเนินการเบิก - จ่ายเงินให้กับผู้สูงอายุที่มาขึ้นทะเบียนไว้แล้ว โดยจะเริ่มตั้งแต่เดือนตุลาคม ปีถัดไป โดยจะจ่ายเป็นเงินสด หรือโอนเข้าบัญชีธนาคาร ตามที่ผู้สูงอายุได้แจ้งความประสงค์ไว้ ภายในวันที่ 10 ของทุกเดือน

การคำนวณเงินเบี้ยยังชีพแบบขั้นบันไดสำหรับผู้สูงอายุ



จำนวนเงินเบี้ยยังชีพต่อเดือนที่ผู้สูงอายุจะได้รับในปัจจุบัน การจ่ายเงินเบี้ยยังชีพให้แก่ผู้สูงอายุ คิดในอัตราเบี้ยยังชีพแบบขั้นบันได

แบบ “ขั้นบันได” หมายถึง การแบ่งช่วงอายุของผู้สูงอายุออกเป็นช่วง ๆ หรือเป็นขั้น ขึ้นไปเรื่อย ๆ โดยเริ่ม ตั้งแต่อายุ 60 ปี โดยคำนวณตามปีงบประมาณ มิใช่ปีปฏิทิน และไม่มี การเพิ่มของอายุระหว่างปี

ตารางคำนวณเงินเบี้ยยังชีพรายเดือนสำหรับผู้สูงอายุ (แบบขั้นบันได)

ขั้น	ช่วงอายุ (ปี)	จำนวนเงิน (บาท)
ขั้นที่ 1	60 – 69 ปี	600
ขั้นที่ 2	70 – 79 ปี	700
ขั้นที่ 3	80 – 89 ปี	800

ชั้นที่ 4	90 ปี ขึ้นไป	1,000
-----------	--------------	-------

ประกาศรายชื่อ ผู้มีสิทธิรับเงินเบี้ยยังชีพความพิการ



ให้ผู้ที่ยื่นคำขอรับเบี้ยยังชีพความพิการ สามารถตรวจสอบรายชื่อตามประกาศที่บอร์ดประชาสัมพันธ์ ณ ที่ทำการองค์การบริหารส่วนตำบลเขากวางทอง/และศาลากลางประจำหมู่บ้าน (ติดประกาศภายในวันที่ 5 ของทุกเดือน) และเว็บไซต์ขององค์การบริหารส่วนตำบล

และก่อนการจ่ายเบี้ยยังชีพความพิการในต้นปีงบประมาณ จะจัดทำประกาศรายชื่อผู้มีสิทธิ

การจ่ายเบี้ยยังชีพความพิการ



องค์การบริหารส่วนตำบลเขากวางทองจะดำเนินการเบิก - จ่ายเงินให้กับคนพิการที่มาขึ้นทะเบียนไว้แล้ว โดยจะเริ่มจ่ายในเดือนถัดไปภายหลังจากมาแจ้งความจำนง โดยจะจ่ายเป็นเงินสด หรือโอนเข้าบัญชีธนาคารตามที่คนพิการได้แจ้งความประสงค์ไว้ ภายในวันที่ 10 ของทุกเดือน

การคำนวณเงินเบี้ยยังชีพแบบช่วงอายุ สำหรับคนพิการ



จำนวนเงินเบี้ยยังชีพต่อเดือนที่คนพิการจะได้รับในปัจจุบัน (เริ่มตั้งแต่ 1 ตุลาคม 2563 เป็นต้นไป) โดยการจ่ายเงินเบี้ยยังชีพให้แก่คนพิการ คิดในอัตราเบี้ยยังชีพ 2 ช่วง

ตารางคำนวณเงินเบี้ยยังชีพรายเดือน สำหรับคนพิการ (แบบช่วงอายุ)

ชั้น	ช่วงอายุ (ปี)	จำนวนเงิน (บาท)
ช่วงที่ 1	1 เดือน - 18 ปี	1,000
ช่วงที่ 2	18 ปีบริบูรณ์ขึ้นไป	800

การสิ้นสุดการรับเงินเบี้ยยังชีพ



- 1.ตาย
- 2.ย้ายภูมิลำเนาไปนอกเขต องค์การบริหารส่วนตำบลน้ำใส
- 3.แจ้งสละสิทธิการขอรับเงินเบี้ยยังชีพ
- 4.ขาดคุณสมบัติ

หน้าที่ของผู้รับเบี้ยยังชีพผู้สูงอายุ และคนพิการ

- 1.ตรวจสอบรายชื่อของตัวเอง
- 2.กรณีผู้รับเงินเบี้ยยังชีพ หรือผู้รับมอบอำนาจ แจ้งรับเป็นเงินสด ต้องมารับเงินให้ตรงตามวัน เวลา ที่กำหนด
3. 2.กรณีผู้รับเงินเบี้ยยังชีพ หรือผู้รับมอบอำนาจ แจ้งรับเป็นโอนเข้าบัญชีเงินฝากธนาคาร ต้องตรวจสอบเลขที่บัญชี และให้มีเงินคงเหลือหรือมีการเคลื่อนไหวรายการบัญชีอย่างต่อเนื่อง
- 4.เมื่อย้ายภูมิลำเนาจาก องค์การบริหารส่วนตำบลน้ำใส ไปอยู่ภูมิลำเนาอื่น ต้องแจ้งข้อมูลเพื่อให้องค์การบริหารส่วนตำบลน้ำใสได้รับทราบ และต้องไปขึ้นทะเบียน ณ องค์การปกครองส่วนท้องถิ่นแห่งใหม่ทันที
- 5.กรณีเสียชีวิต ให้ผู้ดูแลหรือญาติของผู้สูงอายุ หรือคนพิการของผู้รับเงินเบี้ยยังชีพแจ้งการเสียชีวิตให้ องค์การบริหารส่วนตำบลน้ำใส ได้รับทราบ (พร้อมสำเนามรณะบัตร) ภายใน 7 วัน

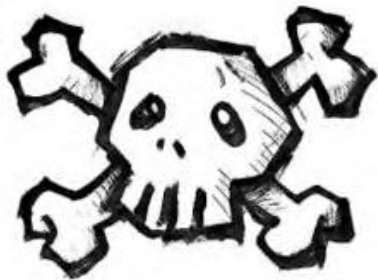

ข้อเสนอแนะสำหรับการยื่นคำร้องเพื่อขอรับเงินเบี้ยยังชีพผู้ป่วยเอดส์

1. ผู้ป่วยเอดส์มีสิทธิได้รับเงินสงเคราะห์เบี้ยยังชีพผู้ป่วยเอดส์ ต้องมีใบรับรองแพทย์ซึ่งออกให้โดยสถานพยาบาลของรัฐ ยืนยันว่าป่วยเป็นโรคเอดส์จริง

2. ผู้ป่วยเอดส์ต้องมีภูมิลำเนาอยู่ในเขตองค์การบริหารส่วนตำบลน้ำใส

3. ผู้ป่วยเอดส์ต้องมีรายได้ไม่เพียงพอแก่การยังชีพ หรือถูกทอดทิ้ง หรือขาดผู้อุปการะเลี้ยงดู หรือไม่สามารถประกอบอาชีพเลี้ยงตนเองได้

4. การยื่นคำร้องขอรับเบี้ยยังชีพผู้ป่วยเอดส์ สามารถยื่นคำร้องได้ที่ งานพัฒนาชุมชน สำนักปลัด องค์การบริหารส่วนตำบลน้ำใส โดยนำหลักฐานมาเพื่อประกอบการยื่นดังนี้

4.1 ใบรับรองแพทย์ซึ่งออกให้โดยสถานพยาบาลของรัฐ ยืนยันว่าป่วยเป็นโรคเอดส์จริง

4.2 บัตรประจำตัวประชาชนฉบับจริง (พร้อมสำเนา)

4.3 ทะเบียนบ้านฉบับจริง (พร้อมสำเนา)

4.4 สมุดบัญชีเงินฝากธนาคาร (พร้อมสำเนา)

5. กรณีที่ผู้ป่วยเอดส์ไม่สามารถเดินทางมายื่นคำขอรับการสงเคราะห์ด้วยตนเองได้จะมอบอำนาจให้ผู้อุปการะมาดำเนินการแทนได้

6. กรณีผู้ป่วยเอดส์ เป็นผู้สูงอายุหรือคนพิการ หรือเป็นทั้งผู้สูงอายุและคนพิการ สามารถดำเนินการได้ทั้งหมด

7. กรณีผู้ป่วยเอดส์ได้รับเบี้ยยังชีพผู้ป่วยเอดส์แล้ว ต่อมาได้ย้ายภูมิลำเนา (ย้ายชื่อในทะเบียนบ้าน) ไปอยู่ในเขตองค์การปกครองส่วนท้องถิ่นอื่น ผู้ป่วยเอดส์ต้องดำเนินการยื่นคำร้องขอรับเบี้ยยังชีพผู้ป่วยเอดส์ อีกครั้ง ณ องค์การปกครองส่วนท้องถิ่นที่ย้ายภูมิลำเนาเข้าไปอยู่ใหม่ (เพื่อรับเงินเบี้ยยังชีพผู้ป่วยเอดส์ จากองค์การปกครองส่วนท้องถิ่นที่ย้ายเข้าไปอยู่ใหม่) ซึ่งถ้าผู้ป่วยเอดส์ไม่ดำเนินการยื่นคำร้องขอรับเบี้ย ยังชีพผู้ป่วยเอดส์ อีกครั้ง ณ องค์การปกครองส่วนท้องถิ่นที่ย้ายภูมิลำเนาเข้าไปอยู่ใหม่ ผู้ป่วยเอดส์จะได้รับเงินเบี้ยยังชีพผู้ป่วยเอดส์ ถึงเดือนที่ย้ายภูมิลำเนา เท่านั้น

8. กรณีคนพิการ/ผู้สูงอายุ ที่ได้รับเงินเบี้ยยังชีพผู้ป่วยเอดส์ เสียชีวิต ผู้ดูแลหรือญาติของผู้ป่วยเอดส์ที่เสียชีวิตต้องแจ้งให้ งานพัฒนาชุมชนทราบภายใน 7 วัน

ใบรับรองแพทย์จะต้องระบุว่าป่วยเป็น **โรคเอดส์ /AIDs เท่านั้น** หากระบุว่าป่วยเป็น HIV หรือภูมิคุ้มกันบกพร่อง จะไม่เข้าหลักเกณฑ์การรับเงินสงเคราะห์

บทที่ 3

วิธีการและขั้นตอนการปฏิบัติงานตามภารกิจอื่นที่ได้รับมอบหมาย

ภารกิจงาน : โครงการเงินอุดหนุนเพื่อการเลี้ยงดูเด็กแรกเกิด

ภารกิจงานเงินอุดหนุนเพื่อการเลี้ยงดูเด็กแรกเกิด เป็นภารกิจงานของกระทรวงการพัฒนาสังคมและความมั่นคงของมนุษย์ โดยกรมกิจการเด็กและเยาวชน ซึ่งได้ขอความร่วมมือให้องค์กรปกครองส่วนท้องถิ่นเป็นหน่วยงานรับลงทะเบียน จัดทำประกาศรายชื่อ บันทึกข้อมูลอย่างย่อ และจัดส่งเอกสารให้แก่สำนักงานพัฒนาสังคมและความมั่นคงของมนุษย์จังหวัด

วิธีการดำเนินการ

1. ให้บริการในการรับลงทะเบียนขอรับสิทธิเงินอุดหนุนเพื่อการเลี้ยงดูเด็กแรกเกิด ณ ที่ทำการองค์การบริหารส่วนตำบลน้ำใส ตามแบบที่กรมกิจการเด็กและเยาวชนกำหนด

- แบบ ดร 01. แบบคำร้องเพื่อขอรับสิทธิเงินอุดหนุนเพื่อการเลี้ยงดูเด็กแรกเกิด
- แบบ ดร 02. แบบรับรองสถานะของครัวเรือน ตารางแสดงจำนวนสมาชิกและรายได้ครัวเรือน
- แบบ ดร 03. แบบคำร้องเพื่อขอรับสิทธิเงินอุดหนุนเพื่อการเลี้ยงดูเด็กแรกเกิด (กรณีไม่มีผู้รับรองสถานะของครัวเรือน)

1.1.คุณสมบัติเด็กแรกเกิดที่มีสิทธิ

1. มีสัญชาติไทย
2. เกิดตั้งแต่วันที่ 1 ตุลาคม 2558 เป็นต้นไป จนมีอายุครบ 6 ปี
3. อาศัยอยู่กับผู้ปกครองที่อยู่ในครัวเรือนที่มีรายได้น้อย
4. ไม่อยู่ในสถานสงเคราะห์ของหน่วยงานของรัฐ หรือเอกชน

1.2.คุณสมบัติผู้ปกครองที่มีสิทธิลงทะเบียน

1. สัญชาติไทย
2. เป็นบุคคลที่รับเด็กแรกเกิดไว้ในความอุปการะ
3. เด็กแรกเกิดต้องอาศัยรวมอยู่ด้วย
4. อยู่ในครัวเรือนที่มีรายได้น้อย คือ สมาชิกครัวเรือนมีรายได้เฉลี่ยไม่เกิน 100,000 บาท

ต่อคน ต่อปี

ทั้งนี้ มารดาที่อยู่ระหว่างการตั้งครรภ์ยังไม่ต้องมายื่นคำร้องขอลงทะเบียน

1.3.เอกสารประกอบการลงทะเบียน

1. แบบ ดร.01
2. แบบ ดร.02
3. บัตรประจำตัวประชาชนของผู้ปกครอง

4. สูติบัตรเด็กแรกเกิด

5. สมุดบัญชีเงินฝากของผู้ปกครอง (ธ.กรุงไทย/ธ.ออมสิน/ธ.กส. ธนาคารใดธนาคารหนึ่งเท่านั้น)

6. สมุดบันทึกสุขภาพแม่และเด็ก (เฉพาะหน้าที่ 1 ที่มีชื่อของหญิงตั้งครรภ์) ในกรณีที่สมุดสูญหายให้ใช้เฉพาะสำเนาหน้าที่ 1 พร้อมให้เจ้าหน้าที่สาธารณสุขบันทึกข้อมูลและรับรองสำเนา

7. กรณีที่ผู้ยื่นคำร้องและสมาชิกในครัวเรือนของผู้ยื่นคำร้องเป็นเจ้าของหน้าที่ของรัฐ พนักงานรัฐวิสาหกิจ หรือพนักงานบริษัท ต้องมีเอกสารใบรับรองเงินเดือน หรือรับรองรายได้ของทุกคนที่มีรายได้ประจำ โดยสลิปเงินเดือน หรือเอกสารหลักฐานที่นายจ้างลงนาม

8. สำเนาเอกสาร หรือบัตรข้าราชการ เจ้าหน้าที่ของรัฐ บัตรแสดงสถานะหรือตำแหน่ง หรือเอกสารอื่นใดที่แสดงตน (อพม./อสม.) ของผู้รับรองคนที่ 1 และผู้รับรองคนที่ 2

9. บัตรสวัสดิการแห่งรัฐ (ถ้ามี)

ทั้งนี้ ให้ถือว่าวันที่องค์การบริหารส่วนตำบลน้ำใสได้รับเอกสารครบถ้วนเป็นวันที่ยื่นคำร้องขอลงทะเบียน

2. หน่วยรับบริการลงทะเบียนให้ดำเนินการดังนี้

2.1. ออกเอกสารการรับลงทะเบียน (ใบท้ายแบบ ดร.01) และแจ้งช่องทางการติดต่อสอบถามข้อมูลเพิ่มเติม

2.2. จัดทำประกาศองค์การบริหารส่วนตำบลน้ำใส เรื่อง รายชื่อผู้มีสิทธิรับเงินอุดหนุนเพื่อการเลี้ยงดูเด็กแรกเกิด ประจำเดือน..... ครั้งที่..... (แบบ ดร 04.) ปิดประกาศในที่เปิดเผยเป็นเวลา 15 วัน หากติดประกาศภายใน 15 วัน ไม่มีผู้คัดค้านให้ถือว่าผู้มีรายชื่อตามบัญชีแนบท้ายประกาศ เป็นผู้มีสิทธิรับเงินอุดหนุนเพื่อการเลี้ยงดูเด็กแรกเกิด

2.3. ดำเนินการบันทึกข้อมูลอย่างย่อ ภายหลังจากปิดประกาศแล้วเสร็จสิ้น

2.4. จัดส่งเอกสารแบบ ดร.01 แบบ ดร.02 และเอกสารประกอบการลงทะเบียนให้สำนักงานพัฒนาสังคมและความมั่นคงของมนุษย์จังหวัด



แบบคำร้องขอลงทะเบียน

เพื่อขอรับสิทธิเงินอุดหนุนเพื่อการเลี้ยงดูเด็กแรกเกิด ปีงบประมาณ

หน่วยงานรับลงทะเบียน.....

วันที่.....เดือน.....พ.ศ.....

1. ข้อมูลผู้ลงทะเบียน เป็นผู้ลงทะเบียนตามโครงการเพื่อสวัสดิการแห่งรัฐ
- 1.1 บิดา มารดา ผู้ปกครอง ความสัมพันธ์กับเด็กแรกเกิด ระบุ.....
- 1.2 เด็กชาย เด็กหญิง นาย นาง นางสาว.....
- 1.3 เลขประจำตัวประชาชน - - - -
- 1.4 เกิดเมื่อวันที่.....เดือน.....พ.ศ.....อายุ.....ปี
- 1.5 สัญชาติ.....
- 1.6 ที่อยู่ตามทะเบียนบ้าน
บ้านเลขที่.....หมู่ที่.....อาคาร/ตึก.....ชั้น.....เลขที่ห้อง.....หมู่บ้าน.....
ตรอก/ซอย.....ถนน.....ตำบล/แขวง.....
อำเภอ/เขต.....จังหวัด.....รหัสไปรษณีย์
โทรศัพท์บ้าน - โทรศัพท์มือถือ -
- 1.7 ที่อยู่ปัจจุบัน ใช้ที่อยู่ตามทะเบียนบ้าน
บ้านเลขที่.....หมู่ที่.....อาคาร/ตึก.....ชั้น.....เลขที่ห้อง.....หมู่บ้าน.....
ตรอก/ซอย.....ถนน.....ตำบล/แขวง.....
อำเภอ/เขต.....จังหวัด.....รหัสไปรษณีย์
โทรศัพท์บ้าน - โทรศัพท์มือถือ -
- 1.8 อาชีพ ไม่ได้ประกอบอาชีพ ประกอบอาชีพ ระบุ.....
- 1.9 การศึกษา ไม่ได้รับการศึกษา กำลังศึกษา.....
 จบการศึกษา (สูงสุด).....

2. ข้อมูลเด็ก (ตามสูติบัตร)

- 2.1 ชื่อ - นามสกุล เด็กชาย เด็กหญิง.....
- 2.2 เลขประจำตัวประชาชน - - - -
- 2.3 เกิดเมื่อวันที่.....เดือน.....พ.ศ.....

ข้อมูลมารดา

- 2.4 เด็กหญิง นาง นางสาว.....
- 2.5 เลขประจำตัวประชาชน - - - -
- 2.6 อายุ.....ปี 2.7 สัญชาติ.....
- 2.8 อาชีพ ไม่ได้ประกอบอาชีพ ประกอบอาชีพ ระบุ.....
- 2.9 การศึกษา ไม่ได้รับการศึกษา กำลังศึกษา..... จบการศึกษา (สูงสุด).....

ข้อมูลบิดา

ไม่ปรากฏบิดา

2.10 เด็กชาย นาย.....

2.11 เลขประจำตัวประชาชน - - - -

2.12 อายุ.....ปี 2.13 สัญชาติ.....

2.14 อาชีพ ไม่ได้ประกอบอาชีพ ประกอบอาชีพ ระบุ.....

2.15 การศึกษา ไม่ได้รับการศึกษา กำลังศึกษา..... จบการศึกษา (สูงสุด).....

3. ช่องทางการรับเงินอุดหนุน (เลือกเพียง 1 ธนาคาร)

ธนาคารกรุงไทย ประเภทบัญชี ออมทรัพย์ ธนาคาร ก.ส. ประเภทบัญชี ออมทรัพย์ ธนาคารออมสิน ประเภทบัญชีเงินฝากเผื่อเรียก
ชื่อบัญชี..... เลขที่บัญชี.....

4. ยื่นเอกสารหลักฐานประกอบการลงทะเบียน ดังนี้ (สำหรับเจ้าหน้าที่)

4.1 แบบคำร้องขอลงทะเบียน (ดร.01) 4.2 แบบรับรองสถานะของครัวเรือน (ดร.02)

4.3 สำเนาบัตรประจำตัวประชาชนของผู้ปกครอง 4.4 สำเนาสูติบัตรเด็กแรกเกิด

4.5 สำเนาสมุดบันทึกสุขภาพแม่และเด็ก (เฉพาะหน้าที่ปรากฏชื่อหญิงตั้งครรภ์)

ในกรณีที่สมุดสูญหายให้ใช้สำเนาหน้า 1 ประวัติหญิงตั้งครรภ์พร้อมให้เจ้าหน้าที่สาธารณสุขบันทึกข้อมูล และรับรอง สำเนา

4.6 สำเนาหน้าแรกของสมุดบัญชีเงินฝากของผู้ที่จะรับเงินอุดหนุนเพื่อการเลี้ยงดูเด็กแรกเกิด

(ธนาคารกรุงไทย หรือธนาคารออมสิน หรือธนาคารเพื่อการเกษตรและสหกรณ์การเกษตร)

4.7 หนังสือรับรองรายได้หรือใบรับรองเงินเดือน (ของทุกคนที่มีรายได้ประจำเป็นสมาชิกในครัวเรือนที่เป็นเจ้าหน้าที่ของรัฐ พนักงานรัฐวิสาหกิจ หรือพนักงานบริษัท) จำนวน.....ใบ

4.8 สำเนาเอกสาร หรือบัตรข้าราชการเจ้าหน้าที่ของรัฐ บัตรแสดงสถานะหรือตำแหน่งหรือเอกสารอื่นใด ของผู้รับรองคนที่ 1 และผู้รับรองคนที่ 2

ข้าพเจ้าขอรับรองว่าข้อความและเอกสารที่ยื่นนี้เป็นความจริงทุกประการ และยินยอมให้เปิดเผยข้อมูลส่วนบุคคลของข้าพเจ้าแก่หน่วยงานของรัฐที่เกี่ยวข้อง ยินยอมให้นำข้อมูลในบัตรประจำตัวประชาชนพร้อมภาพใบหน้าของข้าพเจ้าไปใช้เพื่อตรวจสอบสถานะบุคคลในฐานข้อมูลทะเบียนราษฎร ข้อมูลทางการเงินและทรัพย์สิน หากข้อความและเอกสารที่ยื่นเรื่องนี้เป็นเท็จ ข้าพเจ้ายินยอมคืนเงินในส่วนที่รับไปโดยไม่มีสิทธิ หรือยินยอมให้หักจากสวัสดิการอื่น หรือหักจากบัญชีเงินฝากธนาคารของข้าพเจ้าได้ ในการนี้ข้าพเจ้ายินดีรับข้อมูลข่าวสารเพื่อส่งเสริมสุขภาพของแม่และเด็กผ่านช่องทางต่าง ๆ

(ลงชื่อ).....ผู้ลงทะเบียน (ลงชื่อ).....ผู้รับลงทะเบียน
(.....)

วันที่ลงทะเบียน.....

ตำแหน่ง.....

วันที่ลงทะเบียน.....

ติดตามรอยปรุ.....

หมายเหตุ : สำหรับเก็บไว้เป็นหลักฐานเพื่อยืนยันการลงทะเบียนเพื่อขอรับสิทธิเงินอุดหนุนเพื่อการเลี้ยงดูเด็กแรกเกิด

1. หน่วยงานรับลงทะเบียน.....วันที่.....เดือน..... พ.ศ.

1.1 ชื่อ-นามสกุล ผู้ลงทะเบียน.....

1.2 เลขประจำตัวประชาชน - - - -

1.3 ชื่อ - นามสกุล เด็กแรกเกิด เด็กชาย เด็กหญิง.....

1.4 เลขประจำตัวประชาชน - - - -

2. ยื่นเอกสารหลักฐานประกอบการลงทะเบียน ดังนี้ (สำหรับเจ้าหน้าที่)

แบบคำร้องขอลงทะเบียน (ดร.01) แบบรับรองสถานะของครัวเรือน (ดร.02) สำเนาบัตรประจำตัวประชาชนของผู้ปกครอง

สำเนาสูติบัตรเด็กแรกเกิด สำเนาสมุดบันทึกสุขภาพแม่และเด็ก (เฉพาะหน้าที่ปรากฏชื่อหญิงตั้งครรภ์)

ในกรณีที่สมุดสูญหายให้ใช้สำเนาหน้า 1 ประวัติหญิงตั้งครรภ์พร้อมให้เจ้าหน้าที่สาธารณสุขบันทึกข้อมูล และรับรองสำเนา

สำเนาหน้าแรกของสมุดบัญชีเงินฝากของผู้ที่จะรับเงินอุดหนุนเพื่อการเลี้ยงดูเด็กแรกเกิด

(ธนาคารกรุงไทย ธนาคารออมสิน ธนาคารเพื่อการเกษตรและสหกรณ์การเกษตร)

หนังสือรับรองเงินเดือนหรือใบรับรองเงินเดือน (ของทุกคนที่เป็นสมาชิกในครัวเรือนที่เป็นเจ้าหน้าที่ของรัฐ

พนักงานรัฐวิสาหกิจ พนักงานบริษัท หรือผู้มีรายได้ประจำ) จำนวน.....ใบ

สำเนาเอกสาร หรือบัตรข้าราชการเจ้าหน้าที่ของรัฐ บัตรแสดงสถานะหรือตำแหน่งหรือเอกสารอื่นใด ของผู้รับรองคนที่ 1 และผู้รับรองคนที่ 2



ส่วนที่ 1 : ผู้ลงทะเบียน

ข้อมูลสมาชิกในครัวเรือนที่อาศัยอยู่จริงของผู้ลง

(กรณีต่างดาวที่มีบัตรประจำตัวซึ่งไม่มีสัญชาติไทย, สามารถระบุข้อมูลตามแบบฟอร์มได้
แบบรับรองสถานะของครัวเรือน

ตารางแสดงจำนวนสมาชิกและรายได้ของครัวเรือน

ลำดับ ที่	เลขประจำตัวประชาชน	ชื่อ นามสกุล	อายุ	ความสัมพันธ์ กับเด็ก	อาชีพ	รายได้/เดือน	บัตรสวัสดิการ แห่งรัฐ	
							มี	ไม่มี

จำนวนสมาชิกของครัวเรือนทั้งหมด.....คน (นับรวมเด็กแรกเกิดด้วย)

รายได้รวมของครัวเรือน.....บาท/ปี รายได้เฉลี่ยสมาชิกของครัวเรือน.....บาท/คน/ปี

ข้าพเจ้าขอรับรองว่ารายชื่อที่ปรากฏข้างต้น เป็นสมาชิกในครัวเรือนที่อาศัยอยู่ติดต่อกันมาไม่น้อยกว่า 180 วัน ในรอบ 1 ปีที่ผ่านมา และสถานะของครัวเรือนของข้าพเจ้าเมื่อคำนวณแล้วมีรายได้เฉลี่ยไม่เกิน 100,000 บาท ต่อคน ต่อปี ข้าพเจ้าตกลงยินยอมให้เปิดเผยข้อมูลส่วนบุคคลแก่หน่วยงานของรัฐที่เกี่ยวข้อง และยินยอมให้หน่วยงานของรัฐร้องขอ สอบถาม และใช้ข้อมูลส่วนบุคคล ในบัตรประจำตัวประชาชน พร้อมภาพใบหน้าของข้าพเจ้า หากข้อมูลข้างต้นไม่ถูกต้องตรงความเป็นจริง ข้าพเจ้าตกลงยินยอมให้ระงับสวัสดิการและประโยชน์อื่น ๆ รวมทั้งคืนเงินที่ได้รับ

ลงชื่อ.....ผู้ลงทะเบียน

(.....)

วันที่ลงทะเบียน.....

หมายเหตุ : 1) รายได้เฉลี่ยคำนวณจากรายได้รวมของครัวเรือน หารด้วยจำนวนสมาชิกทั้งหมดของที่อาศัยอยู่ในครัวเรือนแห่งนั้น โดยนับรวมรายได้ในรอบปีของสมาชิกทุกคนที่อาศัยอยู่ในครัวเรือนแห่งนั้นติดต่อกันมาไม่น้อยกว่า 180 วันในรอบ 1 ปีที่ผ่านมา โดยให้นับรวมเด็กแรกเกิดด้วย ซึ่งสมาชิกของครัวเรือนมีความสัมพันธ์เป็นเครือญาติโดยสายโลหิต หรืออยู่กินด้วยกันฉันสามีภรรยา หรือด้วยเหตุอื่นตามกฎหมาย แต่ไม่นับรวมผู้ซึ่งเป็นลูกจ้างหรือผู้ซึ่งได้อนุญาตให้อยู่อาศัยด้วย

2) กรณีสมาชิกในครัวเรือนเป็นเจ้าหน้าที่ของรัฐ พนักงานบริษัท ผู้มีรายได้ประจำ ให้แนบหนังสือรับรองเงินเดือนหรือ

ส่วนที่ 2 : ผู้รับรู้อาการป่วยของผู้อื่นรายได้ประจำ ด้วยทุกคน

3) กรณีสมาชิกในครัวเรือนที่มีอายุ 18 ปีขึ้นไป มีบัตรสวัสดิการแห่งรัฐทุกคน ไม่ต้องมีผู้รับรองสถานะของครัวเรือน

-2-

ข้อมูลผู้รับรองคนที่ 1 (กรุณาเขียนตัวบรรจง)

ข้าพเจ้า นาย นาง นางสาว นามสกุล.....

ตำแหน่ง สังกัดหน่วยงาน

โทรศัพท์.....

รับรอง ผู้ลงทะเบียนอาศัยอยู่ในพื้นที่ของข้าพเจ้า เด็กแรกเกิดอาศัยอยู่กับผู้ปกครองในครัวเรือนที่มีรายได้น้อยไม่เกิน 100,000 บาท ต่อคน ต่อปี ตามที่ผู้ยื่นคำขอแสดงรายได้ข้างต้น

ไม่รับรอง เนื่องจาก.....

(ลงชื่อ).....ผู้รับรองคนที่ 1
(.....)

ตำแหน่ง.....

วันที่.....

หมายเหตุ : ผู้รับรองคนที่ 1 : อาสาสมัครพัฒนาสังคมและความมั่นคงของมนุษย์ อาสาสมัครสาธารณสุขประจำหมู่บ้านหรือชุมชน อาสาสมัครสาธารณสุขชุมชนเมืองพัทยา อาสาสมัครสาธารณสุขกรุงเทพมหานคร คณะกรรมการชุมชนของกรุงเทพมหานคร ซึ่งปฏิบัติงานในหมู่บ้านหรือชุมชนที่ตั้งอยู่ในเขตพื้นที่ขององค์กรปกครองส่วนท้องถิ่นแห่งนั้น กรณีกรุงเทพมหานคร หากไม่มีผู้รับรองคนที่ 1 ให้ข้าราชการที่ดำรงตำแหน่งในระดับปฏิบัติการขึ้นไปหรือเทียบเท่าที่ปฏิบัติหน้าที่ในกรุงเทพมหานครเป็นผู้รับรองได้

ข้อมูลผู้รับรองคนที่ 2 (กรุณาเขียนตัวบรรจง)

ข้าพเจ้า นาย นาง นางสาว นามสกุล.....

ตำแหน่ง สังกัดหน่วยงาน โทรศัพท์

.....

รับรอง ผู้ลงทะเบียนอาศัยอยู่ในพื้นที่ข้าพเจ้า เด็กแรกเกิดอาศัยอยู่กับผู้ปกครองในครัวเรือนที่มีรายได้น้อยไม่เกิน 100,000 บาท ต่อ ต่อปี ตามที่ผู้ยื่นคำขอแสดงรายได้ข้างต้น

ไม่รับรอง เนื่องจาก.....

(ลงชื่อ).....ผู้รับรองคนที่ 2
(.....)

ตำแหน่ง.....

วันที่.....

หมายเหตุ : ผู้รับรองคนที่ 2 : ประธานอาสาสมัครพัฒนาสังคมและความมั่นคงของมนุษย์ประจำตำบล ประธานชุมชน กำนัน ผู้ใหญ่บ้าน ผู้ช่วยผู้ใหญ่บ้าน ข้าราชการสถานบริการสาธารณสุขในระดับตำบล ข้าราชการหรือพนักงานส่วนท้องถิ่นที่ดำรงตำแหน่งในระดับปฏิบัติการขึ้นไป หรือเทียบเท่า ที่ปฏิบัติหน้าที่ในท้องที่หรือท้องถิ่นแห่งนั้น (ต้องมีใช้ข้าราชการหรือพนักงานส่วนท้องถิ่น ที่ได้รับมอบหมายในการรับลงทะเบียน)

ส่วนที่ 3 : การปิดประกาศ (สำหรับหน่วยงานรับลงทะเบียน)

เด็กหญิง/เด็กชาย/นาย/นางสาว.....
เป็นผู้ปกครองที่มีสิทธิรับเงินอุดหนุนเพื่อการเลี้ยงดูเด็กแรกเกิด ที่ได้ปิดประกาศ 15 วันแล้ว
ตามประกาศ (ชื่อ อปท.)..... ลงวันที่.....ลำดับที่.....

(ลงชื่อ) เจ้าหน้าที่รับลงทะเบียน
(.....)
วันที่

ภารกิจงาน : ศูนย์บริการคนพิการทั่วไปป้องกันและคุ้มครองการแสวงหาผลประโยชน์

ภารกิจงานศูนย์บริการคนพิการทั่วไป เปิดการจัดตั้งตามพระราชบัญญัติส่งเสริมและพัฒนาคุณภาพชีวิตคนพิการแห่งชาติ พ.ศ.2550 และที่แก้ไขเพิ่มเติม (ฉบับที่ 2) พ.ศ.2556 มาตรา 20/3 และมาตรา 20/4 กำหนดให้มีการจัดตั้งศูนย์บริการคนพิการ เพื่อประโยชน์ในการส่งเสริมและพัฒนาคุณภาพชีวิต ราชการส่วนท้องถิ่นอาจจัดตั้งศูนย์บริการคนพิการได้โดยใช้งบประมาณของตนเอง โดยให้ศูนย์บริการคนพิการ มีอำนาจหน้าที่ดังต่อไปนี้

- 1.สำรวจติดตามสภาพปัญหาคนพิการ และจัดทำระบบข้อมูลการให้บริการในพื้นที่
- 2.ให้บริการข้อมูลข่าวสารเกี่ยวกับสิทธิประโยชน์คนพิการ
- 3.เรียกร้องแทนคนพิการ
- 4.ให้ความช่วยเหลือในการดำรงชีวิตขั้นพื้นฐาน
- 5.ให้ความช่วยเหลือคนพิการให้ได้รับเครื่องมือหรืออุปกรณ์ตามความต้องการจำเป็นพิเศษเฉพาะบุคคล
- 6.ประสาน คัดกรอง ส่งต่อและให้ความช่วยเหลือคนพิการหรือผู้ที่มีแนวโน้มว่าจะพิการให้ได้รับการดูแลรักษาที่เหมาะสม
- 7.ประสานความช่วยเหลือกับหน่วยงานของรัฐที่มีอำนาจหน้าที่รับผิดชอบเพื่อให้ความช่วยเหลือคนพิการตามประเภทความพิการ
- 8.ติดตามและประเมินผล และรายงานเกี่ยวกับการได้รับสิทธิประโยชน์ และการดำรงชีวิตของคนพิการ
- 9.ปฏิบัติหน้าที่อื่นตามที่กำหนดตามพระราชบัญญัติ หรือกฎหมายอื่น หรือตามที่คณะกรรมการ หรือกรมส่งเสริมและพัฒนาคุณภาพชีวิตคนพิการกำหนด

โดยที่ผ่านมาองค์การบริหารส่วนตำบลน้ำใส ได้ดำเนินการเกี่ยวกับคนพิการผ่านศูนย์บริการคนพิการทั่วไป องค์การบริหารส่วนตำบลน้ำใส ดังนี้

- 1.จัดทำฐานข้อมูลคนพิการในเขตองค์การบริหารส่วนตำบลน้ำใส
- 2.แต่งตั้งคณะกรรมการบริหารศูนย์คนพิการทั่วไปป้องกันและคุ้มครองการแสวงหาผลประโยชน์
- 3.จัดทำระเบียบ แผนการดำเนินงานของศูนย์คนพิการทั่วไปป้องกันและคุ้มครองการแสวงหาผลประโยชน์
- 4.สำรวจคนพิการที่ต้องการสวัสดิการด้านต่างๆ เช่น การปรับสภาพที่อยู่อาศัย ด้านกายอุปกรณ์ ด้านค่าพาหนะนำพาคนพิการ โครงการส่งเสริมอาชีพ โครงการส่งเสริมสวัสดิการต่างๆ โครงการด้านสุขภาพ เป็นต้น
- 5.จัดทำแผนของศูนย์คนพิการทั่วไปป้องกันและคุ้มครองการแสวงหาผลประโยชน์ จัดส่งให้สำนักงานพัฒนาสังคมและความมั่นคงของมนุษย์จังหวัดอุทัยธานี เพื่อขอรับการสนับสนุนงบประมาณในการดำเนินการตามแผนงานต่างๆ

6.เมื่อได้รับการสนับสนุนเงินงบประมาณแล้ว ได้ดำเนินงานจัดบริการตามแผนของศูนย์คนพิการทั่วไป องค์การบริหารส่วนตำบลน้ำใส

7.จัดประชุมคณะกรรมการบริหารศูนย์คนพิการทั่วไปองค์การบริหารส่วนตำบลน้ำใส

8.ประสานงานการขอมีบัตรประจำตัวคนพิการ ให้คนพิการทั้งรายใหม่และรายเก่า

9.รายงานผลการดำเนินงานให้สำนักงานพัฒนาสังคมและความมั่นคงของมนุษย์จังหวัดอุทัยธานี

ภารกิจงาน : การให้บริการส่งต่อบัตรคนพิการ

1.ตรวจสอบคนพิการที่บัตรจะหมดอายุ แล้วส่งหนังสือแจ้งคนพิการให้มาดำเนินการต่อบัตรคนพิการ โดยจะแจ้งก่อนบัตรหมดอายุ 1 เดือน

2.ดำเนินการทำบัตรประจำตัวคนพิการด้วยตนเองได้ที่ สำนักงานพัฒนาสังคมและความมั่นคงของมนุษย์จังหวัดอุทัยธานี (ศาลากลางจังหวัด หลังใหม่ ชั้น 1) หรือติดต่อที่งานพัฒนาชุมชน องค์การบริหารส่วนตำบลน้ำใส ให้เป็นผู้ประสานการทำบัตรประจำตัวคนพิการ โดยยื่นเอกสาร ดังนี้

2.1 รายใหม่

2.1.1 เอกสารรับรองความพิการโดยแพทย์เฉพาะทาง (ฉบับจริง) (ความพิการด้านตาและหูให้ไปโรงพยาบาลประจำจังหวัดเท่านั้น)

2.1.2 สำเนาบัตรประจำตัวประชาชน

2.1.3 สำเนาทะเบียนบ้าน

2.1.4 รูปถ่ายขนาด 1 นิ้ว จำนวน 2 รูป

2.1.5 สำเนาบัตรประชาชนและสำเนาทะเบียนบ้านของผู้ดูแล (กรณีมีผู้ดูแล)

2.1.6 กรณีมีผู้ดูแลแต่อยู่คนละทะเบียนบ้าน ต้องมีหนังสือรับรองจากผู้ใหญ่บ้านว่าเป็นผู้ดูแลคน

พิการจริง

2.2 รายเก่า

2.2.1 เอกสารรับรองความพิการโดยแพทย์เฉพาะทาง (ฉบับจริง)

2.2.2 สำเนาบัตรประจำตัวประชาชน

2.2.3 สำเนาทะเบียนบ้าน

2.2.4 รูปถ่ายขนาด 1 นิ้ว จำนวน 2 รูป

2.2.5 สำเนาบัตรประชาชนและสำเนาทะเบียนบ้านของผู้ดูแล (กรณีมีผู้ดูแล)

2.2.6 สมุดคนพิการ/บัตรคนพิการที่หมดอายุแล้ว

2.2.7 กรณีมีผู้ดูแลแต่อยู่คนละทะเบียนบ้าน ต้องมีหนังสือรับรองจากผู้ใหญ่บ้านว่าเป็นผู้ดูแลคน

พิการจริง

3.กรณีบุคคลอื่นที่ไม่ใช่คนพิการ และผู้ดูแลคนพิการมาติดต่อขอทำบัตรประจำตัวคนพิการ ให้นำหลักฐานต่างๆ มายื่น และต้องทำหนังสือมอบอำนาจเพื่อขอทำบัตรคนพิการแทน

4.หลังจากได้บัตรประจำตัวคนพิการให้ไปเปลี่ยนสิทธิผู้พิการ (ท.74) ที่โรงพยาบาลส่งเสริมสุขภาพตำบล ตามสิทธิหลักที่ใช้บัตรทองอยู่

5.ส่งเอกสารหลักฐานต่างๆ ไปที่ศูนย์บริการคนพิการจังหวัดอุทัยธานี สำนักงานพัฒนาสังคมและความมั่นคงของมนุษย์จังหวัดอุทัยธานี เพื่อต่อบัตรคนพิการ

6.ติดต่อขอรับบัตร แจ้งให้คนพิการมารับบัตรที่องค์การบริหารส่วนตำบลน้ำใส

การเปลี่ยนผู้ดูแลคนพิการ

การดำเนินการเปลี่ยนแปลงผู้ดูแลคนพิการ สามารถติดต่อได้ที่ สำนักพัฒนาสังคมและความมั่นคงของมนุษย์จังหวัดอุทัยธานี (ศาลากลางจังหวัด หลังเก่า ชั้น 1) หรือติดต่อที่งานพัฒนาชุมชน องค์การบริหารส่วนตำบลน้ำใส โดยใช้เอกสารดังต่อไปนี้

1.สมุด/บัตรประจำตัวคนพิการเล่มเดิม

2.สำเนาบัตรประจำตัวประชาชนและสำเนาทะเบียนบ้าน อย่างละ 1 ฉบับ

3.หลักฐานผู้ดูแลคนพิการคนเดิม ใช้สำเนาบัตรประจำตัวประชาชน และสำเนาทะเบียนบ้าน อย่างละ 1 ฉบับ

4.หลักฐานผู้ดูแลคนพิการคนใหม่ ใช้สำเนาบัตรประจำตัวประชาชน และสำเนาทะเบียนบ้าน อย่างละ 1 ฉบับ

5.หนังสือรับรองการเป็นผู้ดูแลคนพิการ

6.สำเนาบัตรประจำตัวข้าราชการของผู้รับรอง จำนวน 1 ฉบับ



แบบคำขอมีบัตรประจำตัวคนพิการ



หน่วยงานรับคำขอ.....
วันที่.....เดือน.....พ.ศ.....

- ขอมีบัตรครั้งแรก
- ขอมีบัตรใหม่เนื่องจาก บัตรเดิมหมดอายุ ชำรุด
 สูญหาย มีการเปลี่ยนแปลงในสาระสำคัญเกี่ยวกับคนพิการ
 อายุครบหกสิบปีบริบูรณ์

ข้อ ๑ ข้อมูลคนพิการ

- ๑.๑ คำนำหน้านาม เด็กชาย เด็กหญิง นาย นาง นางสาว อื่นๆ (ระบุ).....
- ๑.๒ ชื่อ.....สกุล.....
- ๑.๓ เกิดเมื่อวันที่.....เดือน.....พ.ศ.....

๑.๔ เลขประจำตัวประชาชน

๑.๕ ศาสนา พุทธ คริสต์ อิสลาม อื่นๆ (ระบุ).....

๑.๖ สถานภาพสมรส โสด สมรสอยู่ด้วยกัน หม้าย

๑.๗ ที่อยู่ตามทะเบียนบ้าน เลขที่.....หมู่ที่.....ตรอก/ซอย.....ถนน.....
หมู่บ้าน.....ตำบล/แขวง.....อำเภอ/เขต.....จังหวัด.....
รหัสไปรษณีย์.....โทรศัพท์.....มือถือ.....โทรสาร.....
Email Address.....

๑.๘ ที่อยู่ในปัจจุบัน เลขที่.....หมู่ที่.....ตรอก/ซอย.....ถนน.....
หมู่บ้าน.....ตำบล/แขวง.....อำเภอ/เขต.....จังหวัด.....
รหัสไปรษณีย์.....โทรศัพท์.....มือถือ.....โทรสาร.....

๑.๙ การศึกษา

- ไม่ได้เรียน
จบการศึกษาชั้นสูงสุด
- ประถมศึกษา มัธยมศึกษาตอนต้น มัธยมศึกษาตอนปลาย
- อาชีวศึกษา (ปวช.) ประกาศนียบัตรวิชาชีพชั้นสูง (ปวส.)
- อนุปริญญา ระบุสาขาวิชาที่จบการศึกษา.....
- ประกาศนียบัตรวิชาชีพชั้นสูง (ปวส.)
- ปริญญาตรี ระบุสาขาวิชาที่จบการศึกษา.....
- สูงกว่าปริญญาตรี ระบุสาขาวิชาที่จบการศึกษา..... อื่นๆ (ระบุ).....

๑.๑๐ อาชีพ

ไม่ได้ประกอบอาชีพ สาเหตุ.....

ประกอบอาชีพ

- เกษตรกรรม
- รับราชการ/รัฐวิสาหกิจ

- ๑.๑๑ รายได้จากการประกอบอาชีพของคนพิการ.....บาท/เดือน
๑.๑๒ รายได้รวมของครอบครัวต่อเดือน (คำนวณจากรายได้ของทุกคนในครอบครัว).....บาท
๑.๑๓ จำนวนบุคคลที่คนพิการต้องอุปการะ (ถ้ามี)คน

ข้อ ๒ ข้อมูลผู้ดูแลคนพิการ

- ๓.๑ ผู้ดูแลคนพิการ มี ไม่มี
- ๓.๒ กรณีมีผู้ดูแลคนพิการ โดยมีรายละเอียด ดังนี้
- (๑) คำนำนานาม เด็กชาย เด็กหญิง นาย นาง นางสาว อื่นๆ (ระบุ).....
- (๒) ชื่อ.....นามสกุล.....
- (๓) เลขประจำตัวประชาชน
- (๔) ความสัมพันธ์กับคนพิการ บิดมารดา บุตร สามีหรือภรรยา พี่น้อง
 ปู่ย่าตายาย ลุงป้า/น้าอา บุคคลอื่นๆ (ระบุ).....
- (๕) ที่อยู่ปัจจุบันเลขที่.....หมู่ที่.....ตรอก/ซอย.....ถนน.....
หมู่บ้าน.....ตำบล/แขวง.....อำเภอ/เขต.....จังหวัด.....
รหัสไปรษณีย์.....โทรศัพท์.....มือถือ.....โทรสาร.....
Email Address.....
- (๖) รายได้เฉลี่ยของผู้ดูแล.....บาท/เดือน

ข้าพเจ้าขอรับรองว่าข้อมูลข้างต้นเป็นความจริงทุกประการ และ ยินยอม ไม่ยินยอม ให้เจ้าหน้าที่เปิดเผยข้อมูล ส่วนบุคคลของคนพิการและผู้ดูแลคนพิการเพื่อประโยชน์ในการส่งเสริมและพัฒนาคุณภาพชีวิตคนพิการต่อไปได้

ลงชื่อ.....
(.....)

คนพิการ

ลงชื่อ.....
(.....)

ผู้รับมอบอำนาจ

เลขประจำตัวประชาชน

ความเห็นของเจ้าหน้าที่รับคำขอ

ได้ตรวจสอบแล้ว เห็นว่าเอกสารประกอบคำขอมีบัตรครบถ้วน และเห็นควรให้ออกบัตรประจำตัวคนพิการได้

ลงชื่อ.....
(.....)

ตำแหน่ง.....

เจ้าหน้าที่รับคำขอ

ความเห็นของเจ้าหน้าที่ผู้มีอำนาจออกบัตร

- อนุมัติออกบัตรประจำตัวคนพิการ
 ไม่อนุมัติ เนื่องจากความพิการ ไม่เป็นไปตามคู่มือการวินิจฉัยและตรวจประเมินความพิการ ตามประกาศของกระทรวงการพัฒนาสังคม และความมั่นคงของมนุษย์

ใบมอบอำนาจ/หนังสือยินยอม

วันที่.....เดือน.....พ.ศ.....

เขียนที่.....

ข้าพเจ้า (นาย/นาง/นางสาว).....อายุ.....ปี

ซึ่งเป็นผู้พิการ หรือ ผู้ดูแลคนพิการ อยู่บ้านเลขที่.....หมู่ที่.....ถนน.....ตำบล.....

อำเภอ.....จังหวัด.....รหัสไปรษณีย์..... โทรศัพท์

บัตรประจำตัวประชาชนเลขที่..... ออกเมื่อวันที่..... วันหมดอายุ.....

ขอมอบอำนาจให้ ข้าพเจ้า (นาย/นาง/นางสาว).....

เกี่ยวข้องกับคนพิการเป็น..... อยู่บ้านเลขที่.....หมู่ที่..... ถนน.....ตำบล.....

.....อำเภอ.....จังหวัด.....เป็นผู้ดำเนินการ

ทำบัตรประจำตัวคนพิการ / ต่ออายุบัตรประจำตัวคนพิการ / แทนข้าพเจ้า

ขอเพิ่มชื่อ / เปลี่ยนชื่อ ชื่อ-สกุล..... เป็นผู้ดูแลข้าพเจ้า

ผู้ดูแลเดิม ชื่อ-สกุล..... ยินยอมให้ ชื่อ-สกุล.....เป็นผู้ดูแลคนใหม่

อื่นๆ.....

แทนข้าพเจ้าจนเสร็จการ และข้าพเจ้ายอมรับผิดชอบในการที่ผู้รับมอบอำนาจของข้าพเจ้าได้ทำไปตามที่มอบอำนาจนี้เสมือนหนึ่งข้าพเจ้าได้ทำการเองด้วยตนเอง เพื่อเป็นหลักฐานข้าพเจ้าได้ลงลายมือชื่อไว้เป็นสำคัญต่อหน้าพยานแล้ว

(ลงชื่อ).....ผู้มอบอำนาจ (ผู้พิการ)

(.....)

(ลงชื่อ).....ผู้รับมอบอำนาจ

(.....)

(ลงชื่อ).....พยาน

(.....)

แบบสำเนาบัตรประชาชนพร้อมลงลายมือชื่อทุกคน

หมายเหตุ - การรับรองเอกสารอันเป็นเท็จมีความผิดตามกฎหมายทั้งทางแพ่งและทางอาญา

หนังสือมอบอำนาจ

ที่.....

วันที่.....เดือน.....พ.ศ.....

โดยหนังสือฉบับนี้ข้าพเจ้า.....อายุ.....ปี
เชื้อชาติ..... สัญชาติ..... อยู่บ้านเลขที่..... หมู่ที่..... ตรอก/ซอย.....
ถนน..... แขวง/ตำบล..... เขต/อำเภอ..... จังหวัด.....
โทรศัพท์.....

ปัจจุบันอาศัยอยู่ที่.....

ขอมอบอำนาจให้.....อายุ.....ปี
เชื้อชาติ..... สัญชาติ..... อยู่บ้านเลขที่..... หมู่ที่..... ตรอก/ซอย.....
ถนน..... แขวง/ตำบล..... เขต/อำเภอ..... จังหวัด.....
โทรศัพท์.....

เป็นผู้มีอำนาจ.....
.....แทนข้าพเจ้าจนเสร็จการ

ข้าพเจ้าขอรับรองว่าการกระทำที่ผู้รับมอบอำนาจได้กระทำไปนั้น ให้ถือเสมือนหนึ่งเป็นการกระทำของข้าพเจ้า และเพื่อเป็นหลักฐานรับรองหนังสือฉบับนี้ ผู้มอบอำนาจ และผู้รับมอบอำนาจต่างได้ลงลายมือชื่อ/ลายพิมพ์นิ้วมือไว้เป็นสำคัญต่อหน้าพยาน

ลงชื่อ.....ผู้มอบอำนาจ
(.....)

ลงชื่อ.....ผู้รับมอบอำนาจ
(.....)

ลงชื่อ.....พยาน
(.....)

ลงชื่อ.....พยาน
(.....)

ภารกิจงาน : การจัดตั้งคณะกรรมการสภาเด็กและเยาวชน

- 1.ขอเอกสารแบบ ทร.14 เพื่อขอข้อมูลเด็กและเยาวชนที่มีชื่อในทะเบียนบ้านอยู่ในเขตองค์การบริหารส่วนตำบลน้ำใสที่มีอายุระหว่าง 0 – 25 ปี จากสำนักงานทะเบียนราษฎรอำเภอหนองฉาง จังหวัดอุทัยธานี
- 2.ประกาศประชาสัมพันธ์ให้เด็กและเยาวชนในพื้นที่เข้าร่วมการคัดเลือกคณะกรรมการสภาเด็กและเยาวชนในวันที่ 9 กันยายน 2560 ณ องค์การบริหารส่วนตำบลน้ำใส
- 3.แต่งตั้งคณะกรรมการส่งเสริมกิจการสภาเด็กและเยาวชนตำบลเขากวางทอง โดยมีนายกองค์การบริหารส่วนตำบลน้ำใส เป็นที่ปรึกษาคณะกรรมการ, ปลัดองค์การบริหารส่วนตำบลน้ำใส เป็นประธาน ผู้แทนหน่วยงานภาครัฐและเอกชนตามความเหมาะสมของพื้นที่กรรมการ และเจ้าหน้าที่องค์การบริหารส่วนตำบล ที่รับผิดชอบสภาเด็กและเยาวชน เป็นกรรมการ
- 4.คัดเลือกคณะกรรมการสภาเด็กและเยาวชนตามวันเวลาที่กำหนด
- 5.ประกาศผลการคัดเลือกคณะกรรมการสภาเด็กและเยาวชนตำบลเขากวางทอง ให้นายกองค์การบริหารส่วนตำบลน้ำใสลงนาม
- 6.คัดเลือกที่ปรึกษาคณะกรรมการสภาเด็กและเยาวชนตำบลเขากวางทอง
 - คณะกรรมการสภาเด็กและเยาวชนตำบลเขากวางทอง เสนอรายชื่อที่ปรึกษาคณะกรรมการบริหารส่วนตำบลน้ำใส โดยมีนายอำเภอเป็นที่ปรึกษาโดยตำแหน่ง
 - องค์การบริหารส่วนตำบลน้ำใส จัดทำประกาศแต่งตั้งที่ปรึกษาฯ เสนอให้นายอำเภอเป็นผู้ลงนาม
- 7.ส่งเอกสารข้อมูลคณะกรรมการสภาเด็กและเยาวชนให้บ้านพักเด็กและครอบครัวจังหวัดอุทัยธานี เพื่อบันทึกข้อมูลในระบบฐานข้อมูลสภาเด็กและเยาวชนตำบลเขากวางทอง
- 8.ส่งตัวแทนคณะกรรมการสภาเด็กและเยาวชน เข้าร่วมการคัดเลือกคณะกรรมการสภาเด็กและเยาวชนระดับอำเภอ
- 9.ส่งตัวแทนคณะกรรมการสภาเด็กและเยาวชนตำบลเขากวางทอง เข้าร่วมการคัดเลือกคณะกรรมการสภาเด็กและเยาวชนระดับอำเภอ
- 10.เจ้าหน้าที่องค์การบริหารส่วนตำบล ที่รับผิดชอบสภาเด็กและเยาวชน เป็นพี่เลี้ยงให้สภาเด็กและเยาวชนตำบลเขากวางทองจัดทำแผนงานเพื่อขอรับการสนับสนุนงบประมาณในการจัดกิจกรรมเพื่อพัฒนาศักยภาพเด็กและเยาวชนตำบลเขากวางทอง
- 11.เมื่อได้รับการสนับสนุนเงินงบประมาณแล้ว ได้ดำเนินงานจัดบริการตามแผนของสภาเด็กและเยาวชนตำบลเขากวางทอง
- 12.จัดให้มีการประชุมคณะกรรมการสภาเด็กและเยาวชนตำบลเขากวางทอง อย่างน้อยปีละ 2 ครั้ง
- 13.จัดให้มีการประชุมสามัญประจำปี เพื่อคัดเลือกคณะกรรมการสภาเด็กชุดใหม่

14.รายงานผลการดำเนินงานให้บ้านพักเด็กและครอบครัวจังหวัดอุทัยธานี

ภารกิจงาน : โครงการการสนับสนุนการจัดการศพผู้สูงอายุตามประเพณี

ภารกิจงานโครงการการสนับสนุนการจัดการศพผู้สูงอายุตามประเพณี เป็นภารกิจงานของกระทรวงการพัฒนาสังคมและความมั่นคงของมนุษย์ โดยกรมกิจการผู้สูงอายุ ซึ่งได้ขอความร่วมมือให้องค์กรปกครองส่วนท้องถิ่นเป็นหน่วยงานรับลงทะเบียน และจัดส่งเอกสารให้แก่สำนักงานพัฒนาสังคมและความมั่นคงของมนุษย์จังหวัด

ขั้นตอนการขอรับเงินค่าจัดการศพผู้สูงอายุตามประเพณี

1.ยื่นเรื่องแก่หน่วยงานรับเรื่อง ได้แก่ พมจ. เทศบาล อบต. หรืออำเภอ โดยผู้รับผิดชอบจัดการศพยื่นคำขอภายใน 6 เดือน นับแต่วันที่ออกใบมรณบัตร

เอกสารที่ใช้ในการยื่นเรื่อง ประกอบด้วย

- 1.ใบมรณบัตรของผู้สูงอายุฉบับจริง
- 2.แบบคำขอรับเงินค่าจัดการศพ และรับรองผู้รับผิดชอบในการจัดการศพ (ศพส.01)
- 3.สำเนาบัตรข้าราชการของผู้รับรองในแบบ ศพส.01
- 4.บัตรสวัสดิการแห่งรัฐของผู้สูงอายุ หรือหนังสือรับรองฯ (ศพส.02) กรณีผู้สูงอายุมีคุณสมบัติตามเกณฑ์บัตรสวัสดิการแห่งรัฐแต่ยังไม่มีบัตรสวัสดิการแห่งรัฐ หรือยังไม่ได้ลงทะเบียน

5.สำเนาบัตรข้าราชการของผู้รับรองในแบบ ศพส.02

6.บัตรประจำตัวประชาชนของผู้ยื่นคำขอ

7.สมุดบัญชีธนาคารของผู้ยื่นคำขอ

8.แบบแจ้งข้อมูลการรับเงินโอนผ่านระบบฯ

ทั้งนี้ สำเนาทุกฉบับต้องไม่หมดอายุ และลงนามรับรองสำเนาครบถ้วนถูกต้อง

คุณสมบัติผู้สูงอายุ

- 1.อายุเกิน 60 ปีบริบูรณ์ขึ้นไป
- 2.สัญชาติไทย
- 3.ผู้สูงอายุมีบัตรสวัสดิการแห่งรัฐ **เว้นแต่** ผู้สูงอายุมีคุณสมบัติตามเกณฑ์บัตรสวัสดิการแห่งรัฐแต่ยังไม่มีบัตรสวัสดิการแห่งรัฐ หรือยังไม่ได้ลงทะเบียน ให้มีผู้รับรองตามข้อ 4

4.ผู้รับรองตามแบบ ศพส.01 และ ศพส.02 ได้แก่ นายอำเภอ หรือกำนัน หรือผู้ใหญ่บ้าน หรือนายกองค้การบริหารส่วนตำบล

2.หน่วยรับเรื่องตรวจสอบคุณสมบัติผู้สูงอายุ ตามเกณฑ์ประกาศกระทรวงการพัฒนาสังคมและความมั่นคงของมนุษย์ ปี 2563 และตรวจสอบความถูกต้องของเอกสาร

2.1.1.กรณีเป็นไปตามเกณฑ์ประกาศกระทรวง พ.ม.2563 ให้หน่วยงานรับเรื่อง รวบรวมแบบคำขอพร้อมเอกสารหลักฐานส่งให้ พ.ม.จ.

2.1.2.กรณีไม่เป็นไปตามเกณฑ์ประกาศกระทรวง พ.ม.2563 ให้แจ้งผู้ยื่นคำขอรับค่าจัดการศพผู้สูงอายุ

3.กรณีกิจการผู้สูงอายุ กระทรวงการพัฒนาสังคมและความมั่นคงของมนุษย์ ช่วยเหลือเป็นเงินในการจัดการศพผู้สูงอายุ รายละ 3,000 บาท โดยวิธีโอนเงินเข้าบัญชีเงินฝากธนาคารของผู้ยื่นคำขอ



แบบ ศผส. 01

แบบคำขอรับเงินสงเคราะห์ และรับรองผู้รับผิดชอบในการจัดการศพผู้สูงอายุตามประเพณี

เขียนที่

วัน เดือน พ.ศ.

ส่วนที่ 1 : สำหรับผู้ยื่นขอรับเงินสงเคราะห์ค่าจัดการศพผู้สูงอายุตามประเพณี

ข้าพเจ้า (นาย/นาง/นางสาว) อายุ ปี
เลขบัตรประจำตัวประชาชน ออกให้โดย วันออกบัตร
วันหมดอายุ อาชีพ อยู่บ้านเลขที่ หมู่ที่ ตรอก/ซอย
ถนน ตำบล/แขวง อำเภอ/เขต จังหวัด
รหัสไปรษณีย์ โทรศัพท์ โทรศัพท์มือถือ

มีความเกี่ยวข้องกับผู้สูงอายุที่ตายในฐานะเป็น และเป็นผู้รับผิดชอบในการจัดการศพผู้สูงอายุ โดยได้รับความยินยอมจากบิดา/มารดา/บุตร/พี่น้อง/เครือญาติ/ของผู้สูงอายุที่ตายให้เป็นผู้รับเงินสงเคราะห์ค่าจัดการศพของผู้สูงอายุที่ตาย ชื่อ (นาย/นาง/นางสาว) อายุ ปี
เลขบัตรประจำตัวประชาชน ออกให้โดย วันออกบัตร
วันหมดอายุ อาศัยอยู่บ้านเลขที่ หมู่ที่ ตรอก/ซอย ถนน
ตำบล/แขวง อำเภอ/เขต จังหวัด รหัสไปรษณีย์
โทรศัพท์ โทรศัพท์มือถือ

ถึงแก่กรรมด้วยสาเหตุ เมื่อวันที่ เดือน พ.ศ.

ตามใบมรณบัตรเลขที่ ออกให้โดย เมื่อวันที่ เดือน พ.ศ.

ข้าพเจ้าขอรับรองว่าข้อความและเอกสารที่ยื่นนี้เป็นความจริงทุกประการ และข้าพเจ้าไม่เคยได้รับเงินสงเคราะห์ในการจัดการศพผู้สูงอายุรายนี้มาก่อน หากข้อความและเอกสารที่ยื่นเรื่องนี้เป็นเท็จ ข้าพเจ้ายินยอมให้ดำเนินการตามกฎหมาย

(ลงชื่อ) ผู้ยื่นคำขอ

(.....)

วันที่ / /

ส่วนที่ 2 ข้อมูลผู้ให้การรับรองผู้รับผิดชอบในการจัดการศพผู้สูงอายุตามประเพณี

เขียนที่

วัน เดือน พ.ศ.

ข้าพเจ้า (นาย/นาง/นางสาว) ตำแหน่ง
สังกัดหน่วยงาน เลขบัตรประจำตัวประชาชน
ออกให้โดย วันออกบัตร วันหมดอายุ
อยู่บ้านเลขที่ หมู่ที่ ตรอก/ซอย ถนน ตำบล/แขวง
อำเภอ/เขต จังหวัด รหัสไปรษณีย์ โทรศัพท์

ขอรับรองว่าผู้ยื่นคำขอดังกล่าวเป็นผู้รับผิดชอบในการจัดการศพผู้สูงอายุรายนี้จริง

(ลงชื่อ) ผู้รับรอง



แบบ ศส.02

**แบบรับรองการจัดการศพผู้สูงอายุ กรณีไม่ได้รับการสำรวจข้อมูลความจำเป็นพื้นฐาน (จปฐ.) ในปีที่ตาย
และผู้สูงอายุอยู่ในครัวเรือนยากจนตามเกณฑ์ข้อมูลความจำเป็นพื้นฐาน (จปฐ.)**

เขียนที่

วัน เดือน พ.ศ.

ข้าพเจ้า(นาย/นาง/นางสาว) ตำแหน่ง

สังกัดหน่วยงาน อายุ ปี

เลขบัตรประจำตัวประชาชน ออกให้โดย

วันออกบัตร วันหมดอายุ อยู่บ้านเลขที่ หมู่ที่ หมู่บ้าน

ตรอก/ซอย ถนน ตำบล/แขวง อำเภอ/เขต

จังหวัด รหัสไปรษณีย์ โทรศัพท์

โทรศัพท์มือถือ

ข้าพเจ้าขอรับรองว่า ผู้สูงอายุที่ตายอยู่ในครัวเรือนยากจนและไม่ได้รับการสำรวจข้อมูลความจำเป็นพื้นฐาน (จปฐ.)
กรมการพัฒนาชุมชน กระทรวงมหาดไทย หรือกรุงเทพมหานคร หรือเมืองพัทยา โดยได้ตรวจสอบรายชื่อผู้สูงอายุแล้วไม่ปรากฏรายชื่อ
อยู่ในการสำรวจข้อมูลความจำเป็นพื้นฐาน (จปฐ.) และผู้สูงอายุที่ตายอยู่ในครัวเรือนยากจน โดยมีรายได้ในครัวเรือนเฉลี่ยต่อปี
ตกเกณฑ์รายได้ข้อมูลความเป็นพื้นฐาน (จปฐ.) ในปีที่ตายจริง

(ลงชื่อ) ผู้รับรอง

(.....)

ตำแหน่ง

วันที่ / /

หมายเหตุ : ผู้ให้การรับรองผู้สูงอายุที่ตายเป็นผู้ที่อยู่ในครัวเรือนยากจนตามเกณฑ์ข้อมูลความจำเป็นพื้นฐาน (จปฐ.) และไม่ได้รับ
การสำรวจข้อมูลความจำเป็นพื้นฐาน (จปฐ.) ในปีที่ตาย รับรองโดย นายกเทศมนตรี หรือนายกองค์การบริหารส่วนตำบล หรือกำนัน
หรือผู้ใหญ่บ้าน หรือประธานชุมชน หรือผู้อำนวยการสำนักงานเขต หรือนายอำเภอ หรือนายกเมืองพัทยา โดยผู้ยื่นคำขอและผู้รับรอง
ต้องไม่เป็นบุคคลเดียวกัน

ภารกิจงาน : การจัดทำโครงการต่าง ๆ

1. ตรวจสอบโครงการที่อยู่ในข้อบัญญัติงบประมาณรายจ่ายประจำปี และแผนพัฒนาท้องถิ่นหรือโครงการที่ได้รับการสนับสนุนงบประมาณจากหน่วยงานราชการอื่น ๆ

2. เขียนโครงการเพื่อขอการสนับสนุนงบประมาณจากหน่วยงานต่าง ๆ

3. เขียนโครงการโดยมีหลักการและเหตุผล วัตถุประสงค์ เป้าหมาย วิธีการดำเนินการ ระยะเวลาดำเนินการ สถานที่ดำเนินการ งบประมาณ ผู้รับผิดชอบโครงการ ผลที่คาดว่าจะได้รับ (เชิงคุณภาพและเชิงปริมาณ) เพื่อขออนุมัติโครงการกับผู้บริหาร

4. จัดทำหนังสือประชาสัมพันธ์โครงการ เพื่อประชาสัมพันธ์ให้ผู้ที่เกี่ยวข้องเข้าร่วมโครงการ

5. จัดทำบันทึกขออนุมัติจัดทำโครงการและบันทึกอนุมัติการเบิกจ่ายต่างๆ ตามโครงการ

6. จัดเตรียมความพร้อมในด้านต่าง ๆ ก่อนการดำเนินโครงการ

7. ประสานงานกับผู้นำชุมชนหรือหน่วยงานภาครัฐหรือภาคเอกชนต่าง ๆ ที่เกี่ยวข้อง

8. ดำเนินการตามกิจกรรมของโครงการ

9. จัดทำเอกสารประกอบฎีกาเพื่อเบิกจ่ายตามโครงการ

10. สรุปผลการดำเนินโครงการและบันทึกข้อความให้ผู้บริหารทราบ

สำหรับกรณีได้รับการสนับสนุนงบประมาณดำเนินโครงการ สรุปผลการดำเนินโครงการจำนวน 2 ชุด ส่งให้หน่วยงานราชการที่สนับสนุนงบประมาณและจัดเก็บที่องค์การบริหารส่วนตำบลน้ำใส จำนวน 1 ชุด

11. กรณีได้รับการสนับสนุนงบประมาณจากหน่วยงานราชการอื่น ๆ หากมีเงินเหลือจ่ายจัดทำบันทึกข้อความขออนุมัติคืนเงินเหลือจ่ายให้กับหน่วยงานที่สนับสนุนงบประมาณและจัดทำเอกสารประกอบฎีกาคืนเงิน

ภารกิจงาน : งานธุรการพิมพ์หนังสือรับ - หนังสือส่ง

1. รับหนังสือราชการจากสารบรรณกลาง เสนอผู้บริหาร และรับหนังสือราชการหลังจากเสนอให้ผู้บริหารแล้ว

2. ปฏิบัติตามหนังสือราชการและตามที่ได้รับคำสั่ง

3. ประสานงานกับหน่วยงานต่าง ๆ ที่เกี่ยวข้องในหนังสือราชการ

4. ตอบหนังสือราชการและเสนอให้ผู้บริหารลงนาม

บทที่ 4

ระบบการป้องกัน/การตรวจสอบ

เพื่อป้องกันการละเว้นการปฏิบัติหน้าที่ในภารกิจหลัก

ปัจจุบันรัฐบาลได้มีมาตรการเน้นหนักเกี่ยวกับการป้องกันการทุจริตและประพฤติมิชอบในภาครัฐราชการและเสริมสร้างประสิทธิภาพในการปฏิบัติหน้าที่ รวมทั้งปฏิรูประบบบริหารราชการโดยการปรับปรุง คุณภาพข้าราชการในการทำงานโดยเน้นผลงาน การมีคุณภาพ ความซื่อสัตย์สุจริต การมีจิตสำนึกในการให้บริการ ประชาชน สำหรับหน่วยงานที่มีหน้าที่หลักในการตรวจสอบการทุจริต เช่น สำนักงานคณะกรรมการป้องกันและปราบปรามการทุจริตแห่งชาติ สำนักงานการตรวจเงินแผ่นดิน เป็นต้น

สำหรับคำว่า “ทุจริต” มีกฎหมายหลายฉบับที่กำหนดนิยามความหมายไว้ เช่น ประมวลกฎหมายอาญา มาตรา 1(1) “โดยทุจริต” หมายความว่าเพื่อแสวงหาประโยชน์ที่มีควรได้โดยชอบด้วยกฎหมาย สำหรับตนเองหรือผู้อื่น

พระราชบัญญัติประกอบรัฐธรรมนูญว่าด้วยการป้องกันและปราบปรามการทุจริต พ.ศ. 2542 (แก้ไขเพิ่มเติม พ.ศ. 2550 และ ฉบับที่ 2 พ.ศ. 2554) “ทุจริตต่อหน้าที่” หมายความว่า ปฏิบัติหรือละเว้นการ ปฏิบัติอย่างใดในตำแหน่งหรือหน้าที่ หรือปฏิบัติหรือละเว้นการปฏิบัติอย่างใดในพฤติการณ์ที่อาจทำให้ผู้อื่นเชื่อว่า มีตำแหน่งหรือหน้าที่ซึ่งที่ตนมิได้มีตำแหน่งหรือหน้าที่นั้น หรือใช้อำนาจในตำแหน่งหรือหน้าที่ ทั้งนี้ เพื่อแสวงหาประโยชน์ที่มีควรได้โดยชอบสำหรับตนเองหรือผู้อื่น

ในส่วนของการปฏิบัติหน้าที่ราชการโดยทุจริต กำหนดไว้ในพระราชบัญญัติระเบียบข้าราชการ พลเรือน พ.ศ. 2551 มาตรา 85 (2) บัญญัติว่า การปฏิบัติว่า การปฏิบัติหรือละเว้นการปฏิบัติหน้าที่ราชการโดยทุจริต เป็นการกระทำผิดวินัยอย่างร้ายแรง มีโทษปลดออกหรือไล่ออก การทุจริตตามพระราชบัญญัติข้าราชการพลเรือนนั้น มีหลักหรือองค์ประกอบที่พึงพิจารณา 4 ประการ คือ

1. มีหน้าที่ราชการที่ต้องปฏิบัติราชการ ผู้มีหน้าที่จะปฏิบัติหน้าที่อยู่ในสถานที่ราชการหรือนอกสถานที่ราชการก็ได้ ในกรณีที่ไม่มีความหมายบังคับไว้โดยเฉพาะว่าต้องปฏิบัติในสถานที่ราชการและการปฏิบัติ หน้าที่ราชการนั้นไม่จำเป็นจะต้องปฏิบัติในวันและเวลาทำงานตามปกติ อาจปฏิบัติในวันหยุดราชการหรือนอกเวลาราชการก็ได้ การพิจารณาว่ามีหน้าที่ราชการหรือไม่ มีแนวพิจารณาดังนี้

1.1 พิจารณาจากกฎหมายหรือระเบียบที่กำหนดหน้าที่ไว้เป็นลายลักษณ์อักษรโดย ระบุว่าดำรงตำแหน่งใดเป็นพนักงานเจ้าหน้าที่ในเรื่องใด

1.2 พิจารณาจากมาตรฐานกำหนดตำแหน่งที่ ก.พ. จัดทำ

1.3 พิจารณาจากคำสั่งหรือการมอบหมายของผู้บังคับบัญชา

1.4 พิจารณาจากพฤติการณ์ ที่สมควรใจผูกพันตนเอง ยอมรับเป็นหน้าที่ราชการที่ตนต้องรับผิดชอบ เช่น ก.พ. ได้พิจารณา เรื่องประจำแผนกธุรการของโรงพยาบาลซึ่งไม่มีหน้าที่รับส่งเงินแต่ได้รับฝาก เงินจากพยาบาลอนามัยผู้มีหน้าที่รับส่งเงิน และการรับฝากเงินนั้นมีใช้รับฝากเงินฐานะส่วนตัวแต่มีลักษณะเป็น การรับฝากเป็นทางราชการเพื่อนำไปส่งลงบัญชีโดยได้เซ็นรับหลังใบเสร็จรับเงินว่า “ได้รับเงินไปแล้ว” เช่นนี้ ก.พ. วินิจฉัยว่าประจำแผนกผู้นั้นมีหน้าที่ราชการที่ต้องนำเงินส่งลงบัญชี เมื่อไม่นำเงินส่งลงบัญชีและนำเงินไปใช้ส่วนตัว ถือ เป็นการทุจริตต่อหน้าที่ราชการ

2. ได้ปฏิบัติหน้าที่ราชการโดยมิชอบหรือละเว้นการปฏิบัติหน้าที่ราชการโดยมิชอบ “ปฏิบัติหน้าที่ราชการ” หมายความว่า ได้มีการกระทำลงไปแล้ว “ละเว้นการปฏิบัติหน้าที่ราชการ” หมายความว่า มีหน้าที่ราชการที่ต้องปฏิบัติแต่ ผู้นั้นไม่ปฏิบัติหรือดเว้นไม่กระทำการตามหน้าที่ การที่ไม่ปฏิบัติหรือดเว้นไม่กระทำการตามหน้าที่นั้นจะเป็น ความผิดฐานทุจริตต่อหน้าที่ราชการก็ต่อเมื่อได้กระทำโดยเป็นการจงใจที่จะไม่ปฏิบัติตามหน้าที่ โดยปราศจาก อำนาจหน้าที่จะอ้างได้ตามกฎหมาย กฎ ระเบียบหรือข้อบังคับ แต่ถ้าเป็นเรื่องปล่อยปละ ละเว้นก็ยังถือว่าไม่ได้ว่า เป็นการละเว้นการปฏิบัติหน้าที่ราชการที่จะเป็นความผิดฐานทุจริตต่อหน้าที่ราชการส่วนจะเป็น ความผิดฐานใด ต้องพิจารณาข้อเท็จจริงเป็นเรื่องๆ ไป

“มิชอบ” หมายความว่า ไม่เป็นไปตามกฎหมาย ระเบียบของทางราชการ คำสั่งของผู้บังคับบัญชา มติของคณะรัฐมนตรีแบบธรรมเนียมของราชการหรือทำนองคลองธรรม

3. เพื่อให้ตนเองหรือผู้อื่นได้ประโยชน์ที่มิควรได้ “ผู้อื่น” หมายถึงใครก็ได้ที่จะได้รับประโยชน์จากการที่ราชการผู้นั้นปฏิบัติ หรือไม่ปฏิบัติหน้าที่ โดยมิชอบ “ประโยชน์” หมายถึง สิ่งที่ได้รับอันเป็นคุณแก่ผู้ได้รับ ซึ่งอาจเป็นทรัพย์สินหรือประโยชน์อย่างอื่น ที่มีใช้ทรัพย์สิน เช่น การได้รับบริการ เป็นต้น “มิควรได้” หมายถึง ไม่มีสิทธิ์โดยชอบธรรมที่จะได้รับประโยชน์ใดๆ ตอบแทนจากการปฏิบัติ หน้าที่นั้น

4. โดยมีเจตนาทุจริต การพิจารณาว่าการกระทำใดเป็นการทุจริตต่อหน้าที่ราชการหรือไม่นั้นจะต้องพิจารณาลงไปถึงเจตนาของผู้กระทำด้วยว่ามีเจตนาทุจริตหรือมีจิตอันชั่วร้ายคิดเป็นโจร ในการปฏิบัติหน้าที่ ราชการหรือละเว้นการปฏิบัติหน้าที่ราชการโดยมุ่งที่จะให้ตนเองหรือผู้อื่นได้รับประโยชน์ที่มิควรได้ซึ่งหากการ สอบสวนพิจารณาได้ว่า ข้าราชการผู้นั้นใดกระทำความผิดวินัยฐานทุจริตต่อหน้าที่ราชการ คณะรัฐมนตรีได้มีมติเมื่อวันที่ 21 ธันวาคม 2536 ว่าการลงโทษผู้กระทำความผิดวินัยฐานทุจริตต่อหน้าที่ราชการ ซึ่งควรลงโทษเป็น ไล่ออกจากราชการ การนำเงินที่ทุจริตไปแล้วมาคืนหรือมีเหตุอันควรปราณีอื่นใดไม่เป็นเหตุลดหย่อนโทษ ตามนัยหนังสือ สำนักเลขาธิการคณะรัฐมนตรี ที่ นร.0205/ว.234 ลงวันที่ 24 ธันวาคม 2536 รวมทั้งอาจจะถูกยึดทรัพย์สินและ ดำเนินคดีอาญา เนื่องจากเป็นความผิดมูลฐาน ตาม มาตรา 3(5) แห่งพระราชบัญญัติป้องกันและปราบปรามการฟอกเงิน พ.ศ.2542 และความผิดอาญาฐานเป็นเจ้าพนักงานปฏิบัติหรือปฏิบัติหน้าที่ราชการโดยมิชอบ เพื่อให้เกิด ความเสียหายแก่ผู้หนึ่งผู้ใดหรือปฏิบัติละเว้นการปฏิบัติหน้าที่โดยทุจริต ตามมาตรา 157 แห่งประมวลกฎหมายอาญา ซึ่งต้องระวางโทษจำคุกตั้งแต่หนึ่งปีถึงสิบปี หรือปรับตั้งแต่สองพันถึงสองหมื่นบาทหรือทั้งจำทั้งปรับ

หากข้าราชการผู้ใดกระทำความผิดวินัยฐานทุจริตก็จะต้องถูกลงโทษไล่ออกสถานเดียว รวมทั้งอาจจำคุกและยึดทรัพย์สินตั้งนั้น ข้าราชการทุกคนควรพึงละเว้นการทุจริตต่อหน้าที่ราชการโดยเห็นแก่ประโยชน์ของประเทศชาติเป็นสำคัญ ให้สมกับการเป็นข้าราชการในพระบาทสมเด็จพระเจ้าอยู่หัว

องค์การบริหารส่วนตำบลน้ำใส ได้เล็งเห็นความสำคัญของปัญหาการละเว้นการปฏิบัติงานซึ่งเป็นปัญหาที่ทำให้เกิดผลกระทบและความเสียหายต่อพี่น้องประชาชนทั้งทางอ้อมและทางตรงทำให้ผลประโยชน์ไม่ตกถึงมือ

ประชาชนอย่างแท้จริง องค์การบริหารส่วนตำบลน้ำใส จึงมีเจตนารมณ์ร่วมกันในการดำเนินงานให้เกิดความโปร่งใส เป็นธรรม และสามารถตรวจสอบได้ เพื่อให้องค์กรเป็นหน่วยงานในการปฏิบัติงานตามภารกิจให้เกิดผล ตาม เป้าประสงค์เพื่อประโยชน์ต่อประชาชนในพื้นที่อย่างแท้จริง

ความสำเร็จหรือล้มเหลวของปฏิบัติงานตามภารกิจใดๆ ก็ตาม ขึ้นอยู่กับการบริหารงาน กล่าวคือ การบริหารงานที่ดีจะช่วยให้การดำเนินงานตามโครงการมีประสิทธิภาพ สามารถบรรลุตามวัตถุประสงค์ในแต่ละขั้นตอนของการดำเนินงาน และในทางตรงกันข้าม แม้ว่าการปฏิบัติงานตามภารกิจนั้นๆ จะออกแบบไว้ดี ความเป็นไปได้ทางเทคนิค งบประมาณ และเงื่อนไขอื่นใดในระดับสูงก็ตามแต่ถ้าการบริหารจัดการไม่ดีการปฏิบัติงาน ตามภารกิจนั้นๆ ก็ไม่สามารถบรรลุตามวัตถุประสงค์ได้

ระเบียบ/ข้อบังคับ ที่บังคับใช้ต่อผู้ที่ละเว้นการปฏิบัติหน้าที่

1 นโยบายการสร้างคุณธรรมและความโปร่งใสในหน่วยงาน องค์การบริหารส่วนตำบลน้ำใส ได้ประกาศนโยบายการสร้างคุณธรรมและความโปร่งใสในหน่วยงาน ไว้ดังนี้

1) นโยบายเกี่ยวกับการเปิดโอกาสให้ผู้มีส่วนได้ส่วนเสียมีโอกาสเข้ามามีส่วนร่วมในการดำเนินงานตามภารกิจหลัก

มาตรการ/แนวทาง

● จัดให้มีการเปิดโอกาสให้ ผู้มีส่วนได้ส่วนเสียเข้ามามีส่วนร่วมในการ แสดงความคิดเห็น การจัดทำแผนงาน/โครงการและการดำเนินงานในแต่ละแผนงาน/โครงการตามภารกิจหลัก

2) นโยบายการเปิดเผยและเข้าถึงข้อมูลขององค์กร : ประชาสัมพันธ์เพื่อสร้างการรับรู้ภารกิจ แผนงาน ผลสัมฤทธิ์การดำเนินงานของหน่วยงานให้กับประชาชนอย่างต่อเนื่องทั่วถึง

มาตรการ/แนวทาง

● จัดให้มีจุดประชาสัมพันธ์ ณ หน่วยงาน
● จัดให้มีสื่อประชาสัมพันธ์เผยแพร่บทบาทอำนาจหน้าที่ของหน่วยงาน
● จัดให้มีการแสดงข้อมูลการดำเนินงานตามบทบาทภารกิจที่เป็นปัจจุบันทางเว็บไซต์ของหน่วยงานหรือสื่ออื่นที่เหมาะสม

● จัดให้มีระบบการให้ข้อมูลการดำเนินงานของหน่วยงานผ่านหมายเลขโทรศัพท์ โดยมีเจ้าหน้าที่ของหน่วยงานให้บริการข้อมูลตลอดเวลาทำการของหน่วยงาน

3) นโยบายการจัดการเรื่องร้องเรียนเกี่ยวกับการปฏิบัติงาน/การให้บริการของหน่วยงาน : มุ่งเน้นการบริหารจัดการเรื่องร้องเรียนเกี่ยวกับการปฏิบัติงาน/การให้บริการด้วยความโปร่งใส รวดเร็ว โดยยึดหลักความถูกต้องและความเป็นมืออาชีพของบุคลากร

มาตรการ/แนวทาง

● จัดให้มีการกำหนดช่องทางการร้องเรียนและขั้นตอน/กระบวนการจัดการเรื่องร้องเรียน

● จัดให้มีการกำหนดเจ้าหน้าที่ผู้รับผิดชอบเรื่องร้องเรียน

● จัดให้มีระบบการตอบสนองหรือรายงานผลการดำเนินการเกี่ยวกับเรื่องร้องเรียนให้ผู้ร้องเรียนทราบ

- จัดให้มีรายงานสรุปผลการดำเนินการเรื่องร้องเรียนพร้อมระบุปัญหา อุปสรรคและแนวทางแก้ไข และเผยแพร่ให้สาธารณชนรับทราบผ่านเว็บไซต์หรือสื่ออื่น ๆ

- จัดให้มีรายงานสรุปผลให้แยกเป็น 2 กรณี คือ (1) ข้อร้องเรียนเกี่ยวกับการจัดซื้อจัดจ้าง และ (2) ข้อร้องเรียนเกี่ยวกับการปฏิบัติงานหรือการดำเนินงานของหน่วยงาน

4) นโยบายความพร้อมรับผิดในการปฏิบัติงาน/การบริหารงานทุกขั้นตอนที่ต้องมีความถูกต้องตามกฎหมาย ระเบียบอย่างครบถ้วนเคร่งครัด : มุ่งมั่นให้การปฏิบัติงาน/การบริหารงานทุกขั้นตอนตามหลักนิติธรรม และหลักการรับผิดชอบ โดยยึดความถูกต้องตามกฎหมาย ระเบียบอย่างครบถ้วน เคร่งครัด

มาตรการ/แนวทาง

- จัดให้มีกรอบในการบริหารงาน
- จัดให้มีการแสดงขั้นตอนการปฏิบัติงานตามภารกิจหลักและระยะเวลาที่ใช้ในการดำเนินการให้ผู้รับบริการหรือให้ผู้ใช้มีส่วนได้ส่วนเสียทราบอย่างชัดเจน
- จัดให้มีระบบการป้องกันหรือการตรวจสอบเพื่อป้องกันการละเว้นการปฏิบัติหน้าที่ตามภารกิจหลัก

5) นโยบายที่แสดงถึงทิศทาง เจตจำนงของผู้บริหารในการบริหารในการบริหารงานอย่างซื่อสัตย์สุจริตและพร้อมรับผิดชอบเมื่อเกิดความผิดพลาด : มุ่งมั่นในการแสดงถึงทิศทางเจตจำนงในการบริหารงานโดยมีวิสัยทัศน์ ยึดหลักความซื่อสัตย์สุจริต โปร่งใสและพร้อมรับผิด

มาตรการ/แนวทาง

- จัดให้มีการแสดงเจตจำนงว่าจะบริหารงานด้วยความซื่อสัตย์สุจริตต่อเจ้าหน้าที่ในหน่วยงานและต่อสาธารณชน
- กำหนดนโยบาย มาตรการ แผนงาน หรือโครงการ/กิจกรรม เพื่อพัฒนาหน่วยงานให้มีคุณธรรมและความโปร่งใสตามแนวทางการประเมินคุณธรรมและความโปร่งใสในการดำเนินงานของหน่วยงานภาครัฐ ในแต่ละด้าน คือ ด้านความโปร่งใส ด้านความพร้อมรับผิด ด้านความปลอดภัยจากการทุจริต ในการปฏิบัติงาน ด้านวัฒนธรรมในองค์กร ด้านคุณธรรมการทำงานในหน่วยงานและด้านการสื่อสารภายในหน่วยงาน

6) นโยบายเกี่ยวกับความปลอดภัยจากการทุจริตเชิงนโยบาย : ยึดมั่นในการบริหารจัดการองค์กรเกี่ยวกับความปลอดภัยจากการทุจริตเชิงนโยบายด้วยความถูกต้อง โปร่งใส มีส่วนร่วม พร้อมรับการตรวจสอบโดยยึดหลักธรรมาภิบาล

- การรับของขวัญให้ปฏิบัติตามระเบียบสำนักนายกรัฐมนตรี ว่าด้วยการให้หรือรับของขวัญของเจ้าหน้าที่ของรัฐ พ.ศ. 2541 เมื่อพบว่าข้าราชการหรือเจ้าหน้าที่ที่ไม่ปฏิบัติตามระเบียบการให้หรือรับของขวัญ จะดำเนินการทางวินัยอย่างเคร่งครัด

7) นโยบายเกี่ยวกับการป้องกันไม่ให้เจ้าหน้าที่ใช้ตำแหน่งหน้าที่ในการเอื้อประโยชน์

มาตรการ/แนวทาง

- เมื่อพบว่าเจ้าหน้าที่ใช้ตำแหน่งหน้าที่ในการเอื้อประโยชน์จะดำเนินการทางวินัยอย่างเคร่งครัด

8) นโยบายเกี่ยวกับ การดำเนินการเพื่อป้องกันผลประโยชน์ทับซ้อนในหน่วยงาน โดยให้เจ้าหน้าที่ในหน่วยงานมีความเข้าใจเกี่ยวกับการกระทำที่เป็นผลประโยชน์ทับซ้อนหรือสามารถแยกแยะประโยชน์ส่วนตนและ

ผลประโยชน์ส่วนรวมได้ : มีมาตรการเด็ดขาดเพื่อป้องกันผลประโยชน์ทับซ้อนในหน่วยงาน โดยให้เจ้าหน้าที่ถือปฏิบัติอย่างเคร่งครัด

มาตรการ/แนวทาง

- จัดให้มีการวิเคราะห์ความเสี่ยงเกี่ยวกับการปฏิบัติงานที่อาจเกิดผลประโยชน์ทับซ้อน และข้อเสนอแนะหรือแนวทางการแก้ไขปัญหาในการปฏิบัติงานเพื่อป้องกันผลประโยชน์ทับซ้อน
- จัดให้มีคู่มือเกี่ยวกับการปฏิบัติงานเพื่อป้องกันผลประโยชน์ทับซ้อน
- จัดให้มีการประชุมหรือสัมมนาหรือแลกเปลี่ยนความรู้ภายในหน่วยงานเพื่อให้ความรู้เรื่องการป้องกันผลประโยชน์ทับซ้อนแก่เจ้าหน้าที่
- จัดให้มีการปรับปรุงขั้นตอน/แนวทางการปฏิบัติงานหรือระเบียบเพื่อป้องกันผลประโยชน์ทับซ้อน

9) นโยบายการสร้างวัฒนธรรมเพื่อให้เกิดวัฒนธรรมที่ไม่ทนต่อการทุจริต จนก่อให้เกิดวัฒนธรรมในการร่วมต่อต้านการทุจริตได้ : สร้างวัฒนธรรมองค์กรเพื่อให้เจ้าหน้าที่ที่ไม่ทนต่อการทุจริต จนก่อให้เกิดวัฒนธรรมในการร่วมต่อต้านการทุจริตได้ตามหลักนิติธรรม ภาวะรับผิดชอบ โดยยึดหลักความถูกต้องและความซื่อสัตย์

มาตรการ/แนวทาง

- เมื่อรู้หรือพบเห็นการกระทำการทุจริตหรือประพฤติมิชอบของเจ้าหน้าที่ต้องรายงานการกระทำนั้นต่อผู้บริหารทันที

10) นโยบายการป้องกันและปราบปรามการทุจริตในองค์กร ได้แก่ การจัดทำแผนป้องกันและปราบปรามการทุจริต การตรวจสอบถ่วงดุลภายในหน่วยงาน ประกอบด้วย :

- นโยบายที่ 1 ให้ความสำคัญกับการปฏิบัติตามแผนป้องกันและปราบปรามการทุจริตในองค์กรโดยยึดหลักธรรมาภิบาล

มาตรการ/แนวทาง

- ให้หัวหน้าหน่วยงานที่เกี่ยวข้องกับการดำเนินการจัดกิจกรรมตามแผนป้องกันและปราบปรามการทุจริตกำกับดูแล ตรวจสอบ และติดตามผลการดำเนินงาน
- นโยบายที่ 2 ส่งเสริมให้มีการรวมกลุ่มตรวจสอบถ่วงดุลการบริหารงานให้เกิดความถูกต้อง โปร่งใสในองค์กร

มาตรการ/แนวทาง

- เปิดโอกาสให้เจ้าหน้าที่มีการรวมกลุ่มตรวจสอบถ่วงดุลการบริหารงาน
- 11) นโยบายเกี่ยวกับการกำหนดคู่มือหรือมาตรฐานการปฏิบัติงานตามภารกิจหลักที่ชัดเจนและเป็นไปตามระเบียบ ขั้นตอน และมีระบบป้องกันและตรวจสอบเพื่อป้องกันการละเว้นการปฏิบัติหน้าที่ : ใช้มาตรการเข้มงวดกับการปฏิบัติงานตามมาตรฐาน/คู่มือการปฏิบัติงาน โดยยึดหลักความถูกต้องและความเสมอภาคตามกฎหมาย กฎระเบียบ และข้อบังคับ

มาตรการ/แนวทาง

- จัดให้มีคู่มือการปฏิบัติงานตามภารกิจหลัก
- จัดให้มีการรายงานผลการปฏิบัติงานตามคู่มือการปฏิบัติงานตามภารกิจหลัก

● เปรียบเทียบขั้นตอน/กระบวนการปฏิบัติงานตามที่กำหนดไว้ในคู่มือการปฏิบัติงาน กับการดำเนินการที่เกิดขึ้นจริง การวิเคราะห์ปัญหาอุปสรรคในการปฏิบัติงานตามคู่มือการปฏิบัติงานและการเสนอแนวทางการแก้ไขปัญหา หรือข้อเสนอแนะในการปรับปรุงการปฏิบัติงานตามคู่มือการปฏิบัติงาน

12) นโยบายคุณธรรมในการบริหารงานบุคคล : ให้ความสำคัญกับการพัฒนาบุคลากรให้เป็นคนเก่ง คนดี มีความเชี่ยวชาญและเป็นมืออาชีพ

มาตรการ/แนวทาง

● บริหารจัดการทรัพยากรบุคคลด้วยความโปร่งใส เป็นธรรม ยึดหลักธรรมาภิบาล

13) นโยบายคุณธรรมในการบริหารงบประมาณ ให้ความสำคัญกับการบริหารงบประมาณอย่างเป็นระบบ ตามหลักความโปร่งใส หลักนิติธรรม และประสิทธิภาพ/ประสิทธิผล โดยยึดหลักความคุ้มค่าและตรวจสอบได้

มาตรการ/แนวทาง

● บริหารงบประมาณโดยใช้หลักธรรมาภิบาล

14) นโยบายการมอบหมายงานที่มีความเป็นธรรมเท่าเทียม และไม่เลือกปฏิบัติให้ความสำคัญกับการมอบหมายงานที่มีความเป็นธรรม เท่าเทียมและไม่เลือกปฏิบัติ

มาตรการ/แนวทาง

● การมอบหมายงานให้เจ้าหน้าที่ปฏิบัติงานให้เป็นไปตามกฎ ระเบียบที่เกี่ยวข้อง

ข้อบังคับองค์การบริหารส่วนตำบลน้ำใส ว่าด้วยจรรยาข้าราชการส่วนท้องถิ่น

ข้อ 1 ความซื่อสัตย์ และรับผิดชอบ

- 1.1 ปฏิบัติหน้าที่ด้วยความซื่อสัตย์ สุจริต
- 1.2 ใช้ทรัพยากรขององค์กรอย่างประหยัด และโปร่งใส เพื่อให้เกิดประโยชน์สูงสุดแก่ทางราชการ
- 1.3 ปฏิบัติหน้าที่อย่างเต็มกำลังความรู้ ความสามารถ โดยคำนึงถึงประโยชน์ของทางราชการเป็นสำคัญ
- 1.4 รับผิดชอบต่อผลการกระทำของตน และมุ่งมั่น แก้ไขเมื่อเกิดข้อผิดพลาด

ข้อ 2 การมีจิตสำนึกมุ่งบริการและให้คำปรึกษา

- 2.1 การบริการแก่ส่วนราชการและประชาชนอย่างเท่าเทียมกันด้วยความเต็มใจ
- 2.2 ให้คำปรึกษาแนะนำแก่ข้าราชการได้อย่างถูกต้อง รวดเร็วและครบถ้วน

ข้อ 3 การมุ่งผลสัมฤทธิ์ของงาน

- 3.1 ปฏิบัติหน้าที่โดยมุ่งประสิทธิภาพ ประสิทธิผลของงาน เพื่อให้เกิดผลดีและเป็นประโยชน์ต่อส่วนรวม
- 3.2 ชยัน อุทิศตน และมุ่งมั่นในการปฏิบัติหน้าที่ให้สำเร็จตามเป้าหมาย
- 3.3 ปฏิบัติหน้าที่ด้วยความสามัคคี มีน้ำใจ เพื่อให้บรรลุภารกิจของหน่วยงาน
- 3.4 พัฒนาตนเองอย่างต่อเนื่อง

ข้อ 4 ปฏิบัติหน้าที่อย่างเป็นธรรม

4.1 ตัดสินใจบนหลักการข้อเท็จจริง เหตุผล เพื่อความยุติธรรม

4.2 ไม่มีอคติในการปฏิบัติหน้าที่

ข้อ 5 การดำรงชีวิตตามหลักเศรษฐกิจพอเพียง

5.1 วางแผนการดำรงชีวิตอย่างมีเป้าหมาย พร้อมทั้งจะเผชิญต่อการเปลี่ยนแปลง

5.2 ใช้จ่ายอย่างคุ้มค่า มีเหตุผล และไม่ฟุ่มเฟือยเกินฐานะของตนเอง

5.3 ปฏิบัติตามหลักศาสนา รู้จักพึ่งตนเอง และลด ละ เลิกอบายมุข

ข้อ 6 การยึดมั่นและยืนหยัดในสิ่งที่ถูกต้อง

6.1 ยึดมั่นในผลประโยชน์ส่วนรวมเหนือผลประโยชน์ส่วนตน

6.2 กล้าหาญ และยืนหยัดในสิ่งที่ถูกต้อง

6.3 ปฏิบัติตนตามหลักคุณธรรม จริยธรรม เพื่อเป็นแบบอย่างที่ดีแก่ ราชการ

ข้อ 7 ความโปร่งใส และสามารถตรวจสอบได้

7.1 เปิดเผยข้อมูลข่าวสารภายในขอบเขตกฎหมาย

7.2 พร้อมรับการตรวจสอบ และรับผิดชอบต่อผลของการตรวจสอบ

การติดตามและประเมินการปฏิบัติหน้าที่ตามภารกิจหลัก

การปฏิบัติงานที่มีมาตรฐานและประสิทธิภาพที่เพิ่มขึ้น โดยมีการวัดค่าของความสมบูรณ์ของกระบวนการและขั้นตอนการปฏิบัติงาน มีมาตรฐานความโปร่งใสด้านการติดตามและประเมินผล เป็นมาตรฐานเกี่ยวกับการเปิดเผยให้เห็นถึงระบบการติดตามและประเมินผลที่มีประสิทธิภาพ โดยเป็นการกำหนดหลักเกณฑ์ และตัวชี้วัดสำหรับการประเมินผลการปฏิบัติงานของหน่วยงาน การพัฒนาระบบการประกันคุณภาพภายในของหน่วยงาน การจัดให้มีกลไกการตรวจสอบทั้งภายในและภายนอกที่มีความเป็นอิสระการให้ความรู้ความเข้าใจเกี่ยวกับ การติดตามและประเมินผลและการส่งเสริมการมีส่วนร่วมของประชาชนในการติดตามและประเมินผล การทำงานของหน่วยงานภาครัฐ โดยมีตัวชี้วัดมาตรฐานความโปร่งใส

การติดตามและประเมินผล 5 ประการ ได้แก่

1. การจัดทำหลักเกณฑ์และตัวชี้วัดการติดตามประเมินผลการปฏิบัติงานของหน่วยงาน

2. การจัดให้มีระบบและกลไกการตรวจสอบภายใน (internal Audit) ที่เหมาะสม

3. การจัดให้มีระบบและกลไกการปฏิบัติการเพื่อรองรับการตรวจสอบ ประเมินจากของหน่วยงานภายนอก (External Audit) ที่เป็นอิสระ

4. การส่งเสริมการมีส่วนร่วมของประชาชนในการติดตามและประเมินผลการปฏิบัติงานของหน่วยงาน

5. การรายงานผลการประเมินการปฏิบัติงานของหน่วยงานตามแผนปฏิบัติการประจำปีมาตรฐานความโปร่งใสด้านการเปิดเผยและการเข้าถึงข้อมูลข่าวสารของราชการ เป็นมาตรฐานในการเปิดเผย และการส่งเสริมสิทธิการเข้าถึงการรับรู้ ข้อมูลข่าวสารของราชการ การจัดระบบและช่องทางการเข้าถึงข้อมูลข่าวสาร การพัฒนาศักยภาพของระบบข้อมูลข่าวสารเพื่อการบริหารความโปร่งใส และการจัดการความรู้ของหน่วยงาน ซึ่งเป็นไปตามพระราชบัญญัติข้อมูลข่าวสารของ ราชการ พ.ศ. 2540

กลไกการตรวจสอบภายในเป็นเครื่องมือในการติดตามและประเมินผล วิธีการประเมินพิจารณา จาก การปฏิบัติการตามแผนปฏิบัติการประจำปีของหน่วยงานที่มีความสอดคล้องกับแผนงาน

งบประมาณ ความรับผิดชอบ และระยะเวลาตามที่ได้กำหนดไว้ในแผนปฏิบัติการประจำปี และพิจารณาผลการปฏิบัติการของ หน่วยงาน เกณฑ์มาตรฐานการประเมิน

1. มีการกำหนดหน้าที่และความรับผิดชอบของบุคคลและส่วนงานภายในหน่วยงาน ที่เกี่ยวข้องกับการปฏิบัติหน้าที่ตามแผนปฏิบัติการประจำปี

2. มีการปฏิบัติหน้าที่ตามแผนปฏิบัติการประจำปีภายใต้ตามกรอบระยะเวลาที่กำหนดไว้ในแผนปฏิบัติการประจำปี

3. มีการประเมินการปฏิบัติหน้าที่ของแต่ละส่วนงานภายในหน่วยงาน โดยพิจารณาจากผลการนำแผนปฏิบัติการประจำปีของหน่วยงานไปปฏิบัติในแต่ละช่วงเวลา

หลักเกณฑ์ในการปฏิบัติของหน่วยงาน หมายถึง การที่บุคลากรและหน่วยงานได้มีการให้บริการแก่ประชาชนตามหลักเกณฑ์และขั้นตอนที่กำหนดไว้โดยไม่มีการเลือกปฏิบัติซึ่งเป็นการให้บริการตามแนวทาง และระบบที่หลากหลาย เช่น การบริการตามลำดับก่อน – หลัง หรือการให้บริการที่เหมาะสมกับภารกิจและอำนาจหน้าที่ของหน่วยงาน เป็นต้น ทั้งนี้เพื่อเป็นการอำนวยความสะดวก รวดเร็ว ประหยัด และถูกต้องแก่ประชาชนผู้มารับบริการ

วิธีการประเมินผล

จากการให้บริการตามหลักเกณฑ์และขั้นตอนที่หน่วยงานกำหนดไว้ว่ามีหรือไม่มีการให้บริการตามหลักเกณฑ์และขั้นตอนที่กำหนดไว้หรือไม่ อย่างไร และพิจารณาจากความหลากหลายในการให้บริการแก่ประชาชน เกณฑ์มาตรฐานการติดตามประเมินผล

1. มีการให้บริการตามหลักเกณฑ์และขั้นตอนที่กำหนดไว้
2. มีการให้บริการภายในระยะเวลาที่กำหนด
3. มีการให้บริการเรียงตามลำดับก่อน – หลัง

การที่หน่วยงานได้มีการกำหนดและดำเนินการเพื่อพัฒนาระบบการให้คุณ ให้โทษ และการจัดทำกิจกรรมการเสริมสร้างขวัญและกำลังใจในการปฏิบัติงานของบุคลากรภายในหน่วยงาน โดยเป็นการกำหนด รูปแบบและเกณฑ์ มาตรฐานในการพิจารณาให้โทษแก่บุคลากรที่กระทำความผิดตามกฎหมายระเบียบของราชการ และจริยธรรมของหน่วยงาน ร่วมทั้งการสนับสนุนและให้รางวัลแก่บุคลากรที่ มีความขยันหมั่นเพียรในการปฏิบัติหน้าที่ ทั้งนี้เพื่อเป็นการส่งเสริมให้บุคลากรมี ขวัญกำลังใจในการปฏิบัติงานด้วยความโปร่งใสและยุติธรรม วิธีการ ประเมิน พิจารณาจากการกำหนดและดำเนินการเพื่อพัฒนาระบบการให้คุณ ให้โทษ และการสร้างขวัญกำลังใจแก่บุคลากรในหน่วยงาน และพิจารณาจากขั้นตอนและกระบวนการพัฒนาระบบการ ให้คุณ/ให้โทษแก่บุคลากรในหน่วยงาน

สำหรับการประเมินผลการปฏิบัติงานของหน่วยงานในภาพรวม เพื่อให้มีติดตามประเมินผลการปฏิบัติงานของบุคลากรภายในหน่วยงานและเพื่อการพัฒนา ระบบ การติดตามและประเมินผลของหน่วยงาน โดยมี การกำหนดหลักเกณฑ์และตัวชี้วัดที่ สะท้อนให้เห็นประสิทธิภาพ/ผลสัมฤทธิ์ในการปฏิบัติงานของหน่วยงาน รวมทั้งมีการกำหนดวิธีการประเมินผลตามหลักเกณฑ์และตัวชี้วัดที่กำหนดไว้ และมีหารเผยแพร่หลักเกณฑ์ ตัวชี้วัด และวิธีการประเมินให้บุคลากร/สาธารณชนได้รับทราบ

การจัดทำรายงานผลการติดตามประเมินผลการทำงานของหน่วยงาน เกณฑ์มาตรฐานการประเมิน

1.การจัดทำแผนงาน กิจกรรม/โครงการส่งเสริมการมีส่วนร่วมของประชาชนในการติดตามและประเมินผลการทำงานของหน่วยงาน เช่น การจัดเวทีประชาคม/สาธารณะ

2.มีการแต่งตั้งคณะกรรมการที่มาจากภาคประชาชน เพื่อส่งเสริมการมีส่วนร่วมของประชาชนในการติดตามและประเมินผลการทำงานของหน่วยงาน

โดยจะต้องมีการเผยแพร่ผลการประเมินผลการปฏิบัติงานของหน่วยงาน ให้เป็นที่รับทราบโดยทั่วไป วิธีการประเมิน พิจารณาจากการจัดทำรายงานการประเมินผลการปฏิบัติงานของหน่วยงาน ตามแผนปฏิบัติการประจำปีของหน่วยงาน โดย

1.พิจารณาจากช่องทางในการเผยแพร่ผลการประเมิน ผลการปฏิบัติงานของหน่วยงาน การจัดทำรายงานผลการประเมินการดำเนินการตามแผนปฏิบัติการประจำปีพร้อมทั้งวิเคราะห์ปัญหาอุปสรรคในการดำเนินการตามแผนปฏิบัติการประจำปี

2.มีการเผยแพร่ผลการประเมินการปฏิบัติงานตามแผนปฏิบัติการประจำปีให้เป็นที่รับรู้ของบุคคลทั้งภายในและภายนอกหน่วยงาน ที่ศูนย์ข้อมูลข่าวสารของหน่วยงาน และทางเว็บไซต์ของหน่วยงาน หลักฐานประกอบการตรวจสอบ/ข้อมูลที่ต้องการ

ภาคผนวก

แผนผังแสดงขั้นตอนและระยะเวลาการปฏิบัติราชการ (ปรับลดระยะเวลา) (การรับขึ้นทะเบียนผู้สูงอายุ)

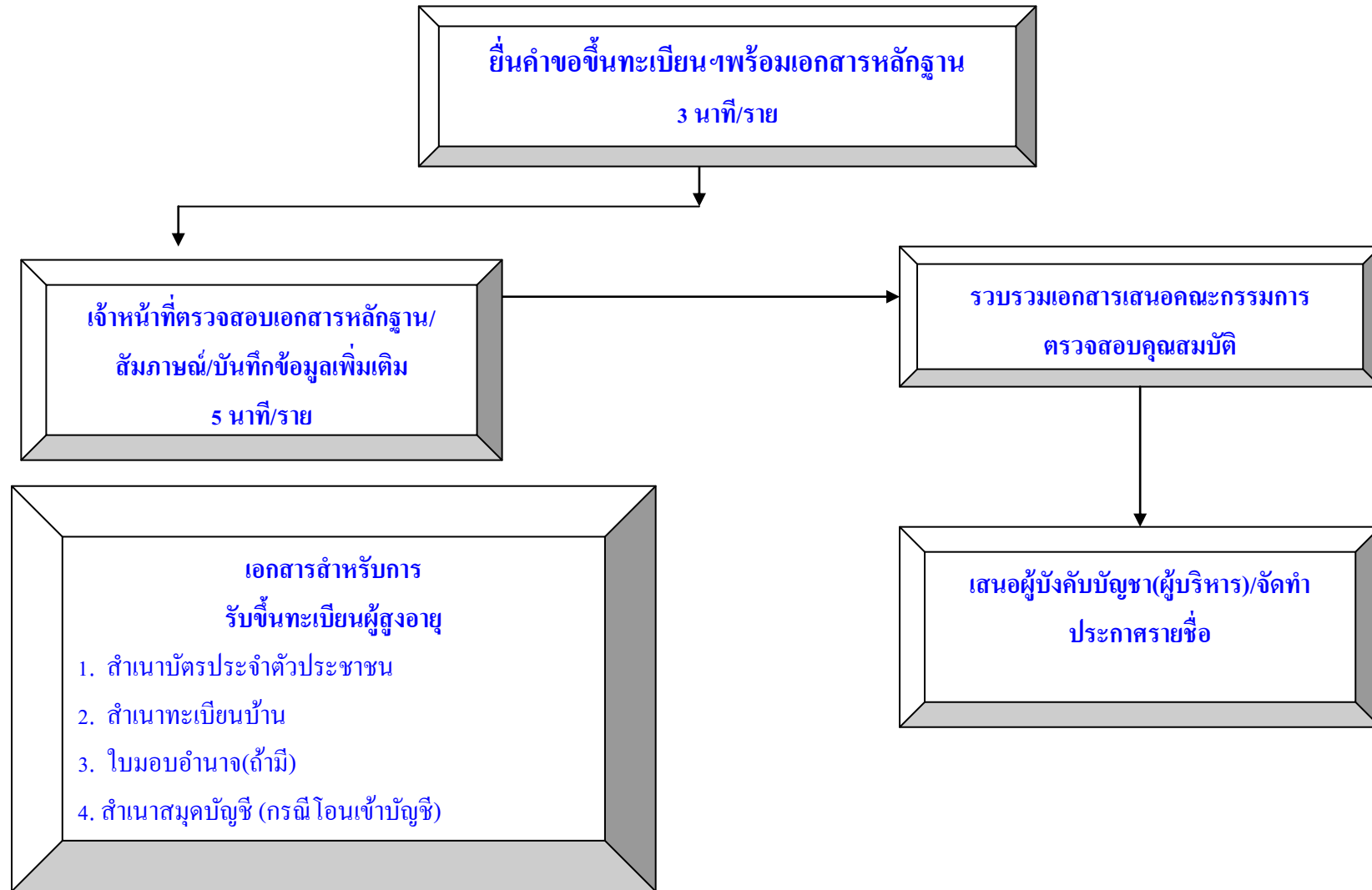

ขั้นตอนการรับขึ้นทะเบียนผู้สูงอายุ เดิม 15 นาที/ราย เวลาปฏิบัติงานที่ปรับลด 3-5 นาที/ราย

แผนผังแสดงขั้นตอนและระยะเวลาการปฏิบัติราชการ (ปรับลดระยะเวลา) (การรับขึ้นทะเบียนคนพิการ)

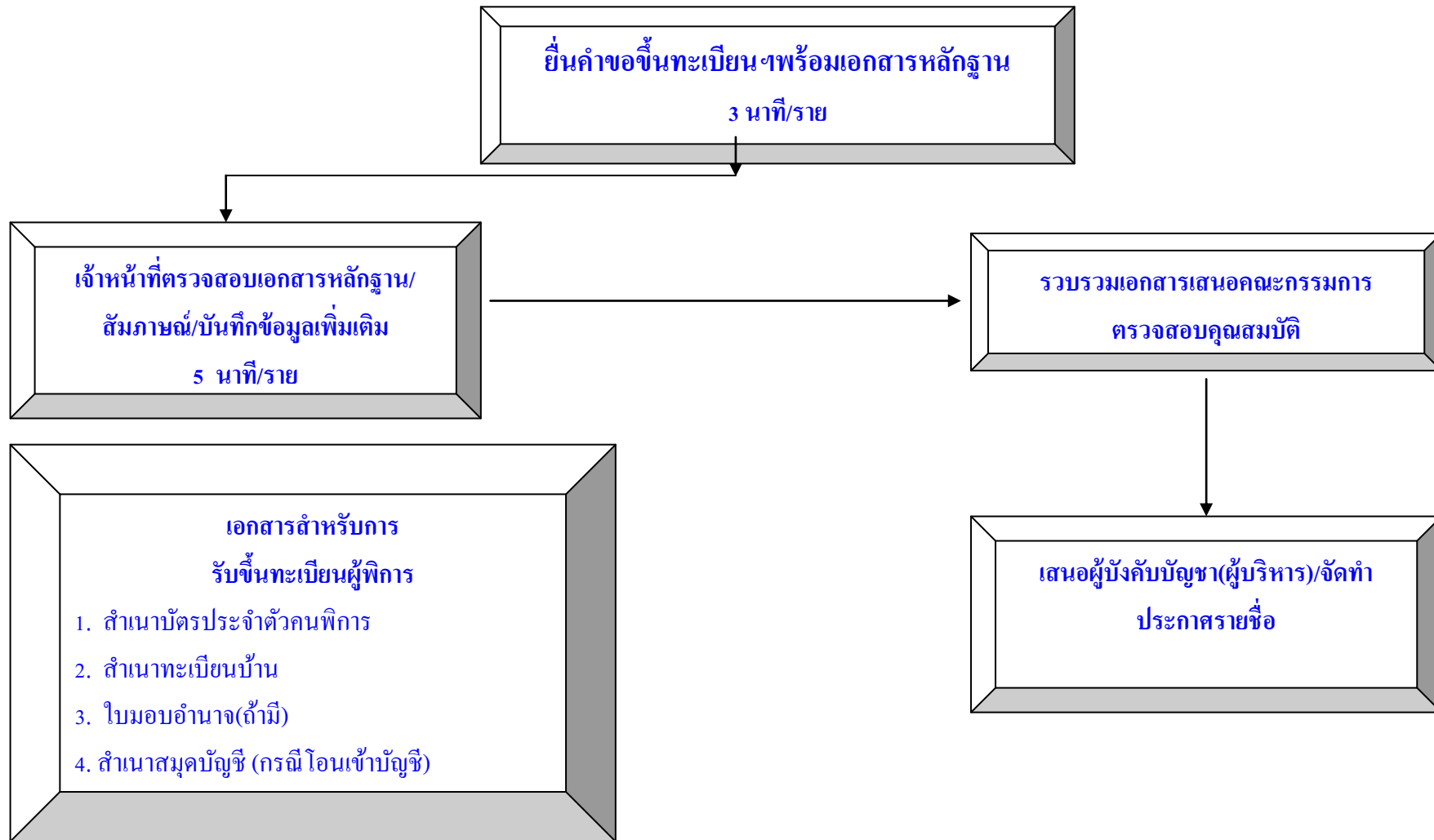

ขั้นตอนการรับขึ้นทะเบียนคนพิการ เดิม 15 นาที/ราย เวลาปฏิบัติงานที่ปรับลด 3-5 นาที/ราย

แผนผังแสดงขั้นตอนและระยะเวลาการปฏิบัติราชการ (ปรับลดระยะเวลา)
(การรับขึ้นทะเบียนผู้ป่วยเอดส์)

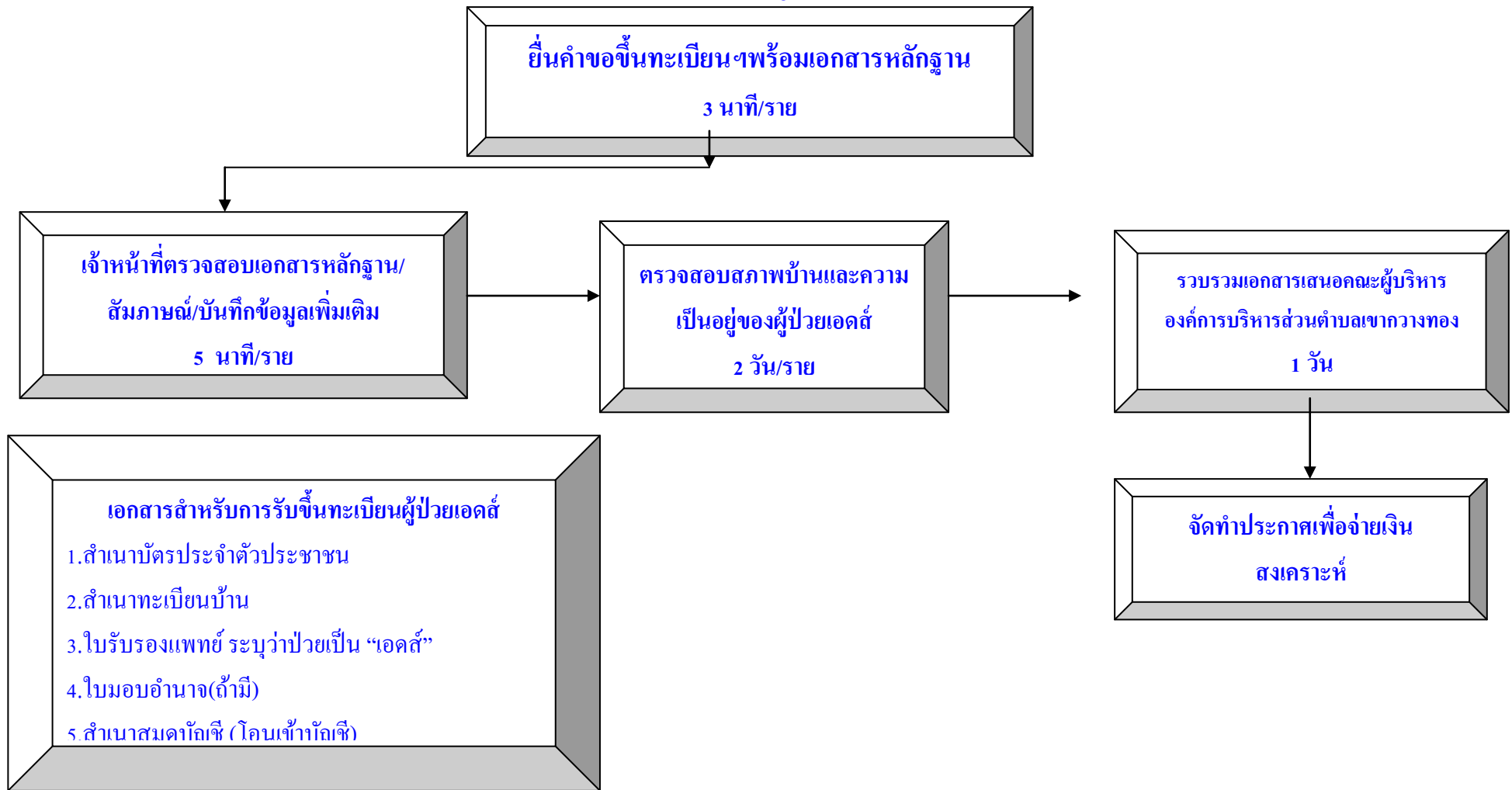

ขั้นตอนการรับขึ้นทะเบียนผู้ป่วยเอดส์ เดิม 15 นาที/ราย ในการรับคำขอขึ้นทะเบียน และ ไม่เกิน 5 วันทำการในการพิจารณาคัดเลือก

เวลาปฏิบัติงานที่ปรับลด 3-5 นาที/ราย ในการรับคำขอขึ้นทะเบียน และ ไม่เกิน 3 วันทำการในการพิจารณาคัดเลือก

แผนผังแสดงขั้นตอนและระยะเวลาการปฏิบัติราชการ (การเบิก-จ่ายเบี้ยผู้สูงอายุ)

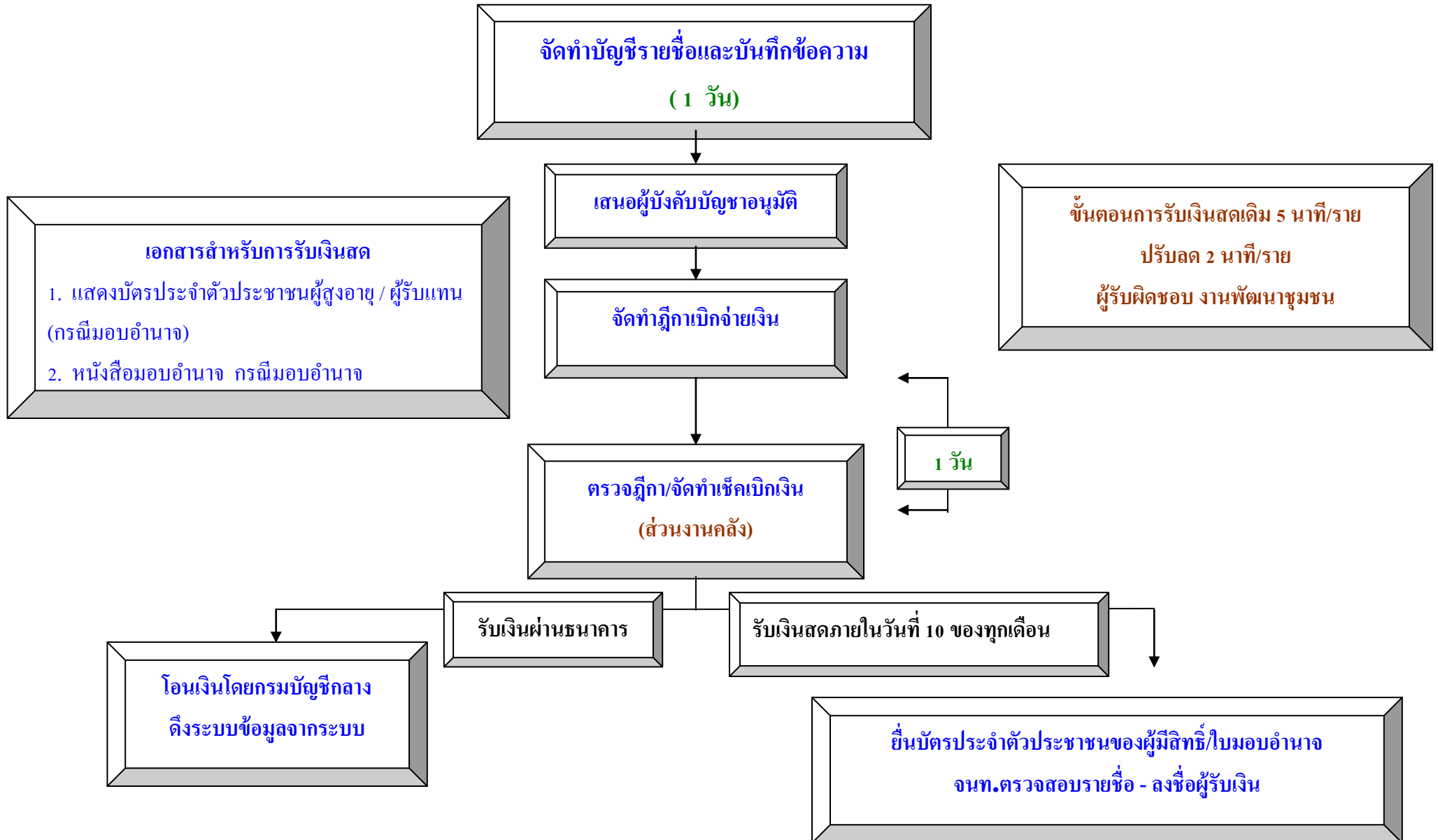

แผนผังแสดงขั้นตอนและระยะเวลาการปฏิบัติราชการ (การเบิก-จ่ายเบี้ยความพิการ)

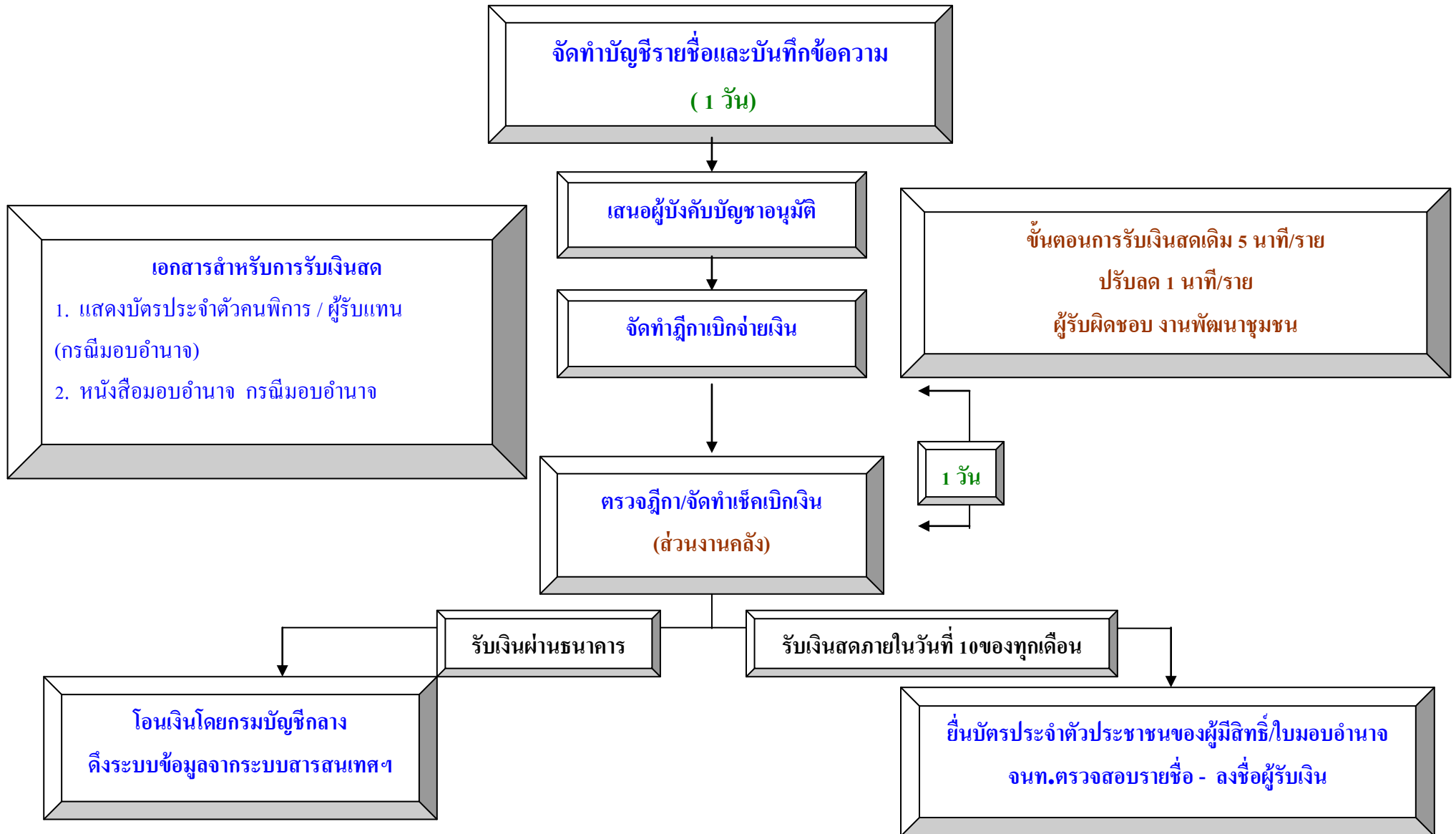

2. ลากิจส่วนตัวให้ยื่นใบลาก่อนล่วงหน้าเมื่อได้รับอนุญาตแล้ว
จึงจะลาได้

3. พนักงานจ้างทั่วไปไม่มีสิทธิลากิจส่วนตัว

3. การลาพักผ่อน

1. พนักงานจ้างตามภารกิจ พนักงานจ้างผู้เชี่ยวชาญพิเศษโดย
จะต้องผ่านการประเมินผลปฏิบัติงานในรอบ 6 เดือนก่อน

2. พนักงานจ้างทั่วไป ใน 1 ปี มีสิทธิพักผ่อนได้ 10 วัน
ทำการ

3. การยื่นใบลาพักผ่อนให้ยื่นล่วงหน้าก่อน 3 วันเมื่อได้รับ
อนุญาตแล้วจึงลาได้

4. การลาคลอดบุตร

1. พนักงานจ้างตามภารกิจ และพนักงานจ้างผู้เชี่ยวชาญพิเศษ
มีสิทธิลาคลอดบุตรได้ไม่เกิน 90 วัน โดยได้รับค่าจ้าง

2. พนักงานจ้างทั่วไปที่ปฏิบัติงานต่อเนื่อง มีสิทธิลาคลอดบุตร
ได้ไม่เกิน 90 วัน โดยจะได้รับค่าจ้างในระหว่างลาไม่เกิน
45 วัน เว้นแต่การจ้างในปีแรกถ้าไม่ครบ 7 เดือน ไม่ได้รับ
ค่าจ้างในระหว่างลา

5. การลาอุปสมบท

1. พนักงานจ้างตามภารกิจและพนักงานจ้างผู้เชี่ยวชาญพิเศษมี
สิทธิลาอุปสมบทได้ไม่เกิน 120 วัน โดยได้รับค่าจ้างในระหว่าง
การลาเว้นแต่ในปีแรกที่จ้างไม่ได้จ้างในระหว่างลา

2. การยื่นใบลาอุปสมบทให้ยื่นล่วงหน้าก่อนไม่น้อยกว่า
60 วัน

3. พนักงานจ้างทั่วไปไม่มีสิทธิลาอุปสมบท

6. การลาเพื่อตรวจคัดเลือกเข้ารับราชการทหาร เข้ารับการ ระดมพล เข้าฝึกวิชาทหารฯ

1. พนักงานจ้างตามภารกิจและพนักงานจ้างผู้เชี่ยวชาญพิเศษมี
สิทธิลาได้ตามระยะเวลาที่เข้าฝึก โดยได้รับค่าจ้างในระหว่างลา

2. พนักงานจ้างทั่วไป มีสิทธิลาได้โดยได้รับค่าจ้างระหว่างลาไม่
เกิน 30 วัน

3. พนักงานจ้าง ตามข้อ 1 และข้อ 2 ที่ลาเข้าฝึกฯ และ
ได้รับเงินเดือนจากกระทรวงกลาโหมจะไม่มีสิทธิได้รับค่าจ้าง
ระหว่างลา



คู่มือการบริหารงานบุคคลเกี่ยวกับวันลา

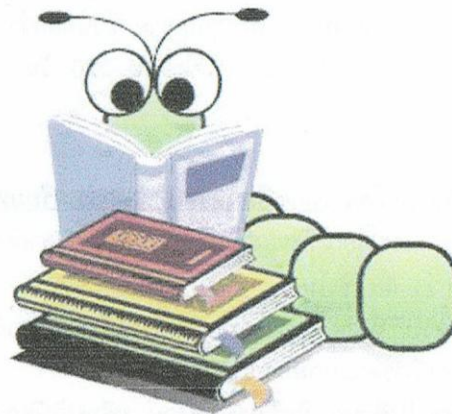

คู่มือการบริหารงานบุคคล เกี่ยวกับวันลา

สำนักปลัด
องค์การบริหารส่วนตำบลน้ำใส
อำเภอจตุรพักตรพิมาน
จังหวัดร้อยเอ็ด



ติดต่อสอบถาม
งานบริหารงานบุคคล
โทร.043-652074

**การลาของพนักงานส่วนตำบล
ได้แบ่งการลาออกเป็น 9 ประเภท คือ**

1. การลาป่วย
2. การลาคลอดบุตร
3. การลากิจส่วนตัว
4. การลาพักผ่อน
5. การอุปสมบทหรือการลาไปประกอบพิธีฮัจญ์
6. การลาเข้ารับการตรวจเลือกหรือเข้ารับการเตรียมพล
7. การลาไปศึกษา ฝึกอบรม ดูงาน หรือปฏิบัติการวิจัย
8. การลาไปปฏิบัติงานในองค์การระหว่างประเทศ
9. การลาติดตามคู่สมรส

สิทธิประโยชน์ในการลา

ของพนักงานส่วนตำบล / ลูกจ้างประจำ

1. การลาป่วย

1. ลาป่วยซึ่งจำเป็นต้องรักษาเป็นเวลานานไม่คร่าวเดียวหรือหลายคราวรวมกันไม่เกิน 60 วันทำการ มีสิทธิได้รับเลื่อนขั้นเงินเดือนและค่าจ้างปกติในรอบครั้งปีหรือ 6 เดือน
2. ลาป่วย (และลากิจ) ไม่เกิน 23 วัน มีสิทธิได้รับการเลื่อนขั้นเงินเดือนและค่าจ้างปกติในรอบครั้งปีหรือ 6 เดือน
3. การลาป่วยตั้งแต่ 3 วันขึ้นไปต้องมีใบรับรองแพทย์
4. การยื่นใบลาป่วย ให้ยื่นก่อนล่วงหน้า (กรณีที่ไม่แพทย์นัด)หรือยื่นในวันแรกที่มาปฏิบัติราชการ
5. การลาป่วยให้เสนอต่อผู้บังคับบัญชาตามลำดับชั้นจนถึงหัวหน้าส่วนราชการ เป็นผู้อนุญาต

2. การลาคลอดบุตร

1. การลาคลอดบุตรมีสิทธิได้ไม่เกิน 90 วัน
2. การลาคลอดบุตรให้เสนอต่อผู้บังคับบัญชาตามลำดับชั้นจนถึงปลัด อบต.เป็นผู้อนุญาต

3. การลากิจส่วนตัว

1. ลากิจส่วนตัวยื่นล่วงหน้าต่อผู้บังคับบัญชา 3 วันหรือยื่นวันแรกที่ปฏิบัติราชการก็ได้
2. ลากิจส่วนตัวเพื่อเลี้ยงดูบุตร มีสิทธิลาได้ 45 วัน

โดยได้รับเงินเดือน

3. ลากิจส่วนตัวนับรวมกันลาป่วย ลาได้ไม่เกิน 23 วันในรอบครั้งปี หากลากิจส่วนตัวรวมกับการลาป่วยเกิน 23 วัน ไม่สิทธิได้รับการเลื่อนขั้นเงินเดือน

4. การลาพักผ่อน

1. สิทธิในการลาพักผ่อนประจำปี ได้ 10 วันทำการ (ยกเว้นผู้บรรจุเข้ารับราชการครั้งแรกที่ยังไม่ผ่านการทดลองราชการ)
2. ลาพักผ่อนประจำปี 10 วันทำการ หากผู้ใดลาไม่ครบตามจำนวน ก็ให้สะสมวันที่ไม่ได้ลารวมเข้ากับปีต่อ ๆ ไปด้วยเช่น ปี 2559 ลาไป 2 วัน เหลือ 8 วัน นำ 8 วันที่เหลือไปสะสมในปี 2560 รวมกับลาพักผ่อนประจำปี 2553 ที่ได้ 10 วัน รวมวันลาเท่ากับ 18 วันทำการ
3. สำหรับผู้รับราชการติดต่อกันมาไม่น้อยกว่า 10 ปี มีสิทธินำวันลาพักผ่อนมาสะสมรวมกับลาพักผ่อนประจำปีในปีปัจจุบันได้ไม่เกิน 30 วันทำการ

4. ลาพักผ่อนให้ยื่นใบลาก่อนล่วงหน้า (3 วัน) เมื่อได้รับอนุญาตจากหัวหน้าส่วนราชการ แล้วจึงลาได้

5. การลาอุปสมบท

1. ลาอุปสมบทให้ยื่นใบลาก่อนล่วงหน้าต่อผู้บังคับบัญชาตามลำดับชั้น จนถึงนายกเทศมนตรีเป็นผู้อนุญาต ไม่น้อยกว่า 60 วัน
2. สิทธิในการลาอุปสมบท ลาได้ไม่เกิน 120 วัน

6. การลาเข้ารับการคัดเลือกหรือเข้ารับการเตรียมพล

1. เมื่อมีหมายเรียกให้รายงานผลต่อผู้บังคับบัญชาก่อนล่วงหน้า ไม่น้อยกว่า 48 ชั่วโมง
2. เมื่อครบกำหนดการลาไปทหารแล้ว ให้รายงานกลับเข้าปฏิบัติราชการตามปกติภายใน 7 วัน

7. การลาไปศึกษา ฝึกอบรม ดูงาน หรือปฏิบัติการวิจัย

1. ลากิจในประเทศ ยื่นใบลาต่อผู้บังคับบัญชาตามลำดับชั้น จนถึงนายกองค์การบริหารส่วนตำบลเป็นผู้อนุญาต

2. ลาไปต่างประเทศ ยื่นใบลาต่อผู้บังคับบัญชาตามลำดับชั้น จนถึงผู้ว่าราชการจังหวัดเป็นผู้อนุญาต

8. การลาไปปฏิบัติงานในองค์การระหว่างประเทศ

1. การลาไปปฏิบัติงานในองค์การระหว่างประเทศ มี 2 ประเภท
2. การยื่นใบลาให้ยื่นล่วงหน้าต่อผู้บังคับบัญชาตามลำดับชั้น จนถึงผู้ว่าราชการจังหวัดเป็นผู้อนุญาต เมื่อได้รับอนุญาตแล้ว จึงจะลาได้
9. การลาติดตามคู่สมรส
1. ลาติดตามคู่สมรสมีสิทธิลาได้ 2 ปี แต่ไม่เกิน 4 ปี
2. การยื่นใบลากรณีลาภายในประเทศให้ยื่นล่วงหน้าต่อผู้บังคับบัญชาตามลำดับชั้นจนถึงนายกเทศมนตรี กรณีลาไปต่างประเทศยื่นล่วงหน้าต่อผู้บังคับบัญชาตามลำดับชั้นจนถึงผู้ว่าราชการจังหวัด



*****สิทธิประโยชน์ในการลาของพนักงานจ้าง*****

1. การลาป่วย

1. พนักงานจ้างตามภารกิจและพนักงานจ้างผู้เชี่ยวชาญพิเศษใน 1 ปี มีสิทธิลาป่วยปกติได้ไม่เกิน 60 วันทำการ
2. พนักงานจ้างทั่วไป ใน 1 ปี มีสิทธิลาป่วยได้ไม่เกิน 15 วันทำการ
3. ลาป่วยให้ยื่นใบลาในวันแรกที่มาปฏิบัติงาน หากลาป่วยเกิน 3 วัน ต้องมีใบรับรองแพทย์

2. การลากิจส่วนตัว

1. พนักงานจ้างตามภารกิจและพนักงานจ้างผู้เชี่ยวชาญพิเศษใน 1 ปี มีสิทธิลากิจได้ไม่เกิน 45 วันทำการ ยกเว้นปีแรกที่เข้าปฏิบัติงานมีสิทธิลาได้เกิน 15 วันทำการ

อย่างไรก็ดี แม้จะเป็นความผิดอย่างเดียวกันก็อาจแตกต่างกัน
ในลักษณะพฤติการณ์ หรือเหตุผลซึ่งอาจใช้ดุลพินิจวางโทษหนัก
เบาแตกต่างกันตามควรแก่กรณีได้ โดยนำเหตุบางประการมา
ประกอบการพิจารณา เช่น

- **ลักษณะของการกระทำผิด** ความผิดอย่างเดียวกัน บาง
กรณีพฤติการณ์หรือลักษณะแห่งการกระทำผิดเป็นการกระทำ
ความผิดวินัยอย่างร้ายแรง จะต้องวางโทษหนักอาจจะต้องถึงไล่ออก
จากราชการ แต่บางกรณีพฤติการณ์หรือลักษณะการกระทำผิดไม่
ถึงขั้นเป็นความผิดร้ายแรง ซึ่งอาจพิจารณาวางโทษสถานเบา
ลดหลั่นกันตามสมควรแก่กรณี

- **ผลแห่งการกระทำผิด** ความผิดอย่างเดียวกัน อาจต้องวาง
โทษต่างกัน เพราะผลแห่งการกระทำผิดทำให้เกิดความเสียหายมาก
น้อยต่างกัน

- **คุณความดี** ในความผิดอย่างเดียวกัน ผู้มีประวัติการ
ทำงานดี ไม่เคยกระทำความผิดมาก่อน อาจได้รับโทษน้อยกว่าผู้ที่เคยทำ
ผิดมาก่อนแล้ว ผู้ทำผิดในเรื่องเดียวกัน ความที่พยายามแก้ไข
บรรเทาผลร้ายอาจได้รับโทษน้อยกว่าผู้ไม่ได้พยายามทำเช่นนั้น เช่น
เจ้าหน้าที่ตำรวจที่บกพร่องควบคุมผู้ต้องหาไม่ดีเป็นเหตุให้ผู้ต้องหา
หลบหนี ในรายที่พยายามติดตามจับกุมผู้ต้องหาที่หลบหนีคืนมาได้
ควรจะได้รับโทษน้อยกว่าคนที่ไม่พยายามทำเช่นนั้น

- **การรู้หรือไม่รู้ว่าการกระทำนั้นเป็นความผิด** ถ้าทำไปทั้ง ๆ
ที่รู้ว่าผิด ย่อมมีโทษหนักกว่าทำไปเพราะไม่รู้ว่าผิด

- **การให้ออกสแก้ไขความประพฤติ** ถ้าเป็นความผิดเล็กน้อย
ไม่ร้ายแรง อาจให้ออกสแก้ไขผู้กระทำผิดที่จะแก้ไขความประพฤติอีก
ครั้ง โดยวางโทษสถานเบา หรืองดโทษโดยว่ากล่าวตักเตือนหรือทำ
ทัณฑ์บน แล้วแต่กรณี

- **เหตุเบื้องหลังการกระทำผิด** การกระทำผิดเพราะความจำ
เป็นบังคับหรือเพราะถูกยั่วโทะส อาจได้รับโทษน้อยกว่าทำผิดโดย
สันดานชั่วร้าย บางทีการกระทำผิดอาจเกิดขึ้นเพราะโรคจิตซึ่งต้อง
ใช้การรักษามากกว่าการลงโทษ

- **สภาพของผู้กระทำผิด** ในความผิดอย่างเดียวกัน อาจ
กำหนดโทษต่างกันตามสภาพของผู้กระทำผิด ซึ่งอาจต้องพิจารณา
โดยคำนึงถึง เพศ อายุตัว อายุราชการ การศึกษา ตำแหน่งหน้าที่
และสภาพทางส่วนตัวด้านอื่น ๆ ของผู้กระทำผิด

อุचितดี๑ ศ๑ศวรพ๑อง
เกราะบ๑อง ก๑นภัย

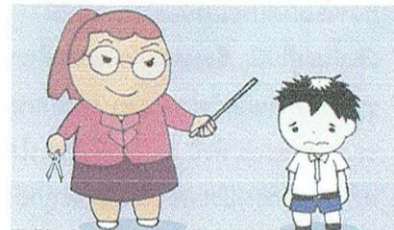

คู่มือ
แนวทางการลงโทษทางวินัยของ
ข้าราชการ

สำนักปลัด
องค์การบริหารส่วนตำบลน้ำใส
อำเภอจตุรพักตรพิมาน
จังหวัดร้อยเอ็ด



ติดต่อสอบถาม
งานบริหารงานบุคคล
โทร.043-652074

แนวทางการลงโทษทางวินัย

การพิจารณาความผิดและกำหนดโทษ คือ การพิจารณา วินิจฉัยว่า ผู้ถูกกล่าวหาได้กระทำความผิดวินัยในกรณีใด ตาม มาตราใด และควรลงโทษในสถานใด หรือไม่ ทั้งนี้เป็น กระบวนการที่จะต้องกระทำโดยผู้มีอำนาจหน้าที่ในการพิจารณา โดยเฉพาะตามที่กฎหมายกำหนดไว้ การพิจารณาความผิด และกำหนดโทษพึงกระทำ เมื่อได้ทราบข้อเท็จจริงของเรื่องที่ กล่าวหาโดยกระจ่างชัดพอที่จะพิจารณาความผิดและกำหนด โทษได้แล้ว ทั้งนี้หากเป็นความผิดวินัย ซึ่งมีใช้กรณีความผิดที่ ปรากฏชัดแจ้ง จะต้องได้ข้อเท็จจริงจากการสืบสวนหรือ สอบสวน หากเป็นความผิดวินัยในกรณีความผิดที่ปรากฏชัด แจ้ง อาจได้ข้อเท็จจริงจากคำพิพากษาของศาลอันถึงที่สุด การ สืบสวน การรายงาน หรือการรวบรวมข้อมูลแล้วแต่กรณี

หลักการพิจารณาความผิด

ในการพิจารณาความผิด มีหลักที่ควรคำนึงถึงอยู่ 2 หลัก คือ

(1) **หลักนิติธรรม** ได้แก่การพิจารณาตามตัวบท กฎหมาย กล่าวคือ การที่จะถือว่าการกระทำอย่างใดเป็น ความผิดทางวินัยฐานใดนั้น ต้องมีบทกฎหมายบัญญัติว่าการ กระทำเช่นนั้นเป็นความผิดทางวินัย ถ้าไม่มีบทกฎหมายว่าการ กระทำเช่นนั้นเป็นความผิดทางวินัย ก็ไม่ถือเป็นการกระทำผิด วินัย ทั้งนี้ การที่จะถือว่าการกระทำอย่างไรเป็นความผิดทาง วินัยฐานใดนั้น ต้องพิจารณาให้เข้าองค์ประกอบของความผิด ฐานนั้นทุกประการ ถ้ากรณีใดไม่ครบองค์ประกอบความผิดฐาน ใดก็ไม่เป็นความผิดฐานนั้น ถ้าข้อเท็จจริงบ่งชี้เข้าองค์ประกอบ ความผิดตามมาตราใด ก็ปรับบทเป็นความผิดไปตามมาตรานั้น และลงโทษไปตามความผิดนั้น

(2) **หลักมิโนธรรม** ได้แก่ การพิจารณาบทบทนให้รอบคอบโดย คำนึงถึงความเป็นจริงและความถูกต้องเหมาะสมตามเหตุผลที่ควรจะเป็น เช่น ตามตัวอย่างดังกล่าวใน (1) ถ้าพิจารณาโดยใช้หลักมิโนธรรม ด้วย ก่อนที่จะปรับบทความผิด และกำหนดโทษจะต้องคำนึงถึงความเป็นจริงตามเหตุผลที่ควรจะเป็นในสภาพการณ์เช่นนั้นว่าเป็นการทุจริต ต่อหน้าที่ราชการหรือไม่ด้วย ซึ่งการพิจารณาโดยคำนึงถึงความเป็นจริงตามเหตุผลที่ควรจะเป็นนั้น ต้องอาศัยข้อเท็จจริงและพฤติการณ์แวดล้อมประกอบ เช่น ดูว่าฐานะของเจ้าหน้าที่ผู้นั้นเป็นอย่างไร ถ้า ฐานะยากจนมาก เงินขาดมือเสมอ ชักหน้าไม่ถึงหลังเป็นประจำอย่างนี้ แม้เงิน 10 บาท 20 บาท ก็อาจฟังว่าเขาไปหมุนใช้ส่วนตัวก่อนได้ แต่ถ้า เป็นคนร่ำรวย ฐานะดี มีเงินติดตัวอยู่เป็นจำนวนพันเสมอ อย่างนี้การที่ เงินหลวม 20-30 บาท เข้าไปปนอยู่ในกระเป๋า ถึงแม้จะใช้ปนกันไปกับ เงินส่วนตัวก็คงจะไม่ได้ประโยชน์แก่ตนเองอย่างไร ก็ไม่น่าจะปรับบท เป็นการทุจริตต่อหน้าที่ราชการ เพราะขาดองค์ประกอบในข้อที่ว่า “เพื่อให้ตนเองหรือผู้อื่นได้รับประโยชน์ ที่มีควรได้” และอาจต้องดูระยะเวลาที่ เงินอยู่กับตัวด้วยว่านานเพียงใด ถ้า ระยะเวลานานเป็นเดือน ๆ ก็อาจได้ ประโยชน์ส่วนตัวในการที่มีเงินนั้นอยู่ในมือ พอที่จะฟังว่าเป็นการทุจริตต่อ หน้าที่ราชการได้ แต่ถ้าเงินอยู่ในมือ เพียง 2-3 วัน แล้วนำมาส่งเอง โดยไม่ มีเหตุบังคับให้ต้องส่ง แม้เงินจะมาก ก็น่าจะไม่ได้ประโยชน์อะไรในการที่มี เงินนั้นอยู่ในมือ จึงขาดองค์ประกอบที่จะฟังว่าเป็นการทุจริตต่อหน้าที่ ราชการ ความผิดที่จะปรับบทลงจะเข้ากรณีเพียงไม่ปฏิบัติตามระเบียบ ของทางราชการ ดังนี้ เป็นการพิจารณาโดยอาศัยหลัก นิติธรรม และ หลักมิโนธรรมประกอบกัน ซึ่งจะถูกต้องตามความเป็นจริง และ เหมาะสมกว่าการพิจารณาโดยอาศัยหลัก นิติธรรมแต่เพียงอย่างเดียว



หลักการพิจารณากำหนดโทษ

(1) **หลักนิติธรรม** คือ คำนึงถึงระดับโทษตามที่กฎหมายกำหนด ซึ่งอาจแบ่งได้เป็น 3 ระดับ คือ

(ก) ความผิดวินัยอย่างร้ายแรงจะต้องโทษสถานไล่ออกหรือปลดออก ตามความร้ายแรงแห่งกรณี ถ้ามีเหตุอันควรลดหย่อนจะลดหย่อนก็ได้ แต่ลดลงต่ำกว่าปลดออกไม่ได้

(ข) ความผิดวินัยไม่ร้ายแรง จะต้องลงโทษทัณฑ์ภาคทัณฑ์หรือตัดเงินเดือน

(ค) ความผิดวินัยเล็กน้อย อาจวางโทษสถานภาคทัณฑ์ แต่ถ้าเป็น ความผิดครั้งแรก และผู้บังคับบัญชาเห็นว่ามิเหตุอันควรงดโทษ จะงดโทษให้โดยวางกล่าวตักเตือน หรือให้ทำทัณฑ์บนเป็นหนังสือไว้ก่อนก็ได้

(2) **หลักมิโนธรรม** คือ การพิจารณาบทบทนให้รอบคอบโดย คำนึงถึงความถูกต้องเหมาะสมตามเหตุผลที่ควรจะเป็นภายใน ขอบเขตระดับโทษตามที่กฎหมายกำหนด เช่น ในกรณีที่กฎหมาย กำหนดว่าความผิดวินัยอย่างร้ายแรงจะต้องลงโทษไล่ออก หรือ ปลดออก ดังนี้กรณีไหนควรกำหนดโทษเป็นไล่ออก กรณีไหนควร กำหนดโทษเป็นปลดออก ควรใช้หลักมิโนธรรมเข้าประกอบการ พิจารณาด้วย และทำนองเดียวกันในกรณีความผิดไม่ร้ายแรง กรณีไหนจะควรลงทัณฑ์ กักยาม กักขัง หรือภาคทัณฑ์ และกรณี ไหนจะควรลดหย่อนโทษ หรืองดโทษ ก็ควรใช้หลักมิโนธรรมเข้า ประกอบการพิจารณาด้วย

(3) **หลักความเป็นธรรม** คือ การวางโทษจะต้องให้ได้รับระดับเสมอ หน้ากัน ใครทำผิดก็ต้องถูกลงโทษ ไม่มียกเว้น ไม่เลือกที่รักมัก ที่ชัง การกระทำผิดอย่างเดียวกันในลักษณะ และพฤติการณ์ คล้ายคลึงกัน ควรจะวางโทษเท่ากัน